البيان

القارئ دائماً

عام الخير 2017

الأسبوعي Weekly

209 آلاف طالب يستأنفون الدراسة الأحد

■ دبي ـ البيان

يستعد نحو 209 آلاف طالب وطالبة يدرسون في المدارس الحكومية والخاصة لاستئناف دراسة الفصل الدراسي الثالث للعام الحالي بعد غد الأحد، بينما أكدت وزارة التربية والتعليم جاهزية المدارس الحكومية لاستقبال طلابها.

وأكد مروان الصوالح، وكيل وزارة التربية والتعليم للشؤون الأكاديمية، أن المدارس الحكومية أحكمت استعداداتها لانطلاقة الفصل الدراسي الثالث والأخير من العام الدراسي الحالي من جميع النواحي الاعتيادية. ولفت إلى أن الوزارة تعتزم متابعة انتظام الطلبة في جميع المدارس الحكومية، من خلال زيارات للمدارس، لكي تطمئن إلى سير العملية التعليمية. ودعا أولياء الأمور إلى تحفيز أبنائهم بإيجابية للحضور والانتظام في الدراسة من اليوم الأول.

<07

du | ON Line AUCTION اون لاين للمزادات | 0588000000 | المزاد الإلكتروني www.onlineauction.ae | 600565654 | Download on the App Store | GET IT ON Google Play

مستحضراً كلمات المؤسس الراحل

محمد بن زايد: أمانة العمل والعطاء لوطن الخير والسعادة

■ دبي ـ البيان

نشر صاحب السمو الشيخ محمد بن زايد آل نهيان، ولي عهد أبوظبي نائب القائد الأعلى للقوات المسلحة، فيديو عبر «تويتر»، مستحضراً فيه أقوالاً لمؤسس الدولة المغفور له بإذن الله، الشيخ زايد بن سلطان آل نهيان، طيب الله ثراه، عن وحدة المصير والأهداف والمصالح والجهود التي بُذلت لتحقيق سعادة شعب الإمارات ورفاهيته. وتؤكد مضامين الفيديو أن راية المسيرة التي بدأها زايد الخير وإخوانه المؤسسون في أيدٍ أمينة، حيث دوّن سموه في تقديم الفيديو: «أمانة العمل والعطاء لوطن الخير والسعادة». وتضمن الفيديو مقتطفات من كلمة سابقة لصاحب السمو الشيخ محمد بن زايد، أكد فيها ضرورة أن يكون كل مواطن سفيراً لبلده، بما يعزز مكانتها العالمية، مشيراً إلى أن الشباب هم مستقبل البلاد، وليس النفط.

<02

حمدان بن محمد مشيداً باختيار دبي لاجتماع 12 ألف موظف ومستثمر:

الإمارات ترحب بكل الجنسيات والأعراق

■ دبي ـ البيان

أكد سمو الشيخ حمدان بن محمد بن راشد آل مكتوم، ولي عهد دبي، أن دولة الإمارات ترحب بضيوفها من كل الجنسيات والأعراق والثقافات. وقال سموه خلال حضوره اللقاء السنوي لمستثمري وموظفي شركة «فوريفر ليفينغ برودكس إنترناشيونال» الأميركية العاملة في مجالات المواد والمستحضرات التجميلية والعلاجية والسياحة والترفيه، والذي عقد في دبي، أمس، ويستمر أسبوعاً وضم 12 ألف مستثمر وموظف، إن خطوة الشركة باختيار دبي لإقامة تجمعها السنوي تعزز مكانة دولة الإمارات على خارطة المال والأعمال والاستثمار والسياحة، وتعكس السمعة الطيبة لدبي السعادة والفرح والسلام.

وخلال لقائه ولي عهد دبي قال كريغ موغان، رئيس الشركة التي وصلت مبيعاتها العام الماضي 1.6 مليار دولار، وتمتلك وتدير 65 منتجعاً سياحياً حول العالم إنه اختار دبي لتكون المدينة الأولى خارج الولايات المتحدة لهذا التجمع السنوي لمستثمري وموظفي وعملاء الشركة الذين جاؤوا من مختلف بلاد العالم ومن شتى الثقافات.

<13

■ حمدان بن محمد خلال حضوره اللقاء السنوي للشركة الأميركية وإلى يمينه رئيس الشركة وهلال المري | تصوير: محمد هشام

تشمل شل الطيران الحربي وإقامة مناطق آمنة

خيارات ضرب النظام السوري على مكتب ترامب

■ عواصم ـ البيان، وكالات

وضعت وزارة الدفاع الأميركية على مكتب الرئيس دونالد ترامب خيارات توجيه ضربات عسكرية للنظام السوري، بعد الهجوم الكيماوي الذي أودى بحياة عشرات المدنيين في بلدة خان شيخون السورية التي فشل مجلس الأمن حتى الآن في إدانة الهجوم عليها.

وقال مسؤول بالإدارة الأميركية، أمس، إن بلاده لم تستبعد رداً عسكرياً على هجوم خان شيخون. وألقت واشنطن بالمسؤولية عنه على نظام الرئيس بشار الأسد. وأعلن مسؤول أميركي، في وقت لاحق، أن «البيت الأبيض يدرس خيارات عسكرية عرضتها وزارة الدفاع للرد على الهجوم». وتابع المسؤول، الذي رفض كشف هويته، أن أي قرار لم يتخذ بعد، وأن الخيارات التي تم تقديمها بطلب من البيت الأبيض تشمل شن ضربات لشل الطيران الحربي السوري.

وأكد البيت الأبيض أن ترامب تحدث مع زعماء عدة بشأن إقامة مناطق آمنة في سوريا، موضحاً أن الرئيس لن يكشف عن قراراته وخياراته قبل أن يتخذها.

<23

■ عبدالحميد يحمل طفليه التوأم من ضحايا مجزرة خان شيخون

شاهد من قلب مجزرة خان شيخون:

عبدالحميد اليوسف فقد 25 من أهله

■ إدلب ـ وكالات

عبدالحميد اليوسف واحد من مئات من أهالي خان شيخون السورية الذين تعرضوا لمجزرة بسلاح كيماوي، غير أن أثر المجزرة لن يمحوه الزمن من نفس هذا الشاب الذي فقد خمسة وعشرين فرداً من أسرته منهم طفلاه التوأم وزوجته وإخوته.

يقول اليوسف: «في السابعة إلا ثلثاً تماماً، تم قصفنا ثلاث مرات متتالية، واحدة في منزلي وأخرى في بيت أهلي، والثالثة في الفرن الآلي، لم ننتبه في البداية لوجود مواد سامة، لكن بعد دقائق أصبح الناس يتهاوون على الأرض، ولم يتمكنوا من الاستنشاق أبداً».

ويضيف: «بدأت بإسعاف الناس، أسعفت أولاً عائلتي وأسعفت الجيران وقرابة ثلاثين شخصاً في السيارات، لكنني لم أستطع إنقاذ عائلتي وأهلي، فقد مات معظمهم». ويؤكد: «استشهد قرابة 25 شخصاً من عائلتي، وأصيب 40، جيراني مات منهم قرابة 50 أو 60 شخصاً، ونحن الذين نجونا قرابة خمسة أشخاص، أولادي اثنان توأم استشهدا مع زوجتي وأخي وزوجتيهما، وأولاد إخوتي ثلاثة، و11 شخصاً من عائلتي وأربعة أشخاص من أولاد عمي، وقرابة 11 شخصاً من نفس العائلة، من آل القدح».

وفي وصفه لما شاهده قال: «أذكر أن كل شخص كان يحاول المشي يعود ويسقط مباشرةً، وكان الزبد يخرج من أفواه الناس بشكل كثيف، وبقيت أنا أُقاوم الاختناق حتى قاموا بإسعافي، وعدت بعد أربع ساعات إلى المنزل لأجد عائلتي وكل الذين ذكرتهم أمواتاً».

قوافل زايد الخير تعالج 3 آلاف تنزاني في يومين

■ أبوظبي ـ وام

عالجت قوافل زايد الخير ما يزيد على 3 آلاف طفل ومسن في اليومين الأولين من تشغيل المستشفى الإماراتي التنزاني الميداني المتحرك في جزيرة زنجبار، الذي تشرف على تشغيله نخبة من الأطباء الإماراتيين والتنزانيين المتطوعين في برنامج أطباء الخير «أطباء الإنسانية»، حيث تأتي المهام الإنسانية لقوافل زايد الخير انسجاماً مع توجيهات قيادتنا الحكيمة بأن يكون عام 2017 عاماً للخير. وأكد جراح القلب الإماراتي، الدكتور عادل الشامري، الرئيس التنفيذي لمبادرة زايد العطاء، رئيس برنامج الإمارات للتطوع المجتمعي والتخصصي، رئيس أطباء الإمارات، نجاح مبادرة زايد العطاء في استقطاب أفضل الخبرات الطبية التطوعية، لتقديم أفضل الخدمات، لما يزيد على ثلاثة آلاف طفل ومسن من المرضى المعوزين، من خلال الفرق الأربعة التشخيصية والعلاجية والوقائية والتدريبية التي تقدم خدماتها التطوعية في جزيرة زنجبار، في إطار خطة تشغيلية لتنفيذ 12 قافلة طبية تطوعية، في مختلف القرى الزنجبارية، واستكمالاً للقوافل الطبية التي نُفذت مسبقاً في مختلف القرى التنزانية، والتي استفاد منها الآلاف.

<05

السعودية: خطأ الأعداء مسّ عمق العرب

حرب شوارع في ميدي اليمنية

الرياض، عدن ـ البيان، وكالات

سيطرت قوات الشرعية اليمنية على معظم أحياء مدينة ميدي شمال غربي محافظة حجة الحدودية، وتمكنت من دحر عناصر الميليشيات الانقلابية من المباني الحكومية، في وسط المدينة التي تشهد حرب شوارع، تمكنت فيها قوات الشرعية من السيطرة على تلة القارع وأجزاء واسعة من تلة الرادار.

وكشف طيران التحالف العربي قصفه لمواقع ميليشيات الانقلابيين في عدد من المحافظات اليمنية، وسقط 12 قتيلاً من المتمردين في غارات استهدفت معسكر خالد بمديرية موزع غربي تعز.

وجدد ولي ولي العهد السعودي الأمير محمد بن سلمان موقف السعودية ودول التحالف العربي الداعم والثابت خلف الشرعية في اليمن. وشدد الأمير محمد على أن اليمن هو العمق الاستراتيجي للأمة العربية، مشيراً، خلال لقائه كبار مشايخ اليمن ووجهائه، إلى أن الخطأ الرئيس الذي وقع فيه الأعداء محاولاتهم مسّ عمق العرب المتمثل في اليمن، لافتاً إلى التجاوب والاستنفار العربيين الكبيرين اللذين حدثا لمناصرة الأشقاء في اليمن، وعدّهما أمراً طبيعياً، لأن العرب لا يمكنهم السكوت إزاء تهديد اليمن.

<21

مقتل جندي إسرائيلي في الضفة

■ القدس المحتلة ـ البيان، وكالات

أدت عملية دهس في الضفة الغربية، أمس، إلى مقتل جندي إسرائيلي وجرح آخر، في هجوم نفذه شاب فلسطيني قرب مستوطنة عوفرا شمال شرقي مدينة رام الله في الضفة الغربية المحتلة. وأعلن جيش الاحتلال أنه اعتقل منفذ الهجوم. وأوردت وكالة وفا الفلسطينية الرسمية أن الشاب المنفذ هو مالك حامد (22 عاماً) من قرية سلواد التي تقام المستوطنة على أراضيها وأراضي قرى مجاورة أخرى، مشيرةً إلى أنه أصيب بالرصاص.

<23

خاص «البيان»

محللون: رسائل واشنطن للمنطقة التعاون في محاربة الإرهاب <22

«علم كردستان» يشعل أزمة في كركوك <24

هدم البيوت كابوس فلسطينيي الداخل <24

عبر الإمارات

100 جهة تعرض فرص عمل في «الإمارات للوظائف» 04

الاقتصادي

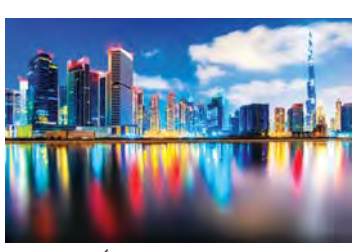

الإمارات الثانية عالمياً في الأمن والأمان 13

عالم واحد

«بيان تونس» يوصي بتعزيز التعاون العربي لمواجهة الإرهاب 26

الرياضي

بن غليطة: نقبل النقد البناء.. وانتظروا مدرباً عالمياً للأبيض 31

الحواس

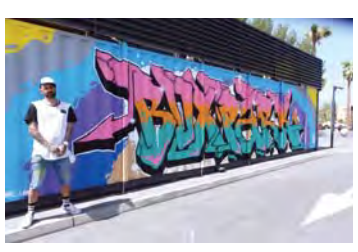

جدران «بوكس بارك» تحتفي بإبداعات فن الشارع 40

6 291080 000019

الصحيفة الخضراء

«مرور دبي» تنظم فعاليات صحية

«05»

توطين مهنة مساعد الصيدلي في«المفرق»

«06»

«طرق دبي» تطلق نظام إدارة صيانة الجسور

«09»

محمد بن زايد: أمانة العمل والعطاء لوطن الخير والسعادة

■ دبي - البيان

نشر صاحب السمو الشيخ محمد بن زايد آل نهيان ولي عهد أبوظبي نائب القائد الأعلى للقوات المسلحة فيديو عبر حساب أخبار سموه في «تويتر» يتضمن أقوالاً لمؤسس الدولة المغفور له بإذن الله، الشيخ زايد بن سلطان آل نهيان -طيب الله ثراه- حول وحدة المصير والأهداف والمصالح والجهود التي بذلت لتحقيق سعادة ورفاهية شعب الإمارات.

سمعة طيبة

وجاء في الفيديو مقتطفات من كلمة لصاحب السمو الشيخ محمد بن زايد آل نهيان أكد فيها ضرورة أن يكون كل مواطن سفيراً لبلده بما يعزز سمعتها الطيبة ومكانتها العالمية، مشيراً سموه إلى أن الشباب هم مستقبل البلاد والرهان الحقيقي للحفاظ على مكانة الدولة مستقبلاً، وليس الـ3 ملايين برميل نفط.

وأشار سموه إلى أن العالم تغير ونعيش حياة مختلفة والمؤثرات كثيرة لا تنحصر في مواقع التواصل الاجتماعي والإعلام فحسب، ونحن كعرب لدينا عادات جميلة لا نريد أن نتخلى عنها، كما أننا لا نريد تخريب قيمنا، مبيناً سموه أنه قبل 47 عاماً وضعت القيادة الحكيمة للدولة بنية تحتية وأساساً صحيحاً نتمتع به اليوم، وهو ما حقق السعادة للمواطنين.

المزروعي يترأس وفد الدولة بالاجتماع الوزاري في القاهرة

تفاهم عربي لإنشاء سوق مشتركة للكهرباء

إعادة اختيار الإمارات لعضوية المكتب التنفيذي للدورة المقبلة

■ سهيل المزروعي خلال حضوره الاجتماع | وام

■ القاهرة - وام

ترأس معالي سهيل بن محمد فرج فارس المزروعي وزير الطاقة، وفد الدولة المشارك في أعمال الدورة الثانية عشرة للمجلس الوزاري العربي للكهرباء التي عقدت اليوم بمقر الأمانة العامة لجامعة الدول العربية بالقاهرة. وتم خلال الاجتماع إعادة اختيار دولة الإمارات لعضوية المكتب التنفيذي للكهرباء للدورة المقبلة، كما تم التوقيع على مذكرة التفاهم لإنشاء السوق العربية المشتركة للكهرباء وتكريم ضباط الاتصال من الدول العربية.

وأعرب معالي وزير الطاقة عن سعادته بالتوقيع علي مذكرةالتفاهم التي تمثل خطوة مهمة في استكمال حوكمة السوق العربية للكهرباء وتجارة الطاقة بين الدول العربية على نحو من شأنه أن يساهم أكثر في التكامل الاقتصادي العربي وفتح فرص تعاون أكثر بين الدول العربية.

وأضاف معاليه أن اختلاف ساعات الذروة في الاستهلاك بين الدول العربية يمثل فرصة كبيرة للاستفادة من توافر القدرات الإنتاجية المختلفة في الدول العربية ويسمح في مرور الكهرباء بين عدة دول.

تجربة

وذكر معاليه أن تجربة مجلس التعاون الخليجي بإنشاء منظومة الربط الكهربائي الخليجي ووجود ربط بين دول شمال أفريقيا تمثل أركاناً مهمة وتجارب ناجحة في منظومة الربط العربي، كما عرض معاليه تجربة دولة الإمارات في إدارة الطلب على الطاقة لتقليل من الاستهلاك وأهم الإجراءات التي اتخذت والتي من بينها وضع مواصفات أكثر كفاءة على الأجهزة الكهربائية ومراجعة التعرفة لتعكس التكلفة الحقيقية لإنتاج الكهرباء، مؤكداً معاليه استعداد دولة الإمارات مشاركة الدول العربية الشقيقة بخبرتها في هذا المجال.

وضم وفد الدولة المشارك الدكتور مطر النيادي وكيل وزارة الطاقة وليلي الريح خبير الكهرباء وطلال الفليتي مدير مكتب الوزير.

مناقشات ناقش المجلس تطورات الربط الكهربائي العربي وسبل تعزيزه من خلال استغلال هذا الربط في تنشيط عمليات تبادل الطاقة الكهربائية بين الدول العربية، إضافة إلى الاستخدامات السلمية للطاقة النووية في إنتاج الكهرباء، وكذلك سبل دعم صناعة المعدات الكهربائية لإنتاج ونقل وتوزيع الكهرباء في الدول العربية.

كما ناقش المجلس الاستراتيجية العربية للطاقة المستدامة التي تتضمن متابعة تطور الطاقة المتجددة في المنطقة العربية، وكذلك متابعة تطور مواضيع كفاءة الطاقة وخفض الاستهلاك.. وناقش المجتمعون مخرجات مؤتمرات تغير المناخ «COP» وتأثيرها على قطاع الطاقة المتجددة وكفاءة الطاقة في الوطن العربي.

الرئيس الصومالي يشيد بدعم الإمارات الإنساني لبلاده

■ مقديشو - وام

أشاد محمد عبد الله فرماجو رئيس جمهورية الصومال الفيدرالية بمواقف دولة الإمارات العربية المتحدة ووقوفها إلى جانب الشعب الصومالي في مختلف المراحل، مثمناً جهود الإمارات المستمرة في دعم الصومال في المجالات كافة.

جاء ذلك خلال استقباله أول من أمس محمد أحمد العثمان سفير الدولة لدى الصومال، وتم خلال اللقاء الذي عقد في القصر الرئاسي في مقديشو بحث العلاقات الثنائية بين البلدين الشقيقين وسبل تعزيزها وتطويرها في مختلف المجالات.

وقال العثمان إن الصومال تمر بأزمة إنسانية ناجمة عن الجفاف ما يعرض البلاد لخطر المجاعة، لافتاً إلى أن نحو نصف سكان الصومال بحاجة إلى مساعدات عاجلة.

وطلب دعم دولة الإمارات للصومال في الجهود الإنسانية المبذولة للتخفيف من معاناة الشعب الصومالي لتجاوز هذه الأزمة.

من جانبه أعرب السفير عن شكره وتقديره للرئيس الصومالي على جهوده في توطيد العلاقات الثنائية بين البلدين، مؤكداً تضامن دولة الإمارات ووقوفها إلى جانب الشعب الصومالي من أجل الخروج من أزمته الإنسانية.

وقال إن دولة الإمارات تقدم مساعدات إنسانية عاجلة للشعب الصومالي الشقيق للمساهمة في تخفيف معاناته وخصوصاً المتضررين من الجفاف.

■ محمد فرماجو مستقبلاً محمد العثمان | وام

لقاء

وأشاد حسن علي خيري رئيس وزراء الصومال بجهود دولة الإمارات ودعمها المستمر لبلاده في مختلف المجالات، جاء ذلك خلال استقباله السفير محمد أحمد العثمان في مكتبه بمقر رئاسة مجلس الوزراء بالقصر الرئاسي في مقديشو، وجرى خلال اللقاء بحث العلاقات الثنائية بين البلدين الشقيقين وسبل تعزيزها وتطويرها في مختلف المجالات.

كما ناقش الجانبان سبل فتح آفاق جديدة للتعاون بين البلدين والدعم الذي تقدمه دولة الإمارات للصومال في مختلف المجالات التنموية والإنسانية والاقتصادية، ودعم الحكومة الصومالية والأقاليم في مواجهة أزمة الجفاف الشديدة التي تضرب حالياً معظم المناطق والأقاليم الصومالية من خلال تقديم مساعدات إنسانية عاجلة لإغاثة المتضررين.

استقبال

ومن جهة ثانية استقبل محمد شيخ عثمان جواري رئيس البرلمان الصومالي - في مكتبه بقصر فيلا صوماليا في مقديشو - محمد أحمد العثمان سفير الدولة لدى الصومال، وجرى خلال اللقاء بحث العلاقات الثنائية بين دولة الإمارات وجمهورية الصومال وسبل دعمها وتطويرها في مختلف المجالات.

سعيد بن محمد يقدم واجب العزاء لأسرة سلطان العواني

■ سعيد بن محمد خلال تقديم العزاء|وام

■ ابوظبي - وام

قدم الشيخ الدكتور سعيد بن محمد آل نهيان واجب العزاء لأسرة المغفور له سلطان سيف سلطان العواني.

وأعرب الشيخ الدكتور سعيد بن محمد آل نهيان خلال زيارته مجلس العزاء في مدينة أبوظبي عن خالص تعازيه ومواساته لأسرة الفقيد، داعيا المولى عز وجل أن يتغمده بواسع برحمته وأن يسكنه فسيح جناته وأن يلهم أهله وذويه الصبر والسلوان.

وزير الصحة الهولندي يشيد بالعلاقات الإماراتية مع بلاده

■ أبوظبي - وام

أشاد مارتن فان رين، وزير الدولة للصحة والرعاية الاجتماعية والرياضة في هولندا، بالنمو المطرد في العلاقات بين بلاده ودولة الإمارات.

وقال الوزير، على هامش افتتاح المقر الجديد للسفارة الهولندية في أبوظبي، إن دولة الإمارات تعد الشريك التجاري الأول لهولندا في منطقة الخليج، والثاني على امتداد منطقة الشرق الأوسط وشمال إفريقيا بحجم تجاري يصل إلى 16 مليار درهم.

ولفت إلى أنه بحث مع المسؤولين في وزارة الصحة ووقاية المجتمع، خلال زيارته للدولة، سبل تعزيز التعاون المشترك، من بينها إمكانية التكامل بين المناهج التعليمية في الدولتين، لتسهيل عملية ترخيص الأطباء الهولنديين للعمل في الإمارات.

ونوه في هذا الصدد بتوقيع ممثلي الشركات الهولندية المرافقين للوفد الهولندي، خلال زيارته للدولة، عدداً من الاتفاقيات مع نظيراتها الإماراتية، بما يخدم آفاق التعاون بين الدولتين.

وثمن الوزير الهولندي المستوى اللافت لقطاع الرعاية الصحية بدولة الإمارات والبيئة الاستثمارية الجاذبة للشركات العالمية، مؤكداً رغبة بلاده في تطوير العلاقات بين الجانبين في المجال الصحي والارتقاء بها إلى أعلى المستويات.

وأشار مارتن فان رين إلى توقيع بلاده اتفاقية للمشاركة في معرض إكسبو 2020، لافتاً إلى أهمية المؤتمرات والمعارض الطبية التي تنظم في دولة الإمارات، وتمثل فرصة مناسبة للشركات الهولندية لدخول سوق الخدمات والصناعات الطبية على مستوى الخليج العربي والشرق الأوسط.

ولفت إلى تجربة بلاده الثرية في مجال الرعاية الصحية، لا سيما على مستوى الأطفال وكبار السن، مبدياً استعداد بلاده إلى تبادل الخبرات مع الإمارات في هذا المجال.

مقر

وكان معالي الشيخ نهيان بن مبارك آل نهيان، وزير الثقافة وتنمية المعرفة، قد افتتح المقر الجديد للسفارة الهولندية، بحضور الوزير الهولندي والوفد المرافق له الذي يضم ممثلين عن 30 شركة هولندية تعمل في مجال الرعاية الصحية وتكنولوجيا المعلومات والبنية التحتية، وذلك في زيارة تهدف إلى دعم العلاقات الثنائية بين الدولتين.

فعالية

الليلة العالمية في «أميركية دبي»

نظم مكتب خدمات شؤون الطلبة بالتعاون مع اتحاد الطلبة في الجامعة الأميركية في دبي، احتفال «الليلة العالمية» الذي دأبت الجامعة على تنظيمه سنوياً بمشاركة الأندية الطلابية. وأقام الطلبة أجنحة عرضوا خلالها الأزياء والمأكولات الشعبية والفولكلور الوطني،وقد فاز بالمركز الأول ركن النادي الفلسطيني، وبالمركز الثاني النادي الأفغاني، وبالمركز الثالث النادي الإماراتي. دبي ـ البيان

تنسيق

سيف بن زايد يتلقى رسالة خطية من وزير الداخلية الأوكراني

تلقى الفريق سمو الشيخ سيف بن زايد آل نهيان نائب رئيس مجلس الوزراء وزير الداخلية رسالة خطية من أرسين أفاكوف وزير الداخلية بجمهورية أوكرانيا.
تسلم الرسالة سالم أحمد سالم الكعبي سفير الدولة لدى كييف خلال لقائه وزير الداخلية الأوكراني في مقر الوزارة بالعاصمة كييف.
وتوجه وزير الداخلية الأوكراني بالشكر لدولة الإمارات على استضافتها وفد وزارة الداخلية الأوكرانية الذي شارك في مؤتمر الإنتربول الدولي مارس الماضي.
جرى خلال اللقاء بحث عدد من المواضيع ذات الاهتمام المشترك. كييف - وام

■ سالم الكعبي خلال تسلمه الرسالة من أفاكوف | وام

لقاء

بحث تعزيز العلاقات مع بيليز

التقى أحمد حاتم المنهالي سفير الدولة لدى المكسيك السفير غير المقيم لدى دولة بيليز، دين بارو رئيس وزراء دولة بيليز. تم خلال اللقاء تبادل أطراف الحديث حول العلاقات الثنائية وضرورة تفعيل وتعزيز الإطار القانوني وانتهاز الفرص المتاحة من الجانبين.
وجرى الاتفاق على العمل جنبا إلى جنب لتعزيز العلاقات الثنائية في شتى المجالات بين البلدين. بلموبان - وام

أمل القبيسي تطلع وفداً بريطانياً على توجهات الدولة لاستشراف المستقبل

■أمل القبيسي مع الوفد البريطاني بحضور أعضاء في المجلس الوطني | من المصدر

■ أبوظبي ـ البيان

استقبلت معالي الدكتورة أمل عبد الله القبيسي رئيسة المجلس الوطني الاتحادي، أمس في مقر المجلس بأبوظبي، وفداً برلمانياً بريطانياً برئاسة أليستر بيرت رئيس مجموعة أصدقاء الإمارات والدول العربية في البرلمان البريطاني، حيث اطلع الوفد على تطور المسيرة البرلمانية ورؤية القيادة لتمكين المجلس من ممارسة اختصاصاته الدستورية وتوجهات الدولة في استشراف المستقبل والتخطيط له، وحرصها على تحقيق الأمن والسلام والاستقرار في المنطقة والعالم.

وحضر اللقاء الدكتور محمد عبدالله المحرزي، وسالم النار الشحي، وصالح مبارك العامري أعضاء المجلس الوطني الاتحادي، وسليمان حامد سالم المزروعي سفير الدولة لدى المملكة المتحدة.

وأكدت معالي الدكتورة أمل القبيسي أهمية زيارة الوفد البريطاني الذي يضم أعضاء يمثلون الأحزاب الثلاثة الكبرى في البرلمان في تعزيز التواصل بين الشعوب والدول، ولدورها في تعزيز التعاون والتنسيق وتبادل الخبرات وتفعيل آليات العمل المشترك بين البرلمانات، وتمكنهم من الاطلاع على الجهود الكبيرة التي تبذلها دولة الإمارات على المستوى الوطني والإقليمي والدولي وخاصة في مجال المساعدات الإنسانية ورؤية الدولة لاستشراف المستقبل والتخطيط للمستقبل وتوجه دولة الإمارات في تعزيز الأمن والسلم الدوليين خاصة في منطقة الشرق الأوسط.

واستعرضت معاليها نتائج زيارة وفد المجلس الوطني الاتحادي للمملكة المتحدة في شهر مارس الماضي، ومقابلة رئيسي وأعضاء مجلسي اللوردات والعموم، بهدف تعزيز العلاقات البرلمانية بين البلدين.

وتطرقت معاليها إلى القضايا الثنائية التي تهم الشعبين والبلدين الصديقين، وتم طرح مدى إمكانية إعفاء مواطني دولة الإمارات من تأشيرة الدخول إلى المملكة المتحدة على غرار ما تم من إعفاء مواطني الدولة من تأشيرة الدخول إلى دول الاتحاد الأوروبي «شنغن»، لافتة إلى أن مواطني الدولة يذهبون إلى المملكة المتحدة للسياحة والدراسة والاستثمار وأيضاً للعلاج في المستشفيات البريطانية.

علاقات

أكدت معالي الدكتورة أمل عبد الله القبيسي رئيسة المجلس الوطني الاتحادي، خلال لقائها شين شانغزي نائب رئيس مجلس النواب لجمهورية الصين الشعبية، على هامش اجتماعات الاتحاد البرلماني الدولي، التي عقدت في دكا عاصمة بنغلاديش، واختتمت أعمالها مساء أول من أمس، على أهمية تفعيل العلاقات البرلمانية بين الجانبين، بما يجسد علاقات الشراكة الاستراتيجية التي تحظى بدعم ومتابعة من قبل قيادتي وحكومتي البلدين.

عبيد الزعابي: الإمارات حريصة على تطوير المعرفة إقليمياً ودولياً

■عبيد الزعابي خلال إلقاء كلمته | وام

■ جنيف ـ وام

شاركت دولة الإمارات في المؤتمر العالمي للمعرفة من أجل التنمية، الذي نظمته وحدة التفتيش المشتركة التابعة لمنظومة الأمم المتحدة، وإدارة المعارف في جنيف، بهدف استعراض وتعزيز إدارة المعارف في ميدان التنمية المستدامة، وتقديم جدول أعمال جديد لتعزيز مجتمعات المعرفة والاقتصادات من أجل التنمية.

مثّل دولة الإمارات في المؤتمر، وفد من وزارة الداخلية، برئاسة اللواء د. عبد القدوس عبد الرزاق العبيدلي مساعد القائد العام لشؤون الجودة والتميز في شرطة دبي، وعضوية العميد الشيخ محمد بن طحنون آل نهيان مدير عام الإدارة العامة لشؤون الأمن والمنافذ في شرطة أبوظبي، والمقدم منصور يوسف القرقاوي مدير إدارة الشؤون الإدارية بالإدارة العامة للشؤون الإدارية بشرطة دبي، والرائد د. إبراهيم أحمد سباع مدير مركز إدارة المعرفة في شرطة دبي، والرائد حمد جمعة الكعبي من القيادة العامة لشرطة أبوظبي.

وألقى السفير عبيد سالم الزعابي، المندوب الدائم لدولة الإمارات لدى الأمم المتحدة والمنظمات الدولية الأخرى في جنيف، بصفته متحدثاً رئيساً في المؤتمر، كلمة شكر، في مستهلها وحدة التفتيش المشتركة التابعة لمنظومة الأمم المتحدة، وإدارة المعارف في النمسا، على تنظيم هذا المؤتمر المهم.

وأكد الزعابي حرص دولة الإمارات الشديد على بناء وتطوير المعرفة على الصعيدين الإقليمي والدولي، مشيراً في هذا الإطار، إلى تنظيم برنامج الأمم المتحدة الإنمائي، ومؤسسة محمد بن راشد آل مكتوم للمعرفة في ديسمبر 2016، الدورة الثالثة لقمة المعرفة في دبي المستوحاة من رؤية مشتركة لتعزيز المعرفة، من أجل التنمية المستدامة في المنطقة العربية، من خلال إنشاء مجتمع المعرفة، وذلك تحت عنوان «المعرفة.. الحاضر والمستقبل»، حيث حضر هذا الحدث الذي أقيم برعاية صاحب السمو الشيخ محمد بن راشد آل مكتوم نائب رئيس الدولة رئيس مجلس الوزراء حاكم دبي، أكثر من ألف خبير وعالم وأكاديمي من مختلف أنحاء العالم، لتسليط الضوء على آخر التطورات والمنهجيات في اكتساب المعرفة ونشرها في المنطقة العربية.

ونوه الزعابي بالقرار 243/71، الذي اعتمدته الجمعية العامة للأمم المتحدة في دورتها الـ 71 بتاريخ 21 ديسمبر 2016، والمعنون «الاستعراض الشامل الذي يجري كل أربع سنوات، لسياسة الأنشطة التنفيذية التي تضطلع بها منظومة الأمم المتحدة من أجل التنمية»، والذي يدعو منظومة الأمم المتحدة، من جملة أمور أخرى، إلى أن تعتمد استراتيجيات وسياسات لإدارة المعارف، أو أن تعزز ما هو قائم منها، بغية زيادة الشفافية وتحسين قدراتها في مجال إنتاج المعارف والاحتفاظ بها واستخدامها وتبادلها، والمضي صوب اتباع نهج تعاوني للبيانات المفتوحة على نطاق المنظومة، لأجل إقامة قاعدة معرفية مشتركة يتيسر الوصول إليها.

4 أسئلة يوجهها أعضاء «الوطني» إلى الحكومة الثلاثاء

■ أبوظبي - أحمد سعيد

يوجه أعضاء المجلس الوطني الاتحادي، خلال الجلسة الـ 11 من دور الانعقاد العادي الثاني للفصل التشريعي السادس عشر، يوم الثلاثاء المقبل، 4 أسئلة إلى الحكومة، منها 3 إلى حسين بن إبراهيم الحمادي وزير التربية والتعليم، من عزة سليمان بن سليمان، حول ارتفاع رسوم المدارس الخاصة، ومن حمد أحمد الرحومي، حول قرار مجلس الوزراء رقم 19 لسنة 2006، في شأن دور الحضانة بالوزارات والهيئات والمؤسسات العامة والدوائر الحكومية والدواوين، ومن سالم علي الشحي حول توطين مهنة مشرفي الباصات في المدارس.

كما يوجه المجلس سؤالاً إلى نورة بنت محمد الكعبي وزيرة دولة لشؤون المجلس الوطني الاتحادي، من سالم علي الشحي، حول عدم الاعتداد بالإجازات المرضية المصدقة والمعتمدة لطلبة كليات التقنية العليا.

وكان حمد الرحومي قد طرح سؤالاً حول التباطؤ في تنفيذ قرار مجلس الوزراء الخاص بإنشاء دور حضانات داخل مقار الوزارات والهيئات والمؤسسات العامة والدوائر الحكومية، خلال جلسة ماضية، على وزيرة تنمية المجتمع، نجلاء محمد العور، والتي أفادت بانتقال ملف الحضانات إلى وزارة التربية والتعليم.

وأكد الرحومي إصراره على بحث أسباب التباطؤ لتنفيذ قرار مجلس الوزراء رقم (19) لسنة 2006، إذ إنها تعطل تحقيق أهداف إيجابية عديدة للمرأة العاملة والأسرة والمجتمع، وعلى رأس الأهداف، تحقيق السعادة للأمهات العاملات بالجهات الحكومية، بما ينعكس على تحقيق السعادة للمتعاملين والمجتمع.

وأوضح أن هذا التباطؤ، يحرم المجتمع من فوائد بالغة الأهمية، تعود على المؤسسة والموظفات العاملات، منها إيجاد بيئة عمل مريحة للمواطنة، لوجود أطفالها في مكان العمل نفسه، وحصول الأطفال على حقهم في الرضاعة الطبيعية، وإكسابهم مهارات وجرعات تعليمية، تؤهلهم للانتظام في المدرسة، وتوفير أجر ومصروفات ونفقات المربية، ومنح الأم العاملة نوعاً من الراحة، بما يعود إيجابياً على مصلحة العمل، وتشجيع المرأة للدخول إلى سوق العمل، والتقليل من المشكلات والحوادث الناجمة عن الاعتماد على الخادمات الأجنبيات، وتوفير رعاية متكاملة للطفل من الجانبين الاجتماعي والنفسي.

سياسة «التربية»

ناقشت لجنة شؤون التعليم والثقافة والشباب والرياضة والإعلام بالمجلس الوطني الاتحادي خلال اجتماعها من دور الانعقاد العادي الثاني للفصل التشريعي السادس عشر، يومي الاثنين والأربعاء الماضيين في مقر الأمانة العامة بدبي، برئاسة ناعمة عبدالله الشرهان رئيسة اللجنة، تقريرها بشأن موضوع «سياسة وزارة التربية والتعليم». وحضر الاجتماعين أعضاء اللجنة كل من حمد أحمد الرحومي «مقرر اللجنة»، ومحمد علي الكتبي، وعائشة سالم بن سمنوه، وأحمد يوسف النعيمي، وصالح مبارك العامري.

تفاصيل

وأشار الرحومي، إلى أن المادة الأولى من قرار مجلس الوزراء، تنص على أن «تُنشأ في مقار الوزارات والهيئات والمؤسسات العامة والدوائر الحكومية والدواوين، دور حضانة ملحقة بها، تتولى توفير الرعاية لأبناء الموظفات العاملات في تلك الجهات، إذا بلغ عدد النساء العاملات المتزوجات لديها 50 موظفة، أو بلغ عدد أطفال العاملات، من الفئة العمرية ما دون أربع سنوات، 20 طفلاً».

ويعقد المجلس الوطني الاتحادي، الثلاثاء المقبل، في مقر المجلس بأبوظبي، جلسته الـ 11 من دور الانعقاد العادي الثاني للفصل التشريعي السادس عشر، برئاسة الدكتورة أمل عبد الله القبيسي رئيسة المجلس.

ويناقش المجلس خلال الجلسة، مشروع قانون اتحادي بتعديل بعض أحكام القانون الاتحادي رقم 10 لسنة 2002، في شأن مزاولة مهنة الطب البيطري، علاوة على موضوع عام في شأن «حماية وتعزيز الإنتاج الغذائي والبحري»، ويطلع على رسالة صادرة في شأن توصية المجلس الوطني الاتحادي، بشأن سؤال «استحقاق التقاعد ووقف المعاش التقاعدي عن المحال إلى التقاعد».

33 خدمة ذكية توفرها شرطة عجمان

■ عجمان ـ وام

كشف اللواء الشيخ سلطان بن عبدالله النعيمي قائد عام شرطة عجمان رئيس اللجنة الدائمة للأمن والسلامة عن عدد من المبادرات المستحدثة لشرطة عجمان والتي تتضمن إطلاق «دورية أمان» و«دورية الشرطة البحرية» كمبادرات جديدة تقدمها الشرطة لخدمة الجمهور.

وأعلن خلال لقاء تلفزيوني عن 33 خدمة ذكية تقدمها شرطة عجمان عبر تطبيقها الذكي ومنها خدمة الشيك الذكي وإطلاق منصات تقديم الخدمة في السفير مول وفي جمعية الاتحاد لتعريف الجمهور بالخدمات التي تقدمها.

■ سلطان النعيمي خلال اللقاء | وام

وتحدث اللواء الشيخ سلطان بن عبد الله النعيمي عن سعي القيادة العامة لشرطة عجمان لتحقيق استراتيجياتها ودورها الأمني في استقرار المجتمع وعن اختصاصات اللجنة الدائمة للأمن والسلامة التي يتولى رئاستها، مشيراً إلى مهامها المتعلقة بأنظمة الطرق والسلامة المرورية وغيرها.

واستعرض رؤية وزارة الداخلية ورؤية حكومة عجمان الهادفة أن تكون دولة الإمارات من أفضل دول العالم في تحقيق الأمن والسلامة وتحقيق مجتمع سعيد يسهم في بناء اقتصاد أخضر تحفزه حكومة متميزة منسجمة مع روح الاتحاد.وأشار قائد عام شرطة عجمان إلى أن الشرطة تحرص على تحقيق الاستراتيجية بتعزيز مؤشرات قطاعية تتضمن زمن الاستجابة وعدد الحالات التي تم تبليغها للشرطة والحالات التي تم حلها تنفيذاً لاستراتيجيتها المعتمدة.

ولفت إلى انخفاض نسبة الحوادث والوفيات الناجمة عنها خلال عام 2016 مقارنة بالأعوام السابقة، حيث بلغ عدد الحوادث خلال الربع الأول من العام الماضي 9794 حادثاً لينخفض إلى 9325 حادثاً خلال الربع الأول من العام الجاري.

وفاة مواطن وإصابة 5 أشخاص بحوادث مرورية في أبوظبي

الشرطة تدعو السائقين إلى الالتزام بقوانين المرور

■ أبوظبي ـ ماجدة ملاوي

توفي شاب مواطن "21 عاماً"، في حادث تدهور مركبته أمس، بمنطقة الوثبة في أبوظبي، فيما أصيب 5 أشخاص آخرين، من بينهم مواطن يبلغ من العمر 17 عاماً، بإصابات بليغة، نتيجة تدهور دراجته النارية في منطقة الشامخة، وتم نقله على الفور إلى المستشفى لتلقي العلاج.

ووفقاً لما نشرته شرطة أبوظبي على حسابها عبر «إنستغرام»، فقد أصيب شخصان في حادث تدهور مركبة على دوار الشويب، وتم نقلهما بواسطة الإسعاف الجوي لتلقي العلاج.

كما تعرض شخص آسيوي إلى إصابات بليغة، إثر حادث صدم خلال عبوره الشارع في المنطقة الصناعية في المصفح، وتعرضت مركبة لحريق في منطقة الظاهرة باتجاه الوقن في العين، نتج عنها إصابة بسيطة.

ودعت شرطة أبوظبي، السائقين إلى الحيطة والحذر أثناء القيادة، وعدم الانشغال بغير الطريق، والتقيد بقواعد السير والمرور، للحفاظ على سلامتهم وسلامة مستخدمي الطريق.

إنجاز

تسليم مدرسة منار الإيمان الخيرية في دبي بعد غد

تتسلم الدائرة الاقتصادية في دبي ومجموعة أمنيات، بعد غد، مدرسة منار الإيمان الخيرية، بعد الانتهاء من أعمال التجديد والصيانة لها، في أولى مبادرات برنامج «ترميم» الذي تم إطلاقه الشهر الماضي، تلبيةً لتوجيهات صاحب السمو الشيخ خليفة بن زايد آل نهيان، رئيس الدولة، حفظه الله، لتخصيص عام 2017 في الإمارات ليكون شعاره «عام الخير».

ومن المقرر تسليم المدرسة منار الإيمان الخيرية الخاصة رسمياً الأحد، لتكون في حلتها الجديدة مدرسةً آمنة وصحية وشاملة لكل المرافق التعليمية، واستقبال الطلبة عند عودتهم من إجازة الربيع.

وقالت مريم الأفردي، مديرة إدارة الاتصال الحكومي في اقتصادية دبي: «تهدف اقتصادية دبي من خلال مبادرة «ترميم» إلى توفير منصة لترسيخ المسؤولية المجتمعية لدى القطاع الخاص، بحيث يسهموا في تقديم الدعم في المبادرات الإنسانية والخيرية التي تقام على أرض دولة الإمارات، ومنذ انطلاق الحدث ارتفع عدد المشاركين من 18 إلى 28 شريكاً متنوعاً من القطاع الخاص، حيث يقدم كل منهم الدعم في عمليات تجديد وصيانة مدرسة منار الإيمان الخيرية الخاصة في عجمان، وهو الأمر الذي يعكس مدى التلاحم بين القطاعين الحكومي والخاص». دبي - البيان

لقاء

«الخارجية» تتسلم البراءة القنصلية لقنصل الهند

تسلم السفير عبد الرحمن غانم المطيوعي، مدير مكتب وزارة الخارجية والتعاون الدولي في دبي، أمس، البراءة القنصلية لفيبول، القنصل العام للهند في دبي والمناطق الشمالية للدولة.

ورحب المطيوعي، خلال اللقاء الذي عقد بمقر مكتب الوزارة في دبي، بالقنصل الهندي، مشيداً بالعلاقات السياسية والاقتصادية والتجارية والاستثمارية التي تربط البلدين الصديقين. دبي - وام

المعرض ينطلق تحت رعاية محمد بن راشد بعد غد

100 جهة توفر فرص عمل في «الإمارات للوظائف»

■ المعرض يجذب الشباب المواطنين الباحثين عن فرص تلائم مؤهلاتهم | من المصدر

■ دبي - البيان

تحت رعاية صاحب السمو الشيخ محمد بن راشد آل مكتوم، نائب رئيس الدولة رئيس مجلس الوزراء حاكم دبي، تنطلق فعاليات الدورة 17 من معرض الإمارات للوظائف بعد غد وتستمر حتى 11 أبريل الجاري، بمشاركة أكثر من 100 عارض، من هيئات حكومية محلية واتحادية ومؤسسات شبه حكومية وشركات قطاع خاص من داخل الدولة وخارجها، كما يستضيف المعرض مجموعة من الأنشطة التفاعلية والجلسات التثقيفية المصممة لمساعدة طالبي العمل على تطوير مهاراتهم الرئيسة.

ويأتي المعرض الذي ينظمه مركز دبي التجاري العالمي استمراراً للنجاحات التي حققها العام الماضي والأعوام السابقة، التي شهدت حضور آلاف الإماراتيين الباحثين عن الوظائف، وفرص التدريب في مختلف القطاعات من السيارات والطيران والمصارف إلى الطاقة والاتصالات والعقارات والرعاية الصحية والنفط والغاز.

مواهب

وبدأ كبار مسؤولي إدارات الموارد البشرية في أرفع الشركات الإماراتية حملاتهم في البحث عن المواهب الإماراتية الشابة، ممن يتحلّون بالأخلاق الوظيفية العالية والرغبة في التعلم والتطور داخل مؤسساتهم، وذلك قبيل انطلاق معرض الإمارات للوظائف، المعرض الأبرز على مستوى الدولة في توظيف الإماراتيين الباحثين عن عمل.

ويؤدي التطور الوظيفي والاحترافي للموظفين دوراً مهماً في الوقت الذي يتطلع فيه الإماراتيون، تماشياً مع المعدل العالمي، لشغل مناصب تتحدى خبراتهم وإمكاناتهم بحسب تقرير صدر عن (لينكد - إن) في عام 2016.

قالت أسماء الشريف، المديرة التنفيذية للمعارض في مركز دبي التجاري العالمي، إن من بين النصائح المهمة التي وجهتها المؤسسات المشاركة في معرض الوظائف للشباب الباحثين عن العمل عدم الخوف من البدء من الصفر، والصعود بالتدريج على سلم النجاح، واختيار الوظيفة التي يحبها الشخص، والتركيز الدائم على الأهداف، والرغبة في العمل الجاد لتطوير مواهب الشخص وخبرته، والرغبة في تعلّم المهارات الجديدة مهما كانت خارج نطاق دائرة الراحة.

وقال معين المدهون، الرئيس التنفيذي للموارد البشرية لدى شركة ماجد الفطيم القابضة: «ننصح الخريجين الشباب بالانضمام إلى شركات قادرة على توفير برامج تعليمية متنوعة، واضعين في الاعتبار أن التعلّم يجب أن يكون عملية مستمرة في حياة المرء لمواصلة التطور والنمو».

وتسعى شركة ماجد الفطيم القابضة، التي تتطلع للاستثمار في أشخاص من مختلف التخصصات، من خلال المشاركة في معرض الإمارات للوظائف، إضافة إلى برنامجها «طموحي» لتطوير الخريجين الشباب الذي يمتد 18 شهراً، إلى ترسيخ مكانتها كشركة تضم أفضل المواهب من أنحاء العالم، لبناء المهارات اللازمة ضمن مجالات العمل المختلفة، وتوفير فرص عمل مستدامة ومتفاعلة تدعم النمو المستمر والتطلعات المستقبلية لموظفيها.

قائمة

وتضم قائمة العارضين المشاركين في دورة هذا العام كلاً من الراعي الذهبي بنك أبوظبي الوطني، والشريك الحكومي الاستراتيجي «دائرة الموارد البشرية لحكومة دبي»، والراعي المصرفي بنك دبي التجاري، والشركاء وزارة الموارد البشرية والتوطين وجامعة الإمارات العربية المتحدة، إضافة إلى مؤسسات كبرى مثل الهيئة الاتحادية للماء والكهرباء، وبنك المشرق، والقوات المسلحة الإماراتية، وبي إس سي.

وتعرض شركة «إينوك» أكثر من سبعين فرصة عمل خلال مشاركتها في المعرض، حيث تعمل على استقطاب الشباب المواطنين للعمل في وظائف متخصصة بقطاع النفط والغاز، ليسهموا في دعم الاستراتيجيات التنموية الطموحة للمجموعة.

وتتضمن فرص العمل التي تقدمها «إينوك» وظائف ضمن أقسام المالية، والتسويق، والموارد البشرية والإدارة، والعمليات والصيانة، والهندسة، والبيئة والصحة والسلامة والجودة والتدقيق، وخدمة العملاء.

وحدّثت مجموعة «إينوك» برنامج تطوير الكوادر الوطنية، بما ينسجم في المضمون والأهداف مع استراتيجيات التوطين، بثلاثة برامج مختلفة المستويات، هي «تطوير» و«مواهب» و«امتياز»، التي تركز على تطوير المهارات الفنية والسلوكية والمهنية والإدارية ومهارات القيادة، وذلك في إطار التزامها بتعزيز الوعي بأهمية برامج التدريب والتطوير في إثراء معارف وخبرات المواهب الإماراتية.

مشاركة

وتستعد مجموعة الإمارات لاستقبال مئات الخريجين والطلبة المواطنين، الساعين إلى الاستفادة من الفرص الوظيفية والمهنية الواعدة في قطاع الطيران التي توفرها المجموعة، وذلك خلال مشاركتها في معرض الإمارات للوظائف.

وقالت أميرة العوضي، نائبة رئيس قسم توظيف وتطوير المواطنين في مجموعة الإمارات: «تواصل مجموعة الإمارات المشاركة في معرض الإمارات للوظائف منذ دورته الأولى، وتسعى دائماً إلى استقطاب المواطنين الباحثين عن فرص عمل متميزة باستخدام وسائل مبتكرة ومنصات تفاعلية. ويزيد عدد الموظفين المواطنين في المجموعة حالياً على 3000 يعملون في مختلف أقسام ودوائر المجموعة».

وتحدد مجموعة الإمارات من خلال استراتيجيتها للتوطين «رحلتي» أهدافاً سنوية لاستقطاب وتوظيف وتطوير واستبقاء الكفاءات الوطنية، ومنحها فرصاً ضمن مختلف الوحدات والمستويات الوظيفية. وتلتزم المجموعة بتوفير برامج تدريب وتأهيل مكثفة للمواطنين الذين يتم استقطابهم، سواء كانوا من حملة شهادة الثانوية العامة أم أصحاب المؤهلات الجامعية، لضمان تمكينهم من بلوغ إمكانياتهم وقدراتهم، وتحقيق أقصى مستوى ممكن من النمو الوظيفي ضمن المجموعة.

ويضم قسم توظيف وتطوير المواطنين في مجموعة الإمارات فريقاً متخصصاً قوامه 36 موظفاً يضطلعون بمهام تعيين المواطنين، ووضع برامج تدريبية مكثفة تركز على تطوير الكفاءات الوطنية وتعزيز قدراتها ومهاراتها.

وتسعى مجموعة الإمارات باستمرار إلى استقطاب وتوظيف أعداد متنامية من الكفاءات الوطنية وتدريبها وتأهيلها وتعيينها في مواقع مناسبة ذات آفاق متميزة للتطور المهني والوظيفي، سواء في طيران الإمارات، الناقلة العالمية المتميزة، أم في دناتا التي تعد من بين أكبر الشركات المقدمة لخدمات الطيران والسفر في العالم حيث يمتد نشاطها في أكثر من 75 دولة ضمن ست قارات، أو في مختلف الدوائر والأقسام الأخرى ضمن للمجموعة، مثل العمليات التجارية وعمليات المطار والإمداد وإدارة المرافق والتسويق.

أنشطة

وتتضمن دورة هذا العام مجموعة من الأنشطة الأخرى، من بينها فعالية المهمة الممكنة للبحث عن الكنز التي ستختبر مهارات ومعارف المتقدمين للعمل من كتابة السير الذاتية حتى آداب المقابلة، وفي الوقت نفسه تقدم لهم مجموعة رائعة من الجوائز. ومن بين العارضين لضم الإماراتيين في مجموعة من التخصصات، مؤسسة دبي لخدمات الملاحة الجوية، التي تدير برنامجي التنمية الوطني للحركة والتنمية الوطني لخبراء هندسة خدمات الحركة الجوية. ويفتح المعرض أبوابه من الساعة 10 صباحاً إلى 6 مساءً، ويستقبل زواره من النساء فقط يوم 10 أبريل الجاري من الساعة 10 صباحاً حتى الواحدة ظهراً، ويقام المعرض بدعم من شريك الوظائف الاستراتيجي - بيت.كوم، وشريك توظيف الشباب - إنترنز مي، والشركاء – وزارة الموارد البشرية والتوطين، وجامعة زايد، وكليات التقنية العليا، وهوبسكوتش.

100 وظيفة في «إقامة دبي» بينها 20 لأبناء الشهداء

■ دبي - البيان

تستعد الإدارة العامة للإقامة وشؤون الأجانب بدبي، للمشاركة الفاعلة في الدورة السابعة عشرة من معرض الإمارات للوظائف، حيث تطرح 100 وظيفة للمواطنين الباحثين عن عمل والذين اجتازوا الخدمة الوطنية وتم تخصص قاعة خاصة للمقابلات في منصة الإدارة.

وتتطلع إقامة دبي إلى تسجيل حضور لافت لها في هذا الحدث بهدف تعزيز استراتيجيتها الداخلية للتوطين، وذلك عن طريق استقطاب الكفاءات المواطنة سواءً للوظائف القيادية أو الإدارية بكافة القطاعات للوصول إلى شريحة أكبر من الشباب المواطن.

وقال اللواء محمد أحمد المري مدير عام الإدارة العامة للإقامة وشؤون الأجانب بدبي إن إقامة دبي تتطلع من خلال مشاركتها في المعرض إلى المساهمة في تحقيق استراتيجية رؤية الإمارات 2021 الرامية إلى رفع مستوى مشاركة

■ محمد المري

الكوادر الوطنية في سوق القوى العاملة، تأكيداً منها بالتزامها بالخطة الإستراتيجية لحكومة دبي الهادفة إلى تنمية القدرات البشرية وتأهيل واستيعاب الكوادر والطاقات إلى جانب التعريف بأهداف الإدارة وخططها، واستقطاب الكوادر الوطنية في مختلف التخصصات المواطنة بهدف استيعابهم ضمن فريق إقامة دبي ومشاركتهم لنا في عملية البناء الطموحة التي نسعى من خلالها أن تكون مدينة دبي مميزة على مستوى العالم.

وأضاف أن الإدارة أعدت فريقاً متخصصاً لمتابعة ودراسة هذه الطلبات، وبناء على ذلك سيتم اختيار الطاقات الوطنية والكوادر المناسبة وإلحاقها بالعمل لدى الإدارة وفقاً للمعايير والمواصفات والقيم التي تحقق أهداف الإستراتيجية التطويرية التي أطلقتها حكومة دبي، مؤكداً أن هذا يعكس حرص إقامة دبي وسعيها الجاد لتوطين الوظائف لديها وذلك من منطلق وعيها بأهمية المساهمة في إيجاد وتدعيم الواجهة الإماراتية وإبراز دورها في البناء والتطوير.

وأوضح أن أول 20 شاغراً وظيفياً سيكون للمتقدمين من أبناء الشهداء تكريماً لهم، و20 شاغراً وظيفياً من مجندي الخدمة الوطنية بشرط اجتيازهم للخدمة والذين تنطبق عليهم الشروط لشغل وظائف مأموري جوازات ومأموري ضبط ووظائف أخرى، و 5 شواغر وظيفية لذوي الإعاقة بالإضافة إلى توفير شواغر أخرى لمختلف التخصصات.

مؤسسة محمد بن راشد للإسكان تطرح شواغرهندسية وإدارية

الحرص على تأهيل واستيعاب الكوادر والطاقات المواطنة

■ دبي- البيان

قالت مريم عبدالله السويدي مدير أول إدارة الموارد البشرية والشؤون الإدارية في مؤسسة محمد بن راشد للإسكان، إن المؤسسة ستطرح خلال مشاركتها بمعرض الإمارات للوظائف 2017 عدداً من الشواغر الوظيفية الخاصة بالمواطنين في مختلف الإدارات والقطاعات بالمؤسسة والتي من أبرزها مسمى رئيس

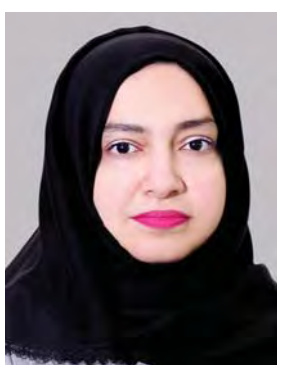

■ مريم السويدي

قسم العمليات والدعم، ومهندس معماري رئيسي، ومهندس إدارة مشاريع أول، ومهندس خدمات مساكن أول، وأخصائي شؤون إدارية، ومهندس إدارة مشاريع، وإداري قواعد بيانات أول، وإداري شبكات وامن معلومات، وإداري أنظمة أول، وذلك لتشجيع المواطنين على الانخراط في العمل المؤسسي.

وأوضحت أن مشاركة المؤسسة في المعرض تؤكد التزامها بالخطة الاستراتيجية الشاملة التي أرستها حكومة دبي، والهادفة إلى تنمية القدرات البشرية وتأهيل واستيعاب الكوادر والطاقات المواطنة ضمن الجهاز الحكومي بهدف رفع مستوى الأداء وتحقيق الجودة العالية والتميز في تنفيذ برامج المؤسسة، كما أن المعرض بيئة مثالية وأداة فاعلة توفر للمواطنين الموهوبين نافذة عريضة للاطلاع على طيف واسع من خيارات التوظيف المتاحة في القطاعات العاملة بالدولة، والإسهام في دعم الاقتصاد الوطني والارتقاء به، مؤكدة على حرص المؤسسة على تمكين أبناء الإمارات، وتأهيلهم للإسهام في تقدم وازدهار دولة الإمارات، وبما ينسجم مع توجهات القيادة الرشيدة، عبر إتاحة الفرصة أمامهم للاختيار بين مجموعة من الوظائف الإدارية والتخصصية التي تطرحها المؤسسة خلال مشاركتها بالمعرض.

عطاء

«الاتحادية للموارد البشرية» تنظم حملة تبرع بالدم

نظمت الهيئة الاتحادية للموارد البشرية الحكومية، أمس، حملة للتبرع بالدم، وذلك بالتعاون مع بنك الدم التابع لهيئة الصحة بدبي، شارك فيها عدد كبير من موظفي الهيئة والمؤسسات والشركات المجاورة، وذلك بالتزامن مع مناسبة اليوم العالمي للصحة، الذي يصادف السابع من أبريل من كل عام.

وفي هذا الصدد، أوضح محمود المرزوقي مدير إدارة الاتصال الحكومي في الهيئة الاتحادية للموارد البشرية الحكومية، أن حملة التبرع بالدم، هدفت إلى مساعدة مرضى الثلاسيميا، الذين يخضعون للعلاج في المستشفيات والمراكز الطبية التابعة لهيئة الصحة بدبي، حيث استضافت الهيئة في مقرها بدبي، الحافلة المخصصة للتبرع بالدم.

وأشار إلى أن الحملة لاقت إقبالاً وتفاعلاً كبيرين من قبل موظفي الهيئة والمؤسسات المجاورة.

دبي - البيان

■ الحملة لاقت إقبالاً من موظفي الهيئة والمؤسسات المجاورة | من المصدر

مشاركة

المؤسسات الخيرية في أم القيوين تحتفي بيوم اليتيم العربي

تحتفي أم القيوين بيوم اليتيم العربي الذي يصادف الجمعة الأولى من شهر أبريل من كل عام من خلال العديد من المبادرات والفعاليات المجتمعية التي تدعم الأيتام، وذلك تنفيذاً لتوجيهات الحكومة الرشيدة في منح اليتيم أقصى درجات الرعاية والاهتمام، تأكيداً لريادة الإمارات في هذا المجال.

وقال راشد حمد الحمر مدير عام مؤسسة سعود بن راشد المعلا للأعمال الخيرية والإنسانية إن المؤسسة تولي الأيتام اهتماماً خاصاً، حيث حرصت على متابعة شؤونهم وتقديم المساعدات العينية والنقدية لهم.

وأكد حرص الشيخ ماجد بن سعود بن راشد المعلا رئيس مجلس أمناء المؤسسة على إقامة حفل سنوي للأيتام قبيل عيد الفطر المبارك بحضور صاحب السمو الشيخ سعود بن راشد المعلا عضو المجلس الأعلى حاكم أم القيوين. أم القيوين - وام

في اليومين الأولين من تشغيل المستشفى الإماراتي التنزاني المتحرك

قوافل زايد الخير تعالج 3 آلاف طفل ومسن في زنجبار

■ أبوظبي – وام

تمكنت قوافل زايد الخير، من علاج ما يزيد على ثلاثة آلاف طفل ومسن في اليومين الأولين من تشغيل المستشفى الإماراتي التنزاني الميداني المتحرك في جزيرة زنجبار.

يشرف على الحملة نخبة من كبار الأطباء الإماراتيين والتنزانيين المتطوعين في برنامج أطباء الخير «أطباء الإنسانية»، حيث تأتي المهام الإنسانية لقوافل زايد الخير، انسجاماً مع توجيهات قيادتنا الحكيمة بأن يكون عام 2017 عاماً للخير، وبمبادرة إنسانية مشتركة من زايد العطاء، وجمعية بيت الخير، ومؤسسة بيت الشارقة الخيري، ومجموعة مستشفيات السعودي الألماني، وبدعوة رسمية من الجهات الصحية والشبابية التنزانية.

تطوع

وتم تنظيم البعثة الطبية التطوعية، في إطار توثيق العمل المشترك بين المؤسسات الصحية والتطوعية والإنسانية الإماراتية والتنزانية، ضمن برنامج تطوعي سنوي، للوصول إلى الآلاف من الأطفال والمسنين في مختلف القرى التنزانية، ما يعكس عمق العلاقات التي تربط البلدين، ويعزز العمل التطوعي المشترك بين الكوادر الطبية الإماراتية والتنزانية، وتمكينها للمشاركة في علاج الحالات المرضية المعوزة، وتوفير البرامج العلاجية للمرضى، في نموذج مميز للعطاء الإنساني.

كما تعتبر البعثة الطبية التطوعية، إضافة إلى المحطات الإنسانية لمبادرة زايد العطاء، والتي حطت في العديد من الدول، انطلاقاً من الإمارات والأردن وكينيا ولبنان وإرتيريا وإندونيسيا وهايتي والهند وباكستان والبوسنة وسوريا واليمن والصومال والمغرب ومصر والسودان، ومؤخراً زنجبار، والتي استطاعت بسواعد متطوعيها من كبار الأطباء والجراحين، الوصول إلى خمسة ملايين طفل ومسن، وإجراء ما يزيد على عشرة آلاف عملية قلب، باستخدام عياداتها المتنقلة ومستشفياتها المتحركة والمجهزة بأحدث التقنيات التكنولوجيا الحديثة.

■ خدمات علاجية بمعايير عالمية يقدمها الفريق الطبي | وام

خبرات

وأكد جراح القلب الإماراتي، الدكتور عادل الشامري، الرئيس التنفيذي لمبادرة زايد العطاء، رئيس برنامج الإمارات للتطوع المجتمعي والتخصصي، رئيس أطباء الإمارات، نجاح مبادرة زايد العطاء في استقطاب أفضل الخبرات الطبية الإماراتية والتنزانية التطوعية، لتقديم أفضل الخدمات التشخيصية والعلاجية والوقائية، لما يزيد على ثلاثة آلاف طفل ومسن من المرضى المعوزين، من خلال الفرق الأربعة التشخيصية والعلاجية والوقائية والتدريبية، والتي تقدم خدماتها التطوعية المجانية في جزيرة زنجبار في يومها الثاني على التوالي، في إطار خطة تشغيلية لتنفيذ 12 قافلة طبية تطوعية مشتركة، في مختلف القرى الزنجبارية، واستكمالاً للقوافل الطبية التي نفذت مسبقاً في مختلف القرى التنزانية، والتي استفاد منها الآلاف من الأطفال والمسنين.

وقال إن «أطباء الخير» استطاعوا تشخيص المئات من الحالات غير المشخصة لدى الأطفال والمسنين، إضافة إلى علاج الآلاف في الحملة الحالية من خلال المستشفى التطوعي المتحرك، وتقديم الدواء مجاناً، والذي ساهم فيه بنك الإمارات للدواء، في إطار خطة لتغطية مختلف القرى التنزانية خلال 12 شهراً، بالتنسيق مع وزارة الصحة التنزانية.

من جهته، قال سلطان الخيال عضو مجلس أمناء مبادرة زايد العطاء، الأمين العام لمؤسسة بيت الشارقة الخيري، إن القطاع الإنساني شريك استراتيجي في المبادرات الصحية التطوعية التي تخدم المجتمع، انطلاقاً من مسؤوليتها الاجتماعية تجاه المجتمع، مؤكداً التزام بيت الشارقة الخيري بتقديم جميع الإمكانات البشرية والفنية واللوجستية لإنجاح المهام الإنسانية لقوافل زايد الخير وعياداتها ومستشفياتها المتحركة، لتمكينها من تقديم أفضل الخدمات التشخيصية والعلاجية والجراحية والوقائية، إضافة إلى تطوير القدرات للكوادر الطبية والفنية.

التصفيات التمهيدية لمسابقة راشد بن محمد لأجمل ترتيل غداً

■ جانب من المنافسات السابقة | وام

■ دبي – وام

تنطلق غداً التصفيات التمهيدية لمسابقة الشيخ راشد بن محمد آل مكتوم لأجمل ترتيل في دورتها الـ 11 وذلك بمقر الجائزة في منطقة الممزر بحسب ما أعلنته اللجنة المنظمة لجائزة دبي الدولية للقرآن الكريم.

فئات

وقال المستشار إبراهيم محمد بوملحه مستشار صاحب السمو حاكم دبي للشؤون الثقافية والإنسانية رئيس اللجنة المنظمة للجائزة إن التصفيات التمهيدية للمسابقة - التي تستمر حتى 15 أبريل الجاري - تبدأ غداً للمتقدمين من أبوظبي والعين وأم القيوين وذلك لجميع الفئات وهي فئة براعم القرآن وفئة فتيان القرآن وفئة شباب القرآن وفئة أئمة المساجد، أما يوم الأحد 9 أبريل فسيخصص للمتقدمين من الشارقة ويوم الاثنين الموافق 10 أبريل للمتقدمين من إمارة دبي ويوم الثلاثاء الموافق 11 أبريل للمتقدمين من عجمان، وتستكمل يوم الأربعاء 12 أبريل التصفيات لباقي المتقدمين من دبي والخميس 13 أبريل للمتقدمين من الفجيرة ورأس الخيمة على أن تبدأ التصفيات التمهيدية لفئة الأذان وإقامة الصلاة لجميع المتقدمين من مختلف المناطق يوم السبت 15 أبريل.

تطور

بدوره أشاد أ.د محمد عبدالرحيم سلطان العلماء رئيس وحدة المسابقات بالجائزة بالتطور الملحوظ الذي شهدته المسابقة وحجم المشاركة فيها حيث بلغ عدد المشاركين لهذه الدورة أكثر من 325 منهم 51 مشاركا بفئة براعم القرآن و82 بفئة فتيان القرآن و40 بفئة شباب القرآن و110 بفئة أئمة المساجد و42 بفئة الأذان.

اختتام ملتقى الثريا 2017 بأنشطة نوعية

■ أبوظبي – البيان

اختتمت أمس فعاليات ملتقى الثريا السنوي الذي بدأه نادي تراث الإمارات قبل أسبوعين تحت شعار «عام الخير»، برعاية سمو الشيخ سلطان بن زايد آل نهيان ممثل صاحب السمو رئيس الدولة رئيس النادي، وبمشاركة واسعة من المنتسبين إلى مراكز النادي المختلفة، وبعض الفئات الشبابية من مؤسسات مختلفة، حيث عاشوا برنامجاً تراثياً ثقافياً ترفيهياً أحيوا فيه فعاليات تنوعت فيه الدورات وورش العمل المتخصصة، والمسابقات والسباقات التراثية والفنية والرياضية، والرحلات التراثية والعلمية والمعرفية التي جابت العديد من معالم الدولة ومؤسساتها المميزة.

أنشطة

وقد توزعت منذ الصباح أنشطة طلبة مراكز الذكور، أبوظبي والسمحة وسويحان والعين والوثبة، بين مرافق إدارة الأنشطة في مقر النادي وبين مرافق المراكز نفسها، فشهدت صالات ومرافق إدارة الأنشطة فعاليات متنوعة شملت ألعاباً رياضية ومسابقات تراثية، وفترات من القراءة والمطالعة بين كتب مركز مصادر المعلومات في الإدارة نفسها، في الوقت الذي شهدت فيه مقرات المراكز أنشطة مماثلة، وذلك قبل أن يختتم اليوم بتكريم الطلبة الذين أثبتوا تميزاً بالأنشطة التي تضمنها الملتقى وبالالتزام بكل التعليمات التي تضعها إدارة الملتقى لتعويد الطلبة على كثير من القيم والسلوكات الإيجابية.

يد الخير

وشهدت المراكز النسائية بعض الأنشطة النوعية، حيث نفذت طالبات مركز السمحة النسائي مبادرة «يد الخير»، قبل أن يتم تكريم الطالبات المتميزات خلال الملتقى، وقد اعتاد المركز على تنفيذ هذه المبادرة سنوياً في مثل هذه الملتقيات، إذ قامت الطالبات بتحضير بعض المأكولات الخفيفة في البيت وقدَّمنها مع العصائر والمياه إلى العمال المنتشرين في ورش البناء ومختلف أماكن العمل في منطقة السمحة في بادرة تبرز للعمال قيمة التكافل الاجتماعي في المجتمع الإماراتي، وتعزّز لدى الطالبات هذه القيمة التي تجمع الكرم والتواضع وحب الخير والتعاطف مع الآخرين.

تجربة ناجحة

وبين راشد خادم الرميثي رئيس قسم شؤون المراكز في النادي، أن ملتقى الثريا الذي يشكل مع غيره من ملتقيات النادي الربيعية والصيفية تجربة ناجحة، كان للنادي السبق في ابتكارها منذ سنوات طويلة لتغدو من أعرق التجارب الخليجية التي تربط النشء بتراثهم ضمن برامج مدروسة تملأ معظم أيام إجازات الطلبة المدرسية، إلى جانب البرامج والأنشطة الأخرى التي تمتد على مدار العام.

وأكد حرص النادي على أن تكون الفعاليات التي يقدمها مدروسة بتصميمها وبالغايات المرجوة منها، بحيث تخلق في نفس المشاركين البهجة والرغبة في مواصلتها دون الملل منها، وتحقق لهم الفائدة والمعرفة والسرور، بما تحويه مثل هذه البرامج الخاصة من ترفيه وثقافة ومعرفة، لا سيما وأنه يتم تقديمها عبر نماذج تراثية ومعرفية حية سهلة الفهم، مشيراً إلى أن النادي يسعى في ذلك كله إلى ربط النشء بموروثهم وبمكونات تراثهم الثري، ونشر المخزون الإيجابي في عادات المجتمع الإماراتي وتقاليده، وتعظيم القيم الإيجابية في حياته، وترسيخ الهوية الوطنية، وتعزيز حب الوطن، بما يجعل من الأصالة موروثاً حضارياً يفخر به الفرد ويعتز.

ورشة

نفذت الطالبات في مركز أبوظبي النسائي، قبل تكريمهن أكثر من نشاط، فإلى جانب ورشة ومسابقة «القارئ الصغير» اليومية، وفقرة الألعاب الشعبية، قدَّمت الطالبات العرض الفلكلوري «زهبة العروس» لخَّص العرس الإماراتي التراثي الذي كان يتم قديماً بالملابس وأدوات الزينة والحلي التراثية، وكذلك بالأغاني والأهازيج التي كانت تصاحب العرس آنذاك.

«خيرية الشارقة» تسجل 3030 كفالة جديدة العام الماضي

■ الشارقة – البيان

سجلت إدارة الكفالات وشؤون الأيتام بجمعية الشارقة الخيرية خلال العام الماضي 3030 حالة كفالة جديدة ليرتفع أعداد المسجلين بكشوف الكفالات منذ بدء العمل بالمشروع سنة 1989 وحتى نهاية العام 2016 الماضي إلى 27508 مكفولين وذلك في 23 دولة حول العالم.

وقال محمد الزري مدير إدارة المشاريع والكفالات إن أعداد المكفولين تتزايد بشكل دائم وذلك نتاج الاهتمام الذي توليه الجمعية لمشروع الكفالات، والتوسع الذي تشهده البرامج الخاصة بالرعاية الشاملة للأيتام، مؤكداً أن إدارة الكفالات وشؤون الأيتام تقوم بمتابعة مكفوليها بشكل مستمر على مدار العام وذلك عبر التقارير الدورية التي تحظى بالاهتمام من قبل مجلس إدارة الجمعية إلى جانب الزيارات الميدانية ومقابلة المكفولين والاستماع إليهم للوقوف على مستوى الرعاية المقدمة إليهم ورفع ما يستجد من توصيات، موضحاً: «أننا بصدد إعادة النظر في قيمة المساعدات التي يتم تقديمها للمكفول شهرياً والتي تقدر بـ150 درهماً حيث نعد دراسة حالياً لبيان إمكانية رفع حجمها بما يتناسب مع متغيرات وظروف الحياة في تلك البلدان حيث تعاني أغلبها من ارتفاع سريع في الأسعار بما يعني حاجة المكفول لمبلغ أكبر يفي احتياجاته المعيشية».

وأكد أن التقارير تستهدف منح الكافل المجال لمتابعة حالة مكفوله بما يعكس الشفافية والمصداقية التي تتبعها الجمعية في توصيل تبرعات المحسنين إلى مستحقيها، مشيراً إلى أن الجمعية لا يتوقف دورها عند نظام إرسال الأموال فقط للأيتام، بل يتعدى ذلك إلى متابعتهم دراسياً، وتحفيزهم على مواصلة تفوقهم بهدف خلق جيل قادر على حمل مسؤولية أمته والعمل بما يعلي من شأن بلاده.

منحة

سلم غازي عبدالله سالم المهري سفير الدولة لدى جمهورية أثيوبيا أول من أمس مركز تابكو لمرضى سرطان الأطفال في أديس أبابا منحة مالية مقدمة من جمعية الشارقة الخيرية وذلك بحضور الدكتور كنوز عبدالله المستشار الفني للحماية والسيطرة على مرض السرطان بوزارة الصحة الأثيوبية. وأشاد المستشار كنوز عبدالله بالمساعدات التي تقدمها دولة الإمارات لدعم العمل الإنساني والخيري في أثيوبيا. من جانبه أعرب السفير المهري عن تمنياته بالشفاء العاجل لأطفال مرضى السرطان، مؤكداً أن المنحة المالية تجسد حرص الجمعيات والمؤسسات الخيرية في دولة الإمارات على دعم المرضى في رحلة علاجهم من هذا المرض.ولفت إلى أن دولة الإمارات تلعب دورا نشطا في تقديم المساعدات الإنسانية بدعم من المؤسسات والجمعيات الخيرية بالدولة.

أديس ابابا - وام

«مرور دبي» تنظم فعاليات صحية واستشارات طبية لموظفيها

■ دبي – البيان

نظّمت الإدارة العامة للمرور، بالتعاون مع شركة أراسكا للأدوات الطبية عدداً من الفعاليات الصحية لمرتب الإدارة، شملت الكشف الطبي عن ضغط الدم، وفحص السكر عن طريق الهواتف الذكية، وفحص نسبة الأوكسجين في الدم، والكولسترول، بالإضافة إلى فحص قياس نبضات القلب.

وقال العميد سيف المزروعي، مدير الإدارة العامة للمرور في شرطة دبي، إن هذه الفعاليات تأتي تزامناً مع عام الخير وفي إطار حرص الإدارة على تقديم أفضل الخدمات الطبية والإرشادية، بما يسهم في تعزيز التثقيف الصحي والوقاية من الأمراض المزمنة لمرتبها، وانطلاقاً من أهمية العنصر البشري باعتباره الأول في البناء المؤسسي في أي كيان، والاهتمام بصحة الموظف والوقاية من الأمراض، وذلك حرصاً منا على الاهتمام بكل ما يفيد الموظف والعمل.

فحوص وأوضح أن المبادرة الصحية تضمنت إجراء فحوص طبية شملت الكشف الطبي عن ضغط الدم، وفحص السكر عن طريق الهواتف الذكية، وفحص نسبة الأوكسجين في الدم، والكولسترول، بالإضافة إلى فحص قياس نبضات القلب، كما وشملت الفعاليات محاضرة صحية توعوية عن الإنعاش الرئوي، والإسعافات الأولية، فضلاً عن تقديم مجموعة من الاستشارات الطبية من خلال الإجابة عن أسئلة واستفسارات موظفي الإدارة.

■ جانب من الفعاليات | من المصدر

وأشاد العميد سيف المزروعي، بمساهمة وجهود شركة أراسكا للأدوات الطبية على المبادرات المجتمعية التي تقدمها، مؤكداً أن المبادرة قد لاقت إقبالاً كبيراً من الموظفين.

اتفاقية

«دبي للإحصاء» وسلطة المدينة الطبية تتبادلان البيانات

وقع مركز دبي للإحصاء اتفاقية تعاون مشترك مع سلطة مدينة دبي الطبية بهدف تبادل البيانات الإحصائية وتنسيق المشاريع الإحصائية والاستفادة من خدمات منظومة الإحصاء الذكي التي يقدمها مركز دبي للإحصاء. وقال عارف المهيري المدير التنفيذي لمركز دبي للإحصاء خلال توقيع الاتفاقية إن المركز يولي الدعم الإحصائي للقطاع الصحي بمختلف مؤسساته أولوية كبيرة حيث تعزز هذه الاتفاقية بشكل كبير هذا التوجه. من جهته قال خالد أحمد الشيخ الشامسي الرئيس التنفيذي لسلطة مدينة دبي الطبية إن البيانات الإحصائية تشكل العمود الفقري للقطاع الصحي حيث توفر رؤية أفضل وفهم الثغرات وتحديد التدابير اللازمة لتطوير الوضع الصحي العام للمجتمع، مشيراً إلى أن التعاون مع مركز دبي للإحصاء سيدعم الخطط المستقبلية للاستثمارات في القطاع الصحي وزيادة القدرة التنافسية للإمارات. دبي - وام

اتفاقية

تنسيق بين «التربية» و«أبوظبي للتعليم» والموارد البشرية في الشارقة

زار وفد من دائرة الموارد البشرية بالشارقة وزارة التربية والتعليم ومجلس أبوظبي للتعليم، لعقد اجتماع تنسيقي يبحث شؤون المبتعثين خارج الدولة والدراسات العليا من موظفي حكومة الشارقة.

وترأس الوفد صالح الزعابي، المستشار القانوني بدائرة الموارد البشرية بالشارقة، يرافقه هيثم خالد القحطاني، مدير إدارة أنظمة الموارد البشرية بالدائرة، وفاطمة المحرزي، باحث قانوني بإدارة أنظمة الموارد البشرية بالدائرة. وعقد الاجتماع الأول بمقر مجلس أبوظبي للتعليم بحضور حمد مسعد الجهوري، أخصائي أول إدارة البعثات، وريم محمد الجابري، أخصائي أول إدارة البعثات، والأستاذ إبراهيم الشامسي، وذلك بهدف الاطلاع على الأنظمة المتبعة في المجلس لمتابعة المبتعثين خارج الدولة من موظفي الحكومة، والتناقش في العديد من النقاط . أبوظبي - وام

ورشة

تنمية المهارات الأساسية للطلاب ذوي الإعاقة

نظم مركز مسارات للتطوير والتمكين في مدينة الشارقة للخدمات الإنسانية بالتعاون مع جامعة كينيساو الأميركية ورشة عمل بعنوان (الدمج من مرحلة الفصول الدراسية إلى مرحلة العمل) قدمتها الأستاذة الأكاديمية في التأهيل والدمج التعليمي بالجامعة الدكتورة كارلا ويد.

وتم خلال الورشة البحث في تنمية المهارات الأساسية للطلاب ذوي الإعاقة من مرحلة الفصول الدراسية إلى الحياة العملية وتزويد الاختصاصيين والمدربين بالمهارات الضرورية لدعم أولياء أمور الطلبة وسبل توجيههم خلال التدرج في المراحل ليتمكنوا مستقبلاً من الحصول على أفضل النتائج الممكنة من الاستقلالية مع مراعاة الفروق الفردية. الشارقة - وام

برعاية حمدان بن راشد.. انطلاق مؤتمر الإمارات للعناية الحرجة

القطامي: «صحة دبي» زودت مستشفياتها بأفضل الخبرات وأحدث التقنيات

■ دبي ـ عماد عبد الحميد

تحت رعاية سمو الشيخ حمدان بن راشد آل مكتوم نائب حاكم دبي، وزير المالية، رئيس هيئة الصحة بدبي، انطلقت، صباح أمس، أعمال «مؤتمر الإمارات الثالث عشر للعناية الحرجة»، بالتزامن مع المؤتمر الآسيوي الأفريقي التاسع للاتحاد العالمي لجمعيات العناية الحرجة، والمؤتمر الدولي العربي الثالث عشر لرابطة الجمعيات العربية، وذلك بتنظيم من جمعية الإمارات الطبية، وحضور أكثر من 1500 طبيب ومتخصص، ومشاركة 35 شركة عالمية من كبرى شركات المستلزمات الطبية.

وفي كلمته الافتتاحية للمؤتمر، قال معالي حميد محمد القطامي رئيس مجلس الإدارة، المدير العام لهيئة الصحة بدبي: إن الهيئة تدرك أن وحدات العناية الحرجة، تمثل أحد المؤشرات والمعايير الرئيسة لتحقيق التنافسية العالمية، فضلاً عن كونها أداة مهمة للمفاضلة بين منشأة صحية وأخرى، كما أنها أداة حيوية لقياس الكفاءة التشغيلية للمستشفيات. وأكد معاليه أن الهيئة أولت وحدات وأقسام العناية الحرجة، جل اهتمامها، سواء من حيث رفدها بأفضل الخبرات والكفاءات الطبية، أو أحدث التقنيات والتجهيزات عالية المستوى.

وأضاف معالي القطامي: إن هيئة الصحة بدبي، وهي تتابع عن كثب، ما يتناوله مؤتمرنا من المناقشات وورش العمل، واللقاءات التفاعلية مع الأطباء والخبراء المتخصصين، فإنها تعد ذلك امتداداً لمتابعتها المتواصلة لجميع المستجدات على الساحة الطبية، التي أصبح تصدرها هدفاً رئيساً لنا، وخاصة مع الرعاية الكريمة التي تحظى بها الهيئة، من صاحب السمو الشيخ محمد بن راشد آل مكتوم نائب رئيس الدولة رئيس مجلس الوزراء حاكم دبي، رعاه الله، والدعم اللا محدود من سمو الشيخ حمدان بن محمد بن راشد آل مكتوم ولي عهد دبي، رئيس المجلس التنفيذي، والمتابعة الحثيثة من سمو الشيخ حمدان بن راشد آل مكتوم نائب حاكم، دبي وزير المالية، رئيس هيئة الصحة بدبي. لا شك أن أقسام العناية الحرجة، تستحوذ على النصيب الأكبر من فكر المخططين وصناع القرار في المؤسسات الصحية المتقدمة.

■ حميد القطامي متحدثاً خلال المؤتمر | من المصدر

أدوية جديدة

بدوره، أكد الدكتور حسين آل رحمة رئيس قسم العناية المركزة في مستشفى دبي، رئيس «مؤتمر الإمارات 13 للعناية الحرجة»، أن الهيئة أدخلت أدوية جديدة للالتهابات، وأدخلت مضاداً جديداً، يعد الأول من نوعه في الدولة، ويضم نوعين من المضادات في مضاد واحد، ولا يصرف إلا عن طريق أطباء معينين، ولا توجد بكتريا لها مناعة ضده.

مستجدات

من جانبه، قال الدكتور حسين آل رحمة رئيس قسم العناية المركزة في مستشفى دبي، رئيس المؤتمر، إن «مؤتمر الإمارات الثالث عشر للعناية الحرجة»، يناقش آخر المستجدات المتعلقة بالعناية المركزة، وتزويد أطباء الدولة والمنطقة والمختصين، بأحدث التطورات في هذا المجال، من خلال التعرف إلى أحدث ما توصل إليه العلم والدراسات طرق وبروتوكولات العلاج لمرض لالتهاب الدم الأنتاني، وأحدث الأجهزة التي تم التوصل إليها في مساعدة التنفس الاصطناعي المعتمدة على التكنولوجيا، أحدث الأجهزة والطرق في مجال غسيل الكلى في أقسام العناية المركزة.

بعد ذلك، افتتح معالي القطامي، معرض المستلزمات الطبية المصاحب للمؤتمر، والذي ضم عروض منتجات 35 شركة عالمية من داخل الدولة وخارجها.

«أسبوع براعم المستقبل» يُنمي المهارات التقنية للطلبة

■ فقرات تعليمية وترفيهية لإكساب الطلبة مهارات تقنية | من المصدر

■ أبوظبي ـ وام

اختتمت أمس، فعاليات «أسبوع براعم المستقبل»، الذي نظمه الاتحاد النسائي العام، ضمن الحملة الوطنية «الطفل الرقمي»، بالتعاون مع المجلس الأعلى للأمومة والطفولة، وبرنامج خليفة لتمكين الطلبة «اقدر»، وجمعية الإمارات الرقمية لدعم المرأة.

ويأتي تنظيم برنامج «أسبوع براعم المستقبل»، انطلاقاً من حرص سمو الشيخة فاطمة بنت مبارك رئيسة الاتحاد النسائي العام، الرئيسة الأعلى لمؤسسة التنمية الأسرية، رئيسة المجلس الأعلى للأمومة والطفولة، ببناء قدرات الإنسان وتمكينه من تحصيل المعرفة، وتشجيع الابتكار والبحث والتطوير، وربطها مع التقنيات الحديثة.

وعمل البرنامج، الذي تضمن فقرات تعليمية ترفيهية، على تأهيل الطلبة وإكسابهم المهارات التقنية، مع التركيز على نشر الوعي للاستخدام الأمثل للإنترنت، وتنمية مهارات حل المشاكل والمنطق والإبداع «البرمجة».

تنظيم

وكان اليوم الأخير من أسبوع براعم المستقبل، قد شهد تنظيم ورشة للأطفال، بمشاركة ممثلي برنامج خليفة، لتمكين الطلبة «اقدر»، إضافة إلى شخصيات برنامج «افتح يا سمسم» المشاركين بالبرنامج.

يذكر أن حملة هذا العام، شملت جميع إمارات الدولة، لتترجم رؤية الدولة بتحقيق التنمية المستدامة، وبناء اقتصاد معرفي داعم للابتكار، والمساهمة في نشر الثقافة الإلكترونية، وإبراز أهمية دور التكنولوجيا في صناعة المستقبل.

وتضمنت العديد من الفعاليات المتمثلة بالحملات التوعوية، والبرامج الصيفية والمحاضرات والورش التدريبية، لتأهيل الطلبة وإكسابهم المهارات التقنية، وتوعية أولياء الأمور بالمخاطر الموجودة على شبكة الإنترنت.

تدريب ممرضي المدارس على العناية بالطلاب المصابين بـ«السكري»

حسين الرند: مساع حثيثة لمكافحة الأمراض غير السارية

■ دبي ـ البيان

نظمت وزارة الصحة ووقاية المجتمع، متمثلة بقسم الصحة المدرسية بإدارة الرعاية الصحية الأولية، ورشة عمل لتدريب ممرضي وممرضات المدارس على كيفية العناية بالطالب المصاب بالسكري بالتعاون مع شركة سانوفي، بمشاركة 30 ممرضاً وممرضة يعملون بالمدارس الحكومية في جميع المناطق الطبية وذلك على مدى يومين في مركز التدريب والتطوير بالشارقة.

وأكد الدكتور حسين الرند، الوكيل المساعد لقطاع المراكز والعيادات الصحية أن الوزارة تولي أهمية قصوى لعلاج وتدبر مرض السكري بين فئات المجتمع ولاسيما الطلاب، وذلك ضمن مساعيها الحثيثة لمكافحة الأمراض غير السارية وعلى رأسها السكري لتحسين نتائج المؤشر الوطني لنسبة السكان المصابين بداء السكري، وذلك في إطار استراتيجيتها تعزيز أنماط الحياة الصحية لمجتمع الإمارات للحد من الأمراض المرتبطة بها، وإطلاق مبادرات لتعزيز الصحة في المدارس والتفعيل الأمثل لبرنامج السكري من خلال الخدمات التعزيزية.

وأشار إلى أن ورشة تدريب الهيئة التمريضية بالمدارس على العناية بالطلاب المصابين بالسكري تهدف لتحسين العناية والمتابعة التي يحصل عليها الطالب المصاب بالسكري في المدارس الحكومية، وتشجيع الطالب على ممارسة حياة طبيعية وذلك عن طريق تطوير مهارات الهيئة التمريضية بالمدارس الحكومية. وقدمت الورشة المثقفة الصحية أسماء علمي التي دربت المشاركين على كيفية تثقيف الطالب المصاب بالسكري والتعامل مع حالات ارتفاع وانخفاض السكري بالمدارس وعلى كيفية تعديل جرعات الإنسولين حسب معدلات السكري في الدم وكمية الكربوهيدرات التي تناولها الطالب.

توطين مهنة مساعد الصيدلي في مستشفى المفرق

تشجيع الإماراتيين للالتحاق بجميع التخصصات

■ أبوظبي ـ البيان

بادرت شركة أبوظبي للخدمات الصحية «صحة» بتوطين مهنة مساعد الصيدلي في مستشفى المفرق بتعيين 3 مواطنات في مهنة فني صيدلي خلال هذا العام.

وأفاد محمد عبدالله الظاهري المدير التنفيذي للمستشفى بأن مبادرة توطين القطاع الطبي هي ضمن استراتيجية «صحة» التي تعد في قمة أولوياتها حيث إنها مبادرة وطنية تطمح لتوعية وتشجيع الإماراتيين في الانخراط في جميع تخصصات هذا المجال ومن ضمنها مهنة مساعد الصيدلي، وقد نجحنا في مستشفى المفرق باستقطاب أول دفعة من المواطنات الخريجات في تخصص فني الصيدلي.

■ محمد الظاهري

بدوره قال سيف بخيت المرر المدير التنفيذي للموارد البشرية بالإنابة في مستشفى المفرق «تسعى شركة صحة لرفع نسبة التوطين في مختلف تخصصات الرعاية الصحية والفنية في جميع منشآتها الصحية، وقد نجحنا من خلال عدة مبادرات لتشجيع طلاب الثانوية للتعرف على مختلف التخصصات المهنية في القطاع الصحي والتي تَعد بفرص وظيفية عديدة ومتاحة للمواطنين».

■ فرص وظيفية واعدة للمواطنين في التخصصات الطبية | من المصدر

وأضاف المرر: «نفخر بأن يكون مستشفى المفرق المنشأة الطبية الأولى في إمارة أبوظبي التي تنجح في توطين مهنة مساعد الصيدلي، وهو إنجاز يدفعنا للسير قدما للعمل في تنفيذ خططنا الهادفة لتوطين مختلف المهن المتخصصة في مجال الرعاية الصحية والفنية».

وأشارت الدكتورة ميسون عبيد الكعبي، مدير قسم الصيدلية في مستشفى المفرق، إلى أن إدارة الصيدلية تعمل جاهدة لتحقيق الأهداف الاستراتيجية التي وضعتها شركة «صحة» والمتمثلة في استقطاب وتطوير الموارد البشرية المتخصصة ودعم التوطين، حيث تعمل إدارة الصيدلة بالتنسيق مع إدارة الموارد البشرية لتحقيق هذه الأهداف وذلك عن طريق العديد من حملات التوعية لطلاب المدارس عن التخصصات المختلفة في علم الصيدلة والدور الإنساني والطبي والوطني للمنخرطين في هذا التخصص في تقديم خدمات متميزة بمستويات عالمية في الجودة الدوائية وخدمة المتعاملين.

وفد برلماني بريطاني يبدي إعجابه بجامعة نيويورك أبوظبي

■ أبوظبي ـ وام

أعرب أليستير بيرت عضو الوفد البرلماني البريطاني - الذي يزور الدولة حاليا - عن إعجابه بجامعة نيويورك أبوظبي حيث كان واضحا شغف والتزام الطلبة والعاملين بالجامعة وروح الطموح والإبداع في مساحات الابتكار بالجامعة.

جاء ذلك خلال زيارة الوفد البرلماني لجامعة نيويورك أبوظبي كجزء من زيارته الرسمية إلى الإمارات. واستهل الوفد الزيارة ببعض اللقاءات مع الطلبة وفريق الإدارة كما قاموا بجولة في مرافق الحرم الجامعي بما في ذلك المكتبة ومركز الفنون ومعرض الفنون واستوديو التصميم الهندسي. ضم الوفد سبعة من أعضاء البرلمان وهم إلى جانب أليستير بيرت.. إدوارد أجار ومايك غابيس وبريندان أوهارا وجيمس هيبي ونوس غاني وانطوانيت ساندباش. يذكر أن جامعة نيويورك تأسست في عام 2010 وهي أول حرم جامعي شامل للآداب والعلوم الإنسانية في منطقة الشرق الأوسط يتم تشغيله من الخارج من قبل جامعة بحثية أميركية كبرى ويضم حالياً 1100 طالب جامعي من 110 دول يتحدثون أكثر من 100 لغة.

250 شخصاً في «تحرك تسعد» بأم القيوين

■ أم القيوين ـ وام

نظمت منطقة أم القيوين الطبية أمس ماراثونا للمشي استهدف مختلف الأعمار تحت شعار «تحرك تسعد» وذلك تزامنا مع اليوم العالمي للنشاط البدني2017. شهد الماراثون - الذي انطلق من أمام مقر طبية أم القيوين وصولا إلى ميدان الشهداء أمام الديوان الأميري بالإمارة - مشاركة أكثر من 250 شخصاً من مختلف المؤسسات والدوائر الحكومية والمحلية.

برنامج تدريبي لأئمة مساجد عجمان بشأن مكافحة الحرائق

■ عجمان ـ وام

نظمت الإدارة العامة للدفاع المدني في عجمان بالتعاون مع الهيئة العامة للشؤون الإسلامية والأوقاف برنامجاً تدريبياً لأئمة مساجد الإمارة حول كيفية مواجهة الحرائق بمشاركة 305 مؤذنين وأئمة مساجد.

محاضرة

واشتمل البرنامج على محاضرة قدمها المساعد أول عبدالعزيز راشد شطاف شرح خلالها أساليب مواجهة الحرائق عند حدوثها وطرق الوقاية منها والتعرف على استخدام طفايات الحريق بمختلف أنواعها.

خطة

وأشاد العميد راشد مجلاد مدير عام الإدارة العامة للدفاع المدني بعجمان بالإنابة بخطة التوعية لعام 2017 التي نظمتها وزارة الداخلية والتي تعود بالنفع العام لشرائح المجتمع كافة، شاكراً الدور الذي يقوم به أئمة المساجد في الحفاظ على بيوت الله وإيصال الرسائل لمختلف شرائح المجتمع.

نشاط

طلبة جامعة العلوم الحديثة يزورون قطاع النشر في «دبي للإعلام»

زار 15 من طلبة كلية الإعلام والاتصال الجماهيري بجامعة العلوم الحديثة في دبي، قطاع النشر في مؤسسة دبي للإعلام، وذلك ضمن خطة الجامعة وسياستها الشاملة القائمة على تفاعلها مع الميادين المختلفة خاصة الصحفية والثقافية والعلمية بغية الربط بين المحيط الأكاديمي ومجتمع الفعاليات والأعمال، إلى جانب وصل الفكر الاستراتيجي بالواقع الإعلامي والعملي.

وأوضحت الدكتورة لمياء محمد عبد العزيز أستاذ مساعد الصحافة بالجامعة والمشرفة على الزيارة، أن الزيارة تأتي كذلك بهدف إطلاع الطلبة على واقع بيئة الممارسة المهنية الإعلامية، والتواصل مع صناع الإعلام ورواده في الدولة، وفتح قنوات تواصل فعالة مع هذه المؤسسات لإفادة طلبة الإعلام بالجامعة، وهي إحدى وسائل الجامعة لتأهيل طلبتها للحياة العملية بعد التخرج.

■ دبي – مرفت عبد الحميد

■ خلال الزيارة | من المصدر

ملتقى

جامعة الشارقة تعزز التوعية في الاقتصاد الإسلامي

نظم مركز الشارقة الإسلامي لدراسات الاقتصاد والتمويل بجامعة الشارقة الملتقى العلمي في الاقتصاد الإسلامي، بهدف إثراء المعرفة الأكاديمية النوعية لدى العاملين في مجال التعليم والمجالات الأخرى ذات العلاقة بدراسات الاقتصاد الإسلامي وفروعه، وبالتعاون مع وزارة التربية والتعليم ومصرف الشارقة الإسلامي، الذي تناول من خلال الأوراق البحثية المقدمة دراسة الجوانب الأساسية في الاقتصاد الإسلامي والمجالات الحيوية المعاصرة فيه.

وحضر الملتقى الأستاذ الدكتور معمر بالطيب، نائب مدير الجامعة لشؤون البحث العلمي والدراسات العليا، والدكتور صلاح طاهر الحاج، نائب مدير الجامعة لشؤون المجتمع، وعدد من عمداء الكليات، والأستاذة خولة أحمد الحوسني، مديرة إدارة التدريب بوزارة التربية والتعليم.

الشارقة - البيان

«التربية»: المدارس جاهزة لاستقبالهم في الفصل الثالث

208 آلاف طالب يستأنفون الدراسة بعد غد

إدارات: نسعى لتقديم أفضل برامج تعليمية تخاطب العصر الحديث

■ دبي – رحاب حلاوة، الشارقة – نورا الأمير

أكدت وزارة التربية والتعليم جاهزية المدارس الحكومية لاستقبال طلابها بعد غد الأحد، لاستئناف دراسة الفصل الدراسي الثالث للعام الحالي، حيث يتوجه نحو 208 آلاف و841 طالباً وطالبة إلى المدارس الحكومية والخاصة التي تدرس منهاج وزارة التربية والتعليم، بواقع 120 ألفاً و 674 طالباً وطالبة من صفوف (1 حتى 11) و69 ألفاً و160 طالباً يدرسون في مدارس خاصه تطبق منهاج الوزارة من الصفوف ذاتها، فيما يبلغ عدد طلبة الثاني عشر المتقدمين للامتحانات من التعليم الخاص 4 آلاف و 749 طالباً، للمسارين العام والمتقدم، و14 ألفاً و 258 طالباً وطالبة من المدارس الحكومية للمسارين.

■ الطلبة يستعدون للعودة إلى مقاعد الدراسة | أرشيفية

■ مروان الصوالح

■ نورة المهيري

■ جمال الشيبة

متابعة

من جانبه، أكد وكيل وزارة التربية والتعليم للشؤون الأكاديمية مروان الصوالح، أن المدارس الحكومية أحكمت استعداداتها لانطلاقة الفصل الدراسي الثالث والأخير من العام الدراسي الحالي من كافة النواحي الاعتيادية.

ولفت إلى أن الوزارة تعتزم متابعه انتظام الطلبة في جميع المدارس الحكومية، من خلال زيارات للمدارس لكى تطمئن على سير العملية التعليمية فيها على النحو المطلوب، ووفق ما هو متوقع دون معوقات أو سلبيات.

ودعا أولياء الأمور إلى تحفيز أبنائهم بإيجابية للحضور والانتظام في الدراسة من اليوم الأول، للاستفادة من أيام التمدرس، والتعاون مع الإدارات المدرسية لتحقيق الأهداف المرجوة.

صيانة

من جهتها، أكد إدارات مدرسية انتهاء عمليات الصيانة للمكيفات وشركات النظافة من التنظيف، فضلاً عن استلامهم الكتب المدرسية لكافة المدارس لتسليمها للطلبة خلال الأيام الأولى. مضيفة أنها عاينت طوال أيام الإجازة الماضية حالة مدارسها، وظلت على تواصل دائم للتأكد من توفير أرضية سانحة لمواصلة الفصل الدراسي الثالث بأريحية وثقة وهدوء، حيث أثبت الجميع حرصه على التواجد في المدارس أثناء أيام الإجازة، ورصد واقع الصيانة والاستعدادات للانطلاقة، ناهيك عن تواصل مسؤولي الوزارة مع المدارس، ومتابعة أدق التفاصيل التي من شأنها أن تساند جهود الإدارات المدرسية، وتتيح الفرصة للجميع للسير في فصل دراسي أخير بأفضل ما يمكن أن يكون ودون الوقوع في مطبات تعيق سير العملية التعليمية في كافة المدارس.

وقال جمال الشيبة مدير مدرسة عمر بن الخطاب النموذجية، إن المدرسة تسعى لتقديم أفضل البرامج التعليمية التي تخاطب العصر الحديث بما فيه من تغيرات هائلة في طرق التدريس، وتهدف المدرسة والتي تعتمد على تخريج طلبة على قدر كبير من العلم والمعرفة لمواجهة تحديات العصر. وأوضح أن لديه 636 طالباً من صفوف 6 حتى 9، وسيتم توزيع الكتب عليهم خلال اليوم من الدراسية، وخاصة أن الوزارة مدتهم بكل المقررات والكتب في وقت مبكر.

بدورها، قالت نورة سيف المهيري مديرة مدرسة أم سقيم النموذجية، إن المدرسة في شدة الجاهزية لاستقبال الطالبات ضمن أجواء مفعمة بالحيوية والنشاط، وخاصة أن الهيئة الإدارية والتدريسية تحرص على منح الطالبات المناخ الدراسي المثالي للارتقاء بواقعهن التحصيلي في الوقت المناسب من بداية أيام الدراسية حتى آخر يوم دراسي.

تجديد الهمة

إلى ذلك، طالبت منطقة الشارقة التعليمية الطلبة بتجديد الهمة، لافتة إلى أن المدارس جاهزة ولا تجوز أي إشكاليات تعلق بالبيئة المدرسية، والجداول معتمدة ومعدة قبل أن تبدأ الإجازة، ودعت إلى التزام جميع الطلبة بالدوام وعدم التغيب خاصة في المرحلة الثانوية.

وفي عجمان، يتوجه نحو 33 ألف طالب وطالبة إلى مدارسهم لبدء الفصل الأخير في العام الجاري، بعد أن استكملت استعداداتها لاستقبال الطلبة، مؤكدة أن المدارس مهيأة لاستقبالهم ولا توجد أي عوائق تذكر.

وطالب قمبر المازم مدير ثانوية تريم الالتزام والحضور في الوقت ودون أي تأخير، وقال نستكمل خططنا الدراسية بشكل طبيعي، لافتا إلى اتخاذهم الإجراءات الفنية والإدارية اللازمة لاستقبال الفصل الدراسي الجديد.

اختتم برنامجي «نعم للعمل» و«مهارات حياتية»

«أبوظبي التقني» يدرّب 830 مواطناً للعمل في المخابز وخدمة العملاء والمبيعات

■ أبوظبي ـ صبري صقر

اختتم مركز أبوظبي للتعليم والتدريب التقني والمهني برنامجه الوطني «نعم للعمل» الذي أقيم تحت رعاية سمو الشيخ منصور بن زايد آل نهيان نائب رئيس مجلس الوزراء وزير شؤون الرئاسة واستفاد منه 230 مواطناً ومواطنة.

كما اختتم المركز برنامج «مهارات حياتية» بمشاركة 600 مواطن ومواطنة ليبلغ إجمالي عدد المستفيدين من البرنامجين 830 مواطناً ومواطنة.

وقال مبارك سعيد الشامسي مدير عام مركز أبوظبي للتعليم والتدريب التقني والمهني: إن برنامج «نعم للعمل» استقطب في دورته الجديدة 230مواطناً ومواطنة تم تدريبهم في ثلاثة تخصصات وهي المخابز وخدمة العملاء والمبيعات بالتعاون مع مجموعة من المؤسسات والشركات التجارية المتميزة في 4 مدن بمختلف إمارات الدولة تشمل أبوظبي والعين ودبي والشارقة.

جهود

وأكد أن مركز أبوظبي للتعليم والتدريب التقني والمهني يواصل جهوده لتنفيذ توجيهات القيادة الرشيدة وفق إستراتيجية متقدمة يتم من خلالها تمكين شباب الوطن من إدارة وتشغيل المهن المهمة في المجتمع باعتبارها ضرورة إستراتيجية مما يؤكد أهمية «نعم للعمل» ودور البرنامج في تدريب شباب الوطن على كافة المهارات اللازمة لسوق العمل وهو الأمر الذي ينسجم مع مستقبل الدولة خلال مرحلة ما بعد النفط.

■ مبارك الشامسي خلال زيارته الطلبة المشاركين في «نعم للعمل» | من المصدر

وأضاف أن 600 طالب وطالبة استفادوا من برنامج «مهارات حياتية» الذي نظمه المركز في جميع المؤسسات التابعة له وهي ثانويات التكنولوجيا التطبيقية والثانويات الفنية وبوليتكنك أبوظبي وكلية فاطمة للعلوم الصحية وذلك في أبوظبي والعين وجزيرة دلما ودبي والفجيرة وأم القيوين والشارقة ورأس الخيمة وعجمان.

وأشار إلى أن الفعاليات تميزت بالكثير من الأنشطة التي تنسجم مع مبادرة «عام الخير» مثل «سلة الخير» و«التكنولوجيا باب من أبواب الخير» و«قصص الخير» والتي قدم الطلبة من خلالها الكثير من الأفكار الجديرة بالتعميم على مستوى المجتمع إضافة الى مجموعة من الأنشطة الداعمة لمبادرة «أبو ظبي تقرأ» ومنها «فخر الإمارات القراءة» و«قرأت حول الشيخ زايد» و«ثقافة القراءة».

وأعرب مدير عام مركز أبوظبي للتعليم والتدريب التقني والمهني عن تقديره لجهود الشركاء الإستراتيجيين الذين تعاونوا مع المركز لتنفيذ برنامج «نعم للعمل» وبرنامج «مهارات حياتية».

إقبال

من جانبه، قال علي محمد المرزوقي رئيس مهارات الإمارات في «أبوظبي التقني» إن الدورة الحالية من «نعم للعمل» شهدت إقبالاً كبيراً للتسجيل فيها من الطلبة المواطنين، حيث بلغ عدد المسجلين أكثر من ألف مواطن ومواطنة.

من جهتها قالت عزى مانع العتيبة مدير ثانوية التكنولوجيا التطبيقية والثانوية الفنية فرع الطالبات بالعين رئيسة اللجنة المنظمة لبرنامج «مهارات حياتية» إن البرنامج عزز مهارات التفكير الإبداعي لدى الطلبة، بالإضافة إلى الاهتمام بمهارات الحاسوب والتدريب على أنظمة الروبوت وتصميم الموقع الإلكترونية وإلكترونيات الطيران واكتشاف الفضاء والرسم ثلاثي الأبعاد باستخدام البرمجيات والتصوير الفوتوغرافي بالإضافة إلى تطوير مهارات الكتابة والتحدث باللغة الإنجليزية وتوظيفها في التعليم والتعلّم والتواصل، مشيرة الى أن البرنامج اختتم فعالياته بتكريم الطلبة الذين قدموا عدة مشروعات علمية متميزة تعكس مدى استفادتهم من كافة الفعاليات.

خبرات

قال المواطن إسماعيل علي: لأول مرة أعمل في المخابز من خلال برنامج «نعم للعمل» الذي بات من البرامج الوطنية المهمة التي تشجعنا على العمل في مختلف المهن بكل كفاءة.

وقال حمد سالم: عملت في المخابز لاكتساب خبرات، حيث نستطيع الآن صناعة الخبز العربي وخبز الصاج والفرنسي وطرق إعداد العجين وغيرها من الخبرات والمهارات التي تفتح لنا المجال للعمل في المستقبل.

«أميركية رأس الخيمة» تستعرض جهودها في الطاقة الشمسية

■ تركيز على تقنيات المباني الخضراء | من المصدر

■ رأس الخيمة – وام

نظمت الجامعة الأميركية في رأس الخيمة، بالتعاون مع مجلس أبوظبي للجودة والمطابقة، ورشة عمل ركزت بصورة أساسية على أهمية المعايير الطبيعية في اختبارات الطبيعة كالتعرض للشمس ومعايير التصديق ومنح الشهادات للمنتجات والمواد ذات الصلة.

وشاركت في الورشة، التي استمرت يوماً كاملاً، شركات متخصصة في استعمال الطاقة الشمسية وتقنيات المباني الخضراء في دولة الإمارات.

وأشاد البروفيسور حسن حمدان العلكيم، رئيس الجامعة، بجهود كل من مركز رأس الخيمة للبحوث والابتكار، ومجلس أبوظبي للجودة والمطابقة، مؤكداً أن رؤية جامعتنا أن تصبح مؤسسة رائدة في المنطقة من خلال زيادة تأثير التعليم والبحوث.

وتضمنت الورشة العديد من المحاضرات وأوراق العمل التي ركزت بصورة أساسية على معايير الاختبار وإصدار الشهادات ذات الصلة في الإمارات.

وقدم سالم القاسمي، مدير قسم مطابقة المنتج بمجلس أبوظبي للجودة والمطابقة، شرحاً عن القسم ومعايير منح شهادات المنتجات، إضافة إلى مختلف اللوائح الصادرة من طرف المجلس وأنشطته بهذا الخصوص.

وشكلت ورشة العمل منصة علمية، استعرض خلالها البروفيسور موسى محسن، مدير مركز رأس الخيمة للبحوث والابتكار، عميد كلية الهندسة في أميركية رأس الخيمة، وغيره من مهندسي البحث والتطوير بالمركز، بعض الأعمال البحثية التي تجري حالياً في المركز.

وفي الختام، قام المشاركون بجولة تفقدية، اطلعوا خلالها على مرافق المركز مثل منصات اختبار تكنولوجيا المعلومات والاتصالات، بدءاً من الجزر الشمسية إلى مركز تحلية المياه والمباني الخضراء.

إيجابية

برامج لإسعاد 150 ألف موظف في شرطة دبي وأسرهم

■ نورة حسن

قالت الرقيب نورة محمد حسن مدير إدارة السعادة والإيجابية بالوكالة في شرطة دبي إن إدارة السعادة والإيجابية في شرطة دبي أطلقت حزمة من المبادرات بهدف إسعاد الموظفين في القيادة، منها بطاقة إسعاد التي تتمتع بمزايا عديدة يستفيد منها 150 ألف موظف وأسرهم، كما وفرت خدمات للعناصر النسائية العاملة في القيادة، وتسعى لتحقيق المزيد من السعادة من خلال عقد 40 ورشة عمل سنوياً بحضور القائد العام ومديري الإدارات والمراكز.

وأشارت حسن إلى أن الإمارات أفردت وانفردت على مستوى العالم بوزارة مختصة للسعادة، هدفها الأول والأخير البحث في كل ما يمكن أن يحقق سعادة المواطن ويحفظ له كرامته ومكانته التي تليق به، ويرفع مستوى معيشته باستمرار، بل إن الشغل الشاغل للحكومة الاتحادية، وفقاً لتوجيهات القيادة الرشيدة، هو تحقيق سعادة المواطن بكل ما تعنيه الكلمة من معنى، إذ لدى الحكومة اهتمام منقطع النظير بتوفير الظروف والبيئات التي تساعد وتؤدي إلى تحقيق هذه الغاية، ومن أهمها بالتأكيد بيئات العمل التي يقضي فيها المرء جزءاً كبيراً من وقته، ويكون لها تأثير في سلوكه ومستوى شعوره بالرضا والسعادة تجاه حياته كلها. دبي - البيان

تعزيز

جمارك دبي تستحدث «كأس السعادة الوظيفية»

ذكر عبد العزيز البلوشي مدير أول قسم التطوير التنظيمي بإدارة الموارد البشرية في جمارك دبي أن الدائرة خصصت لجنة لإسعاد الموظفين تعتمد كافة المبادرات والمنهجيات التي تعنى بإسعاد الموظفين، كما استحدثت «كأس السعادة الوظيفية»، الذي تمنحه للإدارة الفائزة حيث يتبارى عليه 33 إدارة داخلية.

وأضاف أن محاور استطلاع السعادة على مستوى حكومة دبي يشمل 4 محاور فيما أضافت الدائرة محورين إضافيين، كما وضعت 33 مقياس رأي لاستطلاع آراء الموظفين حول السعادة التي أظهرت نسبة 88٪ العام الماضي، مقارنة بنسبة 85٪ في عام 2015.وأرجع ارتفاع النسبة إلى تغيير نظام المناوبات لـ60٪ من الموظفين الذين يعملون بنظام المناوبات في كادر التفتيش ليتوافق مع رغباتهم وإسعادهم. دبي – البيان

قيادة الإمارات وفرت الإمكانيات لإسعاد كل من يعيش على أرض الدولة

سعادة الموظفين في الإمارات.. مبادرات ممنهجة وواقع معاش

سعادة المواطن المحرك والموجه للسياسات الوطنية

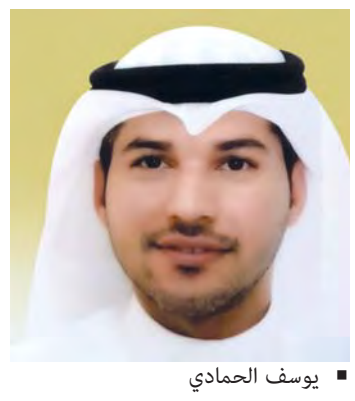
■ يوسف الحمادي

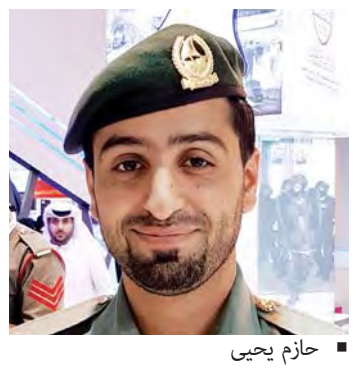
■ حازم يحيى

■ نرجس حسن

■ فاطمة الدربي

■ سارة السويدي

■ دبي ـ مرفت عبد الحميد

السعادة في العمل غاية يسعى إليها كل فرد في الإمارات، مهما كانت طبيعة وظيفته، لكنها لا تتحقق من فراغ ولا تأتي من دون جهد، بل إنها بحاجة للإعداد والتخطيط لها.

السعادة نتاج جهد منظم وعمل دؤوب يجب أن يؤديه المرء ويستمر عليه حتى تكون واقعاً معاشاً ومستداماً، وهذا ما اهتمت به دولتنا الفتية فجعلت قضية إسعاد المواطنين والمقيمين في لب اهتمامها، بل إن هدفها وعلى رأسها صاحب السمو الشيخ خليفة بن زايد آل نهيان رئيس الدولة، حفظه الله، وصاحب السمو الشيخ محمد بن راشد آل مكتوم نائب رئيس الدولة رئيس مجلس الوزراء حاكم دبي، رعاه الله، وصاحب السمو الشيخ محمد بن زايد آل نهيان ولي عهد أبوظبي نائب القائد الأعلى للقوات المسلحة، من كل ما تقوم به في الداخل والخارج تحقيق هذه الغاية، حتى أصبح شعب الإمارات أسعد شعوب المنطقة ومن أسعد شعوب العالم أجمع، ورغم كل ما تحقق إلا أن الدولة لا تألو بمؤسساتها المختلفة أي جهد في سبيل تحقيق أقصى درجات السعادة وبشكل مستدام.

منتج متميز

وفي هذا السياق أشار عبد الله الهاجري نائب المدير التنفيذي لقطاع إسعاد المتعاملين في هيئة كهرباء ومياه دبي أن إسعاد المتعاملين يكون من خلال منحهم منتجاً يتميز بجودة عالية مقارنة بالنسب العالمية، لافتا إلى أن خدمتي الكهرباء والمياه تعتبران من الخدمات الأساسية والضرورية في حياة الناس وعليهما تقوم وتعتمد بقية احتياجات الحياة، لذا تحرص الهيئة على توفيرهما بشكل سريع وسهل وبأقل التكاليف، من خلال الوقوف محل المتعامل لمعرفة احتياجاته بدقة وتوفيرها له قبل أن يتوقعها.

وأضاف أن «الهيئة استحدثت العديد من التطبيقات الذكية التي تسهل على الموظف والمتعامل معا تلقي الخدمات، حيث يتم قياس الرضا بطريقتين الأولى داخلية بحسب توجهات الهيئة عن طريق استطلاع رأي المتعامل والمتسوق السري، والثانية تقوم بها حكومة دبي ضمن برنامج دبي للأداء الحكومي المتميز بالإضافة إلى برنامج حكومة دبي الذكية وهو قياس حيادي أثبت نسبة رضا وصلت إلى 96٪ العام الماضي، فيما ستظهر نتائج العام الماضي 2016 خلال شهر إبريل الجاري.

وأكد أن الهيئة لا تألو جهداً في سبيل تطوير وإيجاد الحلول المبتكرة للاستمرار في إسعاد موظفيها ومتعامليها.

تقليل الأخطاء

وذكر الدكتور علي السيد، مدير إدارة الخدمات الصيدلانية في هيئة الصحة بدبي، أن إسعاد المتعاملين يتمثل في تقليل الأخطاء الطبية وتقليص وقت الانتظار الذي يؤثر سلبا على نفسية المريض وتجاوبه مع العلاج، وبالتالي حين يتم تدارك هذه السلبيات تكون المحصلة العلاجية للمريض أفضل.

وأضاف أن الصيدلية الذكية لا تسهم فقط في إسعاد المرضى والمتعاملين وإنما ينعكس الرضا والسعادة على العاملين في الصيدلية كذلك إذ أن الصيدلي لا يعتبر موزع أدوية وإنما استشاري ضمن الفريق الصحي ويقدم خدمات استشارية للطبيب وخدمات تثقيفية للمرضى وخدمات اكلينيكة للمرضين، وبالتالي فإن الصيدلية الذكية وإدخال الروبوت الآلي لصيدليات الهيئة يهدف إلى الاستفادة من وقت الصيدلي وبالتالي يرفع من إنتاجيته وإنتاجية الكادر الطبي بشكل عام ويزيد من مستوى التعاون بينهم بما ينعكس على إسعادهم.

وأشار إلى أن الصيدلية الذكية كذلك تخدم الكادر الطبي نفسه بما يرفع من مستوى رضاهم وسعادتهم الأمر الذي ينعكس ايجابا على المستوى العلمي والصحي والخدمي.

مستقبل

وقال علي السعدي عضو فريق السعادة في نيابة دبي إن الفريق يحرص على طرح المبادرات التي تعنى بسعادة الموظفين من عقد الاجتماعات الدورية وأخذ آراء ومقترحات الموظفين لضمان مستوى أعلى من سعادتهم ورضاهم، بما ينعكس بالتأكيد على مستوى عملهم وإنتاجيتهم، وبالتالي على مستقبلهم ومستقبل هذا الوطن، الذي يعي قيمتهم ويقدرهم.

مفتاح

واعتبر يوسف الحمادي مدير إدارة المشتريات والخدمات الإدارية في هيئة الطرق والمواصلات بالشارقة، السعادة في بيئة أي عمل أنها المفتاح المحفز لنجاح الموظف والذي ينعكس على فريق العمل، إذ أن أي إنسان سعيد تنعكس سعادته على من حوله، مشيراً إلى أن السعادة تزيد وتسرع إنتاجية الموظفين حتماً.

وأضاف أن السعادة دائما ما تكون مزيجاً من الراحة النفسية التي تحسن وترفع من مستوى إنتاجية الأفراد، ومن هذا المنطلق توجهت حكومتنا الرشيدة في دولة الإمارات العربية المتحدة إلى تعريف ونشر السعادة ونقلها سريعا في كافة الصعد والمستويات المؤسسية.

وقال الحمادي: إننا اليوم وبكل أمانة في محيط عملنا نلتمس تلك المؤشرات السعيدة والتي حققت لنا التوازن الإيجابي في بيئة العمل، وحتما نرى أن أي فرد يريد أن يكون سعيدا عليه أن يدرك ويقنع بمعنى السعادة، ونصح بأن يتجنب الموظف مشاعر الاستياء والابتعاد عن التدخلات في شؤون الآخرين واقتناص الفرص المميزة بالعمل والتركيز على شكر من حوله والثناء بعيدا عن مشاعر الضغينة، بهدف تحقيق السعادة البيئية.

سفراء الإيجابية

ومن ناحيتها قالت فاطمة عبدالله الدربي، رئيسة مجلس أولياء الأمور بدبي ونائب رئيس مبادرة سفراء الإيجابية إن السعادة هي الغاية التي يسعى إليها كل فرد ولا تتحقق السعادة من فراغ ولا تأتي من دون جهد بل لا بد من الإعداد والتخطيط لها فالسعادة نتاج جهد منظم وعمل دؤوب يجب أن يؤديه المرء ويستمر عليه حتى تكون السعادة واقعاً معيشاً مستداماً.

إيجابية عالية

وأكد الرقيب حازم يحيى أحمد من شرطة دبي أنه يشعر بالسعادة ويعمل بإيجابية عالية ما انعكس على علاقته برؤسائه وزملائه فضلا عن انتاجيته في العمل، موضحاً بأن مفهومه عن السعادة، وجود مدير متفهم ناجح وقائد متفهم لاحتياجات الفريق بالإضافة إلى فريق عمل متعاون.

رغبة شخصية

وأعربت سارة السويدي الموظفة في الجمارك العالمية، عن بالغ سعادتها في بيئة عملها، مشيرة إلى أن فلسفتها في الحياة هي «إن أردت أن تكون سعيداً فستكون»، فالسعادة من وجهة نظرها تعتمد على رغبة الشخص في إسعاد نفسه ومن حوله من خلال التفكير بإيجابية ونثر الابتسامة في وجوه من حوله ونبذ السلبية. ووافقتها الرأي نرجس حسن الموظفة ضابط ارتباط وتواصل في جمارك دبي، مؤكدة أن نسبة سعادتها في العمل وصلت 100٪، مشيرة إلى أنها مقيمة في الدولة منذ عدة سنوات وتعمل في الجمارك وسط فريق يشعرها بأنها بين أفراد عائلتها يتشاركون معها الأفراح والأطراح ويتآزرون في كافة المناسبات.

هدف

تهتم دولة الإمارات بقضية إسعاد المواطنين أيما اهتمام بل إن هدف القيادة الرشيدة، من كل ما تقوم به في الداخل والخارج هو تحقيق هذه الغاية كما أنها هدف كل المؤسسات والأجهزة والقوانين والأنظمة فسعادة المواطن الإماراتي المحرك والموجه لكل السياسات الوطنية وعلى مختلف المستويات.

خبراء: السعادة عامل رئيس في زيادة الإنتاج والولاء المؤسسي

تختلف الآراء حول مسببات السعادة، فبينما يرى البعض أن المال هو مفتاح السعادة، يعتقد آخرون أن السلطة توصلهم إليها، بينما حلل عدد من الخبراء الأمر وتوصلوا إلى استنتاج مهم مفاده أن السعادة يمكن لكل شخص أن يزرعها داخل نفسه.

وفي هذا الصدد يحلل طارق عبد العزيز الشميري خبير الإتيكيت والبروتوكول الدولي السعادة بأن السعادة متوفرة في بيئة العمل لكنها تحتاج إلى التعامل معها بطريقة سليمة وترويضها للشعور بوجودها، إذ أن أغلب بيئات العمل متشابهة لكن أحياناً فهم الموظف وتفسيره لكثير من الأمور هو السبب في عدم الشعور بالسعادة، كما أنه في بعض الأحيان تكون التوجيهات أو أسلوب الإدارة وتعاطيها مع الموظف ومع فهمها للمهام وعدم ثقتها بالنتائج المترتبة تخلق بيئة غير سعيدة.

وأضاف أن السعادة هي عامل رئيس في زيادة الإنتاج والولاء والانتماء للمؤسسة، وانعدامها يترتب عليه الكثير من الضغوط النفسية وعدم الشعور بالرضا الوظيفي والأمان المؤسسي، موضحاً أن الشفافية والتقارب والتقدير والمصارحة والتشاور من العناصر الرئيسيّة في تعزيز السعادة بالعمل.

■ طارق الشميري

وحول معوقات السعادة بين الشميري بأنها تتمثل في نظرة البعض من أصحاب الفكر الإداري التقليدي بأنها كل حديث هو إخلال المهام، ويعتبرون الديكتاتورية هي الوسيلة الأنجح للإنجاز والسيطرة على زمام الأمور، دون النظر إلى الواقع المعاصر واختلاف الفكر والأدوات والتسارع الحضاري.

أما الدكتور سالم السالم خبير الموارد البشرية فيرى أن هناك العديد من تعريفات السعادة في بيئة العمل وتعمل على هذا المحور عدة مؤسسات عالمية من أهمها معهد جالوب الأميركي، و«مؤسسة أفضل بيئة عمل»، والعديد غيرها، مشيراً إلى الفرق بين السعادة في المجتمع والسعادة في بيئة العمل وطبيعة السعادة وأنواعها كما أن تفسيراتها تختلف من جيل إلى آخر حسب العمر والمكان وطبيعة عمل المؤسسة، حيث حددت مؤسسة«أفضل بيئة عمل" السعادة في 6 محاور وهي المصداقية والاحترام والثقة والعدالة والفخر وعلاقة الموظف بزملائه وبالإدارة.

وذكر أن معوقات السعادة مرتبطة بفهم القيادة لمعنى السعادة وغياب الموجهات العلمية والدراسات المرتبطة ببيئة العمل اذ لا يمكن أن يتم استيراد معززات السعادة من مؤسسات أخرى بدوريات ترتبط باحتياج المؤسسة والعاملين بها، إذ أن بعض المؤسسات تربط السعادة بالاحتفالات ومظاهرها وتقديم الطعام والشراب، فيما يعتقد البعض الآخر أن السعادة هي أسبوع أو يوم وكفى، بينما القضية أعمق من ذلك وتحتاج إلى دراسة ومعرفة احتياجات العاملين، والوقوف على ما يسعدهم وكيفية تنفيذه في الوقت المناسب.

ونصح الدكتور سالم المديرين والمسؤولين بضرورة أخذ موضوع السعادة بجدية أكثر والاطلاع على محاور السعادة من مصادرها والمتخصصين، وإعداد دراسات واستقصاءات عمل داخلية لمعرفة ما الذي يسعد الموظف من عدمه، فالسعادة لن تأتي لبيئة العمل قبل الرضا والتناغم الوظيفي تلك المعادلة التي توفير بيئة إبداع وتميز.

فيما حددت المستشارة الأسرية الدكتورة أمل بن جرش السويدي معوقات السعادة في العمل وهي ساعات العمل الطويلة أو غير المنتظمة وزيادة الأعباء وغيرها من أشكال الضغط بالإضافة إلى الصراعات، وكلها أسباب تنعكس سلباً على بيئة العمل وتدفع إلى زيادة التغيب عن العمل ورفع معدل الاستقالات وضعف الصحة النفسية والبدنية، وسيدفع غالبا الإطار السلبي الموظف إلى لوم الآخرين والشعور بالأسى على ذاته. وأوضحت أن الموظف يستطيع أن يتلافى كل ذلك من خلال تطوير مهاراته النفسية والاجتماعية عن طريق تنظيم توقعاته وترتيب أولوياته وعدم تحميل نفسه فوق طاقتها وتجاوز المشكلات بذكاء بتوظيفها لما فيه الخير وتحجيمها.

تنسيق

مختبر دبي يبحث التعاون مع وفد إسباني في فحص أنظمة سخانات المياه الشمسية

بحث قسم تقييم المطابقة للمنتجات بإدارة مختبر دبي المركزي في بلدية دبي، أمس، التعاون مع مختبر إسباني رائد في مجال فحص أنظمة سخانات المياه الشمسية.

وعقب اجتماع الطرفين، قال فريد إسماعيل مدير إدارة مختبر دبي المركزي بالإنابة: «نسعى دائما للتواصل وبناء علاقات متينة مع الجهات العالمية الرائدة في مجال تقييم المنتجات والفحوصات المرتبطة بها والذي يعزز بدوره من موقع المختبر وحضوره العالمي».

وتابع: «هذا التواصل يأتي لبحث تقييم منتجات أنظمة سخانات المياه الشمسية طبقاً لمتطلبات قوانين ومواصفات المباني الخضراء الصادرة عن بلدية دبي آخذين بعين الاعتبار الظروف المحلية القاسية والسائدة في دول الخليج بشكل عام ودولة الإمارات بشكل خاص ». دبي - البيان

■ جانب من اللقاء | من المصدر

اجتماع

بحث العلاقات الثنائية مع مقاطعة كيبيك الكندية

اجتمع محمد سيف هلال الشحي، سفير الدولة لدى كندا، مع فيليب كويار رئيس الوزراء في حكومة مقاطعة كيبيك الكندية، بحضور عدد من كبار المسؤولين في حكومته، في مقدمتهم كريستين سان بيير وزيرة العلاقات الدولية وشؤون البلدان الفرانكوفونية. كما التقى السفير الشحي مع جاك شانيون رئيس الجمعية الوطنية لمقاطعة كيبيك «البرلمان المحلي» وعدد من النواب والمسؤولين الحكوميين.

جرى خلال اللقاءات مناقشة أوجه العلاقات الثنائية وسبل دعمها وتعزيزها في كافة المجالات.

وتأتي هذا اللقاءات تمهيدا للزيارة التي سيقوم بها السفير الشحي على رأس مجلس سفراء دول الجامعة العربية المعتمدين لدى كندا 25 أبريل الجاري إلى هذه المقاطعة الكندية الناطقة بالفرنسية، والتي تربطها علاقات تجارية واستثمارية قوية مع دولة الإمارات. كيبيك - وام

يتحكم بتقييم حالة منشآت

«طرق دبي» تطلق نظام إدارة صيانة الجسور

■ دبي ـ البيان

أطلقت هيئة الطرق والمواصلات في دبي، برنامج نظام إدارة صيانة الجسور (BMMS)، الذي يعمل على التحكم بكافة الأعمال المتعلقة بتقييم حالة منشآت الطرق المختلفة «جسور، أنفاق، وغيرها» وتحديد أعمال الصيانة المطلوبة، وفق رؤية الهيئة، الرامية إلى اتباع أفضل الممارسات المطبقة عالمياً.

وقالت المهندسة ميثاء بن عدي، المدير التنفيذي لمؤسسة المرور والطرق في الهيئة: «إن إطلاق برنامج إدارة صيانة الجسور، يعكس حرص الهيئة على تطبيق أحدث البرامج التقنية التخصصية، حيث تعتبر منشآت الطرق بمختلف أنواعها «جسور، أنفاق، وغيرها»، من الأصول الرئيسة في البنية التحتية المهمة في إمارة دبي، التي تستوجب توفير برنامج تقني متطور، يهتم بإدارة كل الأعمال المعنية بالمحافظة على استدامة الأصول طيلة دورة حياتها، مع ضمان تحقيق التشغيل الفعال والآمن لجميع تلك الأصول ذات الاستثمارات العالية.

أداء

وأوضحت بن عدي، أن البرنامج سيلعب دوراً رئيساً وحيوياً، لضمان الأداء المتميز لمنشآت الطرق، وكذلك رفع الحالة التشغيلية لمختلف أنواع منشآت الطرق في إمارة دبي طيلة الفترة الخدمية لها، كما سيضمن توفير قاعدة بيانات متكاملة لمنشآت الطرق، يمكن استخدمها لاستكشاف إمكانية تقنيات تكنولوجيا المعلومات في إدارة نظم الصيانة المطبقة حالياً في تنفيذ أعمال صيانة منشآت الطرق.

وأشارت، إلى أنه تم الأخذ بعين الاعتبار، المقارنات المعيارية مع أفضل الممارسات المطبقة في كندا، بريطانيا، جنوب أفريقيا، وصولاً لتحسين إجراءات الكشف والتقييم الدوري على عناصر ومكونات المنشأ الواحد كافة، فضلاً عن تطوير إجراءات وقواعد تنفيذ أعمال الصيانة المختلفة، خصوصاً السلامة الإنشائية لهذه المنشآت ومستخدميها، من خلال تطبيق مبادئ الصيانة المرتبطة بالمخاطر المختلفة.

نظام

وأفادت بن عدي، بأنه تم ربط نظام البرنامج الجديد بالنظام المؤسسي لإدارة الأصول، وكذلك بنظام المعلومات الجغرافية، لتسهيل الوصول إلى تطبيق الأجهزة الإلكترونية الذكية المحمولة، وبالتالي، تحقيق ضمان سرعة تحديث بيانات النظام وسرعة تحديد حالة المنشأ واحتياجات الصيانة، إلى جانب السرعة في إصدار أوامر العمل لمقاولي صيانة منشآت الطرق لتنفيذ أعمال الصيانة التصحيحية المطلوبة.

وأكدت أن مؤسسة المرور والطرق حريصة على تدريب عدد كافٍ من الموظفين المواطنين، بهدف تشغيل البرنامج بشكل فعال، وكذلك سعيها لزيادة الكفاءات المختلفة لدى أبناء الدولة، خصوصاً في تشغيل الأنظمة التقنية الحديثة، تماشياً مع توجهات دولة الإمارات العربية المتحدة في هذا المجال.

■ البرنامج يرفع الحالة التشغيلية لمختلف منشآت الطرق في دبي | من المصدر

■ ميثاء بن عدي

«اللجنة العليا بمحاكم دبي» تبحث تطوير الخدمات القضائية

■ جانب من الاجتماع | من المصدر

■ دبي ـ البيان

أكد طارش المنصوري المدير العام لمحاكم دبي أن إطلاق خدمات جديدة تواكب التطور المتسارع الذي تشهده إمارة دبي، يأتي تماشياً مع الرؤية الثاقبة والتوجيهات السديدة لصاحب السمو الشيخ محمد بن راشد آل مكتوم نائب رئيس الدولة رئيس مجلس الوزراء حاكم دبي، رعاه الله، في جعل دبي مدينة تضاهي الأفضل في العالم في جودة الحياة بحلول عام 2021.

جاء ذلك خلال اجتماع اللجنة العليا للشؤون القضائية، حيث أوضح المنصوري أن اللجنة العليا للشؤون القضائية، تجسد الجهود الدؤوبة التي تبذلها محاكم دبي في سبيل تطوير المنظومة القضائية، وتوفير خدمات قانونية تخدم المجتمع المحلي.

وأشار إلى أن نطاق اختصاص اللجنة يتمحور حول مراجعة ودراسة وإقرار المشاريع والمقترحات والمبادرات الجديدة المتعلقة بالقطاع القضائي، فضلاً عن اعتماد مؤشرات الأداء والمستهدفات السنوية، وتقييم النتائج واقتراح وتنفيذ الإجراءات التصحيحية، التي تسهم في تحسين جودة وكفاءة وموثوقية الخدمات القانونية والقضائية، بما يحقق سعادة المتعاملين ورفاهية المجتمع.

وتتولى اللجنة إلى جانب مهامها الرئيسة أيضاً، مسؤولية دراسة ورفع التوصيات المتعلقة بشؤون الهيئة القضائية للجهات المعنية، وبحث كافة السبل المتاحة لتحسين ظروف العمل القضائي في محاكم دبي، إلى جانب تقييم الطلبات المقدمة من الهيئة القضائية، واتخاذ القرار المناسب بهذا الشأن.

فحوصات مجانية في مستشفى رأس الخيمة ضمن جهود التوعية بمرض التوحّد

■ رأس الخيمة - البيان

نظّمت وحدة الاستشارات والعلاج النفسي في مستشفى رأس الخيمة، سلسلة فعاليات مجانية خلال شهر أبريل، الذي يُحتفل خلاله بالشهر العالمي للتوعية بمرض التوحّد، وذلك للتأكيد على أهمية صون حقوق ورفاه الأفراد ذوي الاحتياجات الخاصة، لا سيما الأطفال الذين يعانون من اضطرابات النمو والتعلّم، حيث يقم المستشفى فحوصات مجانية، تشمل المراقبة السريرية، والتقييم النفسي، بالإضافة إلى إجراء مقابلات مع الآباء والأمهات الذين يشتبهون بإصابة أبنائهم بالتوحّد، وغيره من الاضطرابات العصبية ومشاكل النمو، كما سيتاح للأهالي الذين تم تشخيص أطفالهم بالتوحّد، الحصول على إرشادات الخبراء حول أساليب وطرق تربية أطفالهم، وستسهم ورش العمل والندوات والجلسات الإرشادية المنتظمة طوال شهر أبريل، في تزويد الأهالي بالأدوات اللازمة للتعامل مع مختلف حالات التوحّد بطريقة فعالة وعالية الكفاءة.

اضطراب في النمو

وأوضح ماردي ديزون، الطبيب والمعالج النفسي في مستشفى رأس الخيمة، أن مرض التوحد يشير إلى اضطراب في النمو العصبي، تبدأ ملامحه بالظهور خلال الأشهر الثلاثين الأولى من عمر الطفل، وهو يتسبب بضعف التواصل وتدني مستوى التفاعل مع الوسط الاجتماعي المحيط، إضافة إلى لجوء الأطفال المصابين به لأنماط سلوكيّة متكررة أو مقيّدة، ويسجل مرض التوحد مستويات مرتفعة في مختلف المناطق حول العالم، وإن الافتقار لفهم عميق حوله، سينطوي على تأثيرات سلبية كبيرة، تطال الأفراد وأسرهم ومجتمعاتهم على حد سواء.

وأشار إلى أن النهج الذي يتبعه الأهالي للتعامل مع أطفالهم المصابين بمشاكل النمو، يرتبط بشكل مباشر مع مدى تعاون وتجاوب واستقلالية أطفالهم، واعتمادهم على ذاتهم، ولذلك، ينبغي تبنّي أساليب تربوية إيجابية، يمكنها لعب دور فعال، تساعد الأطفال الصغار الذين يعانون من اضطرابات النمو، على التحلي بقدر أكبر من الاستقلالية والتجاوب، وبالتوازي مع تطبيق تلك الأساليب، سيُظهر الأطفال مستويات أكبر من الاستقلالية، والمهارات اللغوية، والتعبير العاطفي، والتفاعل الاجتماعي مع الكبار والأقران، فضلاً عن تحسّن حالتهم المزاجيّة، وزيادة مستوى نموّهم.

معدلات

وقال رضا صديقي، المدير التنفيذي لمستشفى رأس الخيمة: كشفت العديد من الإحصاءات الصادرة مؤخراً، عن تشخيص الإصابة بالتوحد لدى 1 من بين كل 88 طفلاً في الدولة.

■ تزويد الأهالي بأدوات التعامل مع حالات التوحد | من المصدر

"كهرباء الشارقة" ومؤسسة النفط تتعاونان في مجال الابتكار والدراسات

■ الشارقة ـ البيان

بحثت هيئة كهرباء ومياه الشارقة مع مؤسسة نفط الشارقة الوطنية، أمس التعاون لتعزيز الابتكار والتنمية المستدامة في إمارة الشارقة بما يعزز الخطط الاستراتيجية في الحفاظ على البيئة وتعزيز القدرات التنافسية للإمارة والتركيز على تنفيذ الدراسات والأبحاث في هذا المجال.

جاء ذلك خلال استقبال الدكتور المهندس راشد الليم رئيس هيئة كهرباء ومياه الشارقة لوفد من مؤسسة نفط الشارقة ضم حاتم محمد دياب الموسى الرئيس التنفيذي للمؤسسة ونبيل النجار المدير التنفيذي للعمليات والمشروعات وعبدالرحيم محمد الهاشمي مدير شهادات عدم الممانعة والاتصال الخارجي والأمن وعصام أسعد المستشار التنفيذي. وتم خلال اللقاء استعراض الجهود المشتركة في تحقيق استراتيجية ورؤية إمارة الشارقة لتحقيق التنمية المستدامة والاعتماد على مصادر الطاقة البديلة والمتجددة.

وتم خلال اللقاء مناقشة عدد من الأفكار والمبادرات التي من شأنها تحقيق التنمية المستدامة والحفاظ على البيئة، ودعم الاقتصاد وتحقيق توازن بين قطاعاته، وبما يضمن استدامته للأجيال القادمة.

وأكد الليم أن هيئة كهرباء ومياه الشارقة لديها استراتيجية واضحة للمرحلة المقبلة وسباقة في تنفيذ الحلول المبتكرة والأفكار الخلاقة لمختلف التحديات للمساهمة في استراتيجية متكاملة، وتعمل على تطوير كفاءة وإنتاجية الطاقة، وبما يضمن تحقيق نقلة نوعية في الاقتصاد في إمارة الشارقة، وتعزيز تنافسيته ونموه المستدام، بالإضافة إلى الارتقاء بأدائه وفق أعلى المعايير العالمية.

وشدد على ضرورة نشر فكر الترشيد بين أفراد المجتمع، بما يحد استهلاك الطاقة، الأمر الذي من شأنه المساهمة في تحقيق استدامة الموارد الطبيعية للأجيال القادمة، مشيراً إلى أن الهيئة بدأت تنفيذ استراتيجية محددة لخفض الاستهلاك في مجال الطاقة بنسبة 30٪، خلال المرحلة المقبلة، كما إنها تبنت وطبقت معايير ومبادئ الأمم المتحدة في مجال إدارة الطاقة، وحصلت على شهادة الأيزو 50001 كأول هيئة عربية تتبنى هذه المبادئ وتطبقها.

وأكد أن الهيئة تعمل على توثيق الشراكات بين القطاعين العام والخاص وكبريات الشركات العالمية والمحلية، من خلال التعاقد على مشاريع كفاءة الطاقة والاستخدام الأمثل لها وتطبيق منظومة الشبكات والعدادات الذكية في مختلف مناطق إمارة الشارقة.

■ جانب من اللقاء | من المصدر

بدء أعمال تطوير طرق منطقة رأس الخيمة القديمة

■ رأس الخيمة ـ أحمد أبوالفتوح

بدأت دائرة الأشغال والخدمات العامة في رأس الخيمة تنفيذ مشروع تطوير طرق منطقة رأس الخيمة القديمة والتي يستغرق إنجازها 30 يوماً، لإضفاء الطابع الحضاري على المنطقة وتوفير جميع الخدمات الحديثة والبنية التحتية فيها، ومواكبتها لمسيرة التنمية والتطوير والنهضة العمرانية التي تشهدها الإمارة.

وأوضح المهندس أحمد محمد الحمادي مدير عام دائرة الأشغال، أن الدائرة بدأت أمس تنفيذ مشروع جديد بإنشاء دوار وطرق جديدة بمنطقة رأس الخيمة القديمة لتسهيل حركة الوصول إلى المنطقة التي تضم محطات تعبئة البترول وميناء الصيد الذي تم افتتاحه خلال الفترة الماضية وفق أحدث المعايير الحديثة والاشتراطات الصحية والسلامة العامة.

وأشار إلى أن المشروع يشمل توسعة الطريق المؤدي لسوق السمك وجمعية الصيادين ومنطقة الكورنيش القديم، بالإضافة لتطوير وتوسعة منطقة الكورنيش القديم ورفع كفاءته بإزالة سور الحماية واستبداله بآخر بهدف توفير مساحات جديدة أمام حركة سير المركبات في المنطقة التي تضم متحف رأس الخيمة ودائرة الآثار والمتاحف والمنشآت التجارية.

تحسين

وأضاف الحمادي: أن المشروع يتضمن تحسين الخدمات على منطقة الكورنيش القديم بإنشاء مواقف جانبية لمركبات مرتادي البحر ورفع الرقعة الزراعية بالمنطقة وتنفيذ مسارات جديدة للمشاة ومقاعد لجلوس الأهالي، وإنشاء سور جديد لمنع وصول المركبات إلى رمال الشاطئ ووقف وصول الرمال والأمواج للطريق، وتركيب أنابيب لتصريف مياه الأمطار إلى البحر، لتوفير المظهر الجمالي لتلك المنطقة التي تشهد إقبالاً كبيراً من الأهالي والسياح.

وأشار إلى إنجاز المرحلة الثانية من مشروع إحلال شبكة الصرف الصحي بمنطقة رأس الخيمة القديمة بدءاً من دوار اللؤلؤة حتى سوق السمك خلال الأيام المقبلة، وتضمن المشروع تركيب أنابيب لتصريف مياه الأمطار والتي ساهمت خلال هطول الأمطار في الفترة الماضية في عدم تجمع المياه في المنطقة مقارنة بالأعوام الماضية، لافتاً إلى أن المشروع يعد امتداداً للمرحلة الأولى التي نفذتها الدائرة على شارع الشيخ محمد بن سالم لاستيعاب حركة النمو والتطور التي تشهدها الإمارة.

■ جهود مميزة تبذلها "أشغال رأس الخيمة" لتطوير الطرق | من المصدر

■ أحمد الحمادي

زيارة

تعزيز الجوانب التثقيفية والترفيهية للطلبة المرشحين في أكاديمية شرطة دبي

أكد العميد الأستاذ الدكتور محمد بطي الشامسي، مدير أكاديمية شرطة دبي بالنيابة، أهمية اختيار وسائل ترفيهية وألعاب إلكترونية وأنشطة طلابية غير تقليدية، وذلك من خلال طرح وتبادل أفكار جديدة هادفة مع الطلبة وبطرق إبداعية، تعزز الجوانب التثقيفية والترفيهية للطلاب، لرسم ملامح الشخصية النموذجية لضابط الأمن وغرس القيم النبيلة التي تسعى إليها القيادة العليا لشرطة دبي.

جاء ذلك خلال زيارته نادي الطلبة المرشحين بالأكاديمية، يرافقه المقدم عبدالعزيز محمد أمين، مدير إدارة شؤون الطلبة المرشحين، والمقدم خليفة عبيد سيف السويدي، مدير إدارة التدريب التخصصي بالوكالة. دبي - البيان

■ محمد الشامسي خلال الزيارة التفقدية | من المصدر

فعالية

محاضرة عن «الوقاية من المخدرات» لمديري المدارس في الشارقة

نظمت القيادة العامة لشرطة الشارقة بالتعاون مع وزارة التربية والتعليم، محاضرة بعنوان «الوقاية من المخدرات» لمديري المدارس في إمارة الشارقة، وذلك ضمن البرنامج التدريبي الوطني للوقاية من المخدرات بين الطلاب، وذلك في قاعة اليونسكو في المدينة الجامعية.

وقدم الرائد جاسم السويدي من إدارة مكافحة المخدرات بشرطة الشارقة شرحاً حول تعريف المخدرات، مشيراً إلى أن كل مادة طبيعية أو مُصنعة من شأنها إذا استخدمت في غير الأغراض الطبية أو«الصناعية الموجهة» أن تؤدي إلى فقدان كلي أو جزئي للإدراك بصفة مؤقتة، وهذا الفقدان الكلي أو الجزئي تكون درجته حسب نوع المخدر وحسب الكمية. وشدد على أن عاقبة تعاطي المخدرات تنتهي بصاحبها إلى طريقين إحداهما الموت بجرعة زائدة أو الدخول إلى السجن. دبي - البيان

عبد الله المري خلال حضوره كرنفالاً للأطفال الأيتام:

المسؤولية المجتمعية جزء من استراتيجية شرطة دبي

■ دبي - البيان

قال اللواء عبد الله خليفة المري، القائد العام لشرطة دبي، إن المسؤولية المجتمعية جزء أساسي من استراتيجية القيادة العامة لشرطة دبي، الهادفة لتعزيز روح المبادرة المجتمعية والعمل الإنساني، إضافة إلى جهودها الحثيثة لإسعاد المواطنين والمقيمين بمختلف فئاتهم، لا سيما الأطفال، كونهم عمود الوطن ومستقبل الأمة.

جاء ذلك خلال احتفال القيادة العامة لشرطة دبي، ممثلة بالإدارة العامة لإسعاد المجتمع، بيوم اليتيم العالمي، في مقر القيادة الجديد، واستضافتها لعشرات الأطفال من قرية العائلة التابعة لمؤسسة الأوقاف وشؤون القصر بدبي، بحضور مساعدي القائد العام وعدد من كبار الضباط والأفراد من مختلف الإدارات العامة ومراكز الشرطة.

وتضمنت احتفالية شرطة دبي، إقامة كرنفال اشتمل على العديد من الألعاب والفقرات الاستعراضية والأنشطة الترفيهية، وعروض للكلاب البوليسية، والسيارات الفارهة، كما تم استضافة شخصيات كرتونية، شاركت الأطفال الرقص والغناء والتقاط الصور التذكارية، كما حرصت شرطة دبي على إبهاج الأطفال بالحلويات والمثلجات والأطعمة اللذيذة، وهو ما زادهم فرحة وحيوية.

وأكد المري أن دولة الإمارات تولي الأيتام والقصر رعاية خاصة، ليس على المستوى المحلي وحسب، بل على المستوى العالمي أيضاً، فحين أطلق صاحب السمو الشيخ محمد بن راشد آل مكتوم نائب رئيس الدولة رئيس مجلس الوزراء حاكم دبي، رعاه الله، مبادرة «الإمارات لصلة الأيتام والقُصّر»، أكد سموه أن مجتمعنا الإماراتي نموذج عالمي للتراحم والتماسك والتآلف بين جميع فئاته، وهذه ميزة بارزة، نابعة من تمسكنا بسماحة الدين الإسلامي الذي يحضنا على التراحم، وارتباطنا الوثيق بعاداتنا الوطنية والعربية العريقة، وأوضح سموه أن للإمارات نظام رعاية شاملاً للأيتام والقصّر وممارسات رائدة قابلة للتطبيق عالمياً.

وأضاف المري أن مبادرة الإمارات لصلة الأيتام والقُصّر، لاقت صدى طيباً على الصعيد المحلي، فقد تفاعلت معها الجمعيات الخيرية في الدولة، بتنفيذ مجموعة من البرامج الاجتماعية لمصلحة الأيتام، مؤكدين أنها عمل خيري وإنساني له مردود كبير على كثير من الأطفال الأيتام والقصر وعلى أسرهم، وتدخل الفرحة على قلوب هذه الفئة الغالية على قلوب المجتمع.

وأوضح المري أثناء احتفاله مع الأطفال ومنحه إياهم الهدايا، أن هذه المبادرة جزء من المبادرات الإنسانية والخيرية التي تطلقها القيادة العامة لشرطة دبي، دعماً لعام الخير الذي أعلن عنه صاحب السمو الشيخ خليفة بن زايد آل نهيان رئيس الدولة، حفظه الله، وأمر بتفعيل مبادراته، صاحب السمو الشيخ محمد بن راشد آل مكتوم نائب رئيس الدولة رئيس مجلس الوزراء حاكم دبي، رعاه الله، كما أنها تحقق استراتيجية شرطة دبي لإسعاد المجتمع.

■ عبد الله المري مقدماً هدية لأحد الأيتام | من المصدر

بحث إدخال تعديلات على متحف الشرطة الجديد

■ عبد الرحمن رفيع خلال الاجتماع مع مهندسي شرطة دبي | من المصدر

■ دبي - البيان

بحث اللواء عبد الرحمن رفيع، مساعد القائد العام لشؤون إسعاد المجتمع والتجهيزات، خلال اجتماع عصف ذهني مع مهندسي شرطة دبي، إدخال تعديلات وتوسيعات على متحف شرطة دبي الجديد الذي سيكون على شكل قبعة شرطية، وذلك بحضور المهندس العميد عبد الله بن دلموك مدير إدارة الهندسة والمشاريع، والمهندس الملازم محمد المزينة رئيس قسم التصميم والدراسات، والمهندس الملازم خليفة بن غليطة رئيس قسم الإشراف الهندسي، ومنصور المنصوري مسؤول متحف شرطة دبي.

وأكد رفيع أن اجتماع العصف الذهني، يأتي بتوجيهات اللواء عبد الله خليفة المري القائد العام لشرطة دبي لمناقشة إيجاد مساحات جديدة وتوسعات لقاعات الزوار، إضافة إلى استخدام التكنولوجيا، من شاشات وغيرها ضمن المتحف، لعرض تاريخ شرطة دبي بصورة جاذبة ومبتكرة للزوار.

وناقش المشاركون في الاجتماع، إمكانية إدخال تعديلات على التصميمات الداخلية لمتحف شرطة دبي، بما يسهم في استيعاب وتوفير مساحات كبيرة لزوار المتحف خلال المستقبل، وإيجاد ميزات جديدة تسهم في خوضهم لتجربة متفردة ونوعية خلال اطلاعهم على مسيرة شرطة دبي الحافلة بالعطاء.

ومن المتوقع أن يدخل التصميم الجديد لمتحف شرطة دبي، موسوعة غينيس للأرقام القياسية، كأكبر قبعة شرطة في العالم، وسيكون فريداً من نوعه، كأول متحف شرطة على هذا الشكل، وسيتضمن البناء الجديد أربعة طوابق، وسيتوفر فيه كافة الأنظمة الذكية.

نوم طفل في فراش الزوجية يتسبب في حبس والده

■ أبوظبي - موفق محمد

تسبب نوم طفل في فراش الزوجية في نشوب خلاف بين زوجين، واعتداء الزوج على زوجته بالضرب والسب، لتقوم الزوجة بفتح بلاغ ضده، وصدور حكم قضائي أيدته محكمة نقض أبوظبي، قضى بسجن زوج لمدة 3 أشهر مع الغرامة، ومنح الزوج الحق في الحصول على تعويض بعد إحالة الداعي إلى المحكمة المدنية.

وتعود تفاصيل القضية إلى تقدم الزوجة ببلاغ أفادت خلالها بأنها على خلاف دائم مع زوجها، بسبب رفضه الإنفاق عليها، ما جعلها تبحث عن عمل حتى تتمكن من الإنفاق على نفسها، مضيفة أنه يوم الحادث حضر إلى البيت في وقت متأخر ليجد ابنه نائماً في مكانه بجواري، فطلب منه العودة إلى غرفته، لكنه رفض، وعندما طلبت منه بأن يسمح للصغير بالنوم معنا، اعتدى علي بالضرب والسب.

وأشار التقرير الطبي إلى أن الزوج اعتدى على زوجته بالضرب، فأحدث بها آلاماً وخدوشاً في الركبتين وفي فروة الرأس مع احمرار في الساعد الأيمن واحمرار في الظهر وألم في جدار البطن، موضحاً أن الإصابات لم تكن بليغة بحيث تمنعها من العمل لمدة تتجاوز 20 يوماً، لتقوم النيابة بإحالته إلى محكمة الجنح مطالبة بمعاقبته طبقاً المادتين 2/339، 374 من قانون العقوبات الاتحادي المعدل بالقانون 20115/34، وأقامت دعوى مدنية.

وقضت محكمة أبوظبي الابتدائية دائرة الجنح حضورياً في الدعوى الجزائية بحبس المتهم مدة ثلاثة أشهر عن التهمة الأولى مع الأمر بوقف تنفيذ العقوبة الحبسية مدة ثلاثة أعوام وبتغريمه ألفي درهم عما أسند إليه من التهمة الثانية وإلزامه الرسم، واستأنف المتهم وقضت محكمة الاستئناف بتأييد الحكم المستأنف، ولم يلق الحكم قبولاً لدى الزوجة فطعن عليه أمام محكمة النقض التي أيدت حكمة محكمة الاستئناف.

السجن والإبعاد لمتهم تنكّر في زي نسائي

■ أبوظبي - موفق محمد

أدانت محكمة استئناف أبوظبي، شاباً من جنسية عربية، تتهمه النيابة العامة، بارتياد إحدى الطرقات العامة متنكراً في زي نسائي، وقضت بمعاقبته بالحبس لمدة شهر مع إبعاده عن الدولة عقب تنفيذ العقوبة.

وكانت النيابة العامة أحالت المتهم إلى القضاء بعد تمكن الجهات الأمنية وبالتعاون مع أحد المواطنين المكلفين بمهام مراقبة الطرق من إلقاء القبض على أحد الشبان وهو يرتدي زي امرأة، وذلك أثناء ما كان متواجداً في احدى الطرق، حيث اشتبه الموظف بحركات المتهم غير الطبيعية والبعيدة عن حركات أي امرأة أخرى، ليقوم بالاتصال بالشرطة.

وعلى الفور حضر رجل الشرطة برفقة عدد من أفراد الشرطة النسائية إلى مكان البلاغ، وباشرت الإجراءات لمعرفة الأسباب والدوافع التي قادت الشاب إلى القيام بارتداء هذه الملابس والتنكر بها.

تسلية

وأشارت النتائج الأولية لإجراءات جمع الاستدلال والتحري مع الشاب المتنكر، بأنه قام بارتكاب هذا الفعل بدافع التسلية، مرجعاً السبب في الوقت نفسه إلى وجود تحد بينه وبين أحد أصدقائه حول إمكانيّة قيامة بهذا الفعل.

وتمت إحالته إلى النيابة بوصف انه أتى علناً فعلاً فاضحاً مخلاً بالحياء بأن قام بارتداء ملابس نسائية، وطلبت معاقبته بالمواد 1/82 ، 1/121 ، 1/358 من قانون العقوبات الاتحادي، وقضت محكمة جنح أبوظبي حضورياً ببراءته مما نسب إليه، فاستأنفته النيابة العامة، وقضت محكمة الاستئناف بقبول الاستئناف شكلاً وفي الموضوع وبإجماع الآراء بإلغاء الحكم المستأنف والحكم من جديد بإدانة المستأنف ضده.

شرطة رأس الخيمة تُخرّج دورة الشحن وأمن البريد

■ رأس الخيمة - البيان

شهد العميد الدكتور فيصل الميل نائب مدير عام الموارد والخدمات المساندة بشرطة رأس الخيمة، بحضور العميد أحمد سالم السلومي مدير معهد تدريب شرطة رأس الخيمة، حفل تخريج دورة الشحن وأمن البريد - بالتعاون مع الشرطة الفرنسية، بحضور المقدم عبد الله محمد الحيمر رئيس قسم التدريب والتأهيل بمعهد تدريب الشرطة، وعدد من ضباط معهد التدريب، وذلك بهدف تطوير الموارد البشرية بالاستفادة من خبراء الشرطة الفرنسية، وأحدث التقنيات والأساليب التي تعمل على تطوير العمل الشرطي.

وكرّم نائب مدير عام الموارد والخدمات المساندة بشرطة رأس الخيمة، خلال حفل التخريج محاضري دورة الشحن وأمن البريد، تقديراً وعرفاناً لما بذلوه من جهود مُقدّرة في العمل على تحقيق النتائج المرجوة من هذه الدورة بالشكل المطلوب وعلى أكمل وجه، مثمناً التعاون الشرطي الفرنسي المثمر، الذي أسهم بدوره في تطوير مهارات المنتسبين اليومية المهنية، وتنمية حسهم الأمني بما يخدم المجال الشرطي.

من جانب آخر، شهد العميد الدكتور فيصل الميل حفل تخريج 5 دورات تخصصية بمعهد تدريب الشرطة، شملت 100 منتسب، هي: دورة إدارة المعرفة، ودورة التفكير الإبداعي ودوره في حل المشكلات، ودورة إدارة الوقت للتغلب على ضغوط العمل، ودورة أعمال دوريات المرور، ودورة تخطيط وتنمية المسار الوظيفي – عنصر نسائي، حيث تأتي هذه الدورات انطلاقاً من منهجية تحديد الاحتياجات التدريبية التي تهدف إلى تدريب وتطوير الموارد البشرية، مما يضمن وجود كوادر بشرية مؤهلة ومدربة قادرة على القيام بمهامها ومسؤولياتها على أفضل وجه.

■ قصة

رفض ارتداء ملابسه فاكتشفت والدته تعرضه للاعتداء

■ دبي - أحمد يحيى

ما أصعب أن يواجه الوالدان دموع أبنائهم، حينما يرفضون إبلاغهم بالاعتداء عليهم، خشية تعرضهم للتعنيف أو العقاب من قبلهم، هذا تماماً ما حدث عندما شرعت الأم صباح أحد الأيام الدراسية لمساعدة ابنها في ارتداء ملابسه، لكنه أصر على الرفض ومن ثم أخذ في البكاء والصراخ بصوت عال، فما كان منها إلا أن ارتابت في الأمر، وقامت باستدعاء والده الذي يعمل مؤذن مسجد، وبعد إلحاح منهما، طلب الطفل الذي يبلغ من العمر 7 أعوام، ألا يعاقباه بعد إخبارهما بما حدث له.

وبعد إلحاح أقر الطفل أن الآسيوي الذي أحضره والده لنقل أثاث بيتهم الذي نقلوا إليه لتوهم، اعتدى عليه أثناء ما كان والده بالمسجد يؤذن لصلاة الفجر، وأن المتهم تحرش به جنسياً وتحسس مواضع عفته من جسده، وحاول اللواط به، وان المتهم استغل انفراده بالغرفة ووقف خلفه ملتصقاً به، وأنه قاومه بشدة ومنع المتهم من إتمام قصده.

وفي التفاصيل وجهت النيابة العامة في دبي إلى (غ. ف) 23 عاماً آسيوي، تهمة ارتكاب جناية الشروع في استخدام الإكراه في اللواط بالطفل، وطالبت محكمة الجنايات إنزال أقصى العقوبة به، فيما شهد والد المجني عليه في التحقيقات أنه أحضر شخصين آسيويين لنقل وتركيب أثاث بيته الجديد، وأنهما حضرا مساء وأخذا وقتاً طويلاً في التركيب، حتى وقت الفجر، وأنه علم بالواقعة من والدته التي أخبرته أن ابنها يرفض ارتداء بنطاله للذهاب إلى المدرسة، وأنها حاولت إقناعه خاصة أن ملابسه داخل حقائب نقل الأثاث، إلا أنه مع إلحاح الطفل وبدئه البكاء والصراخ، شعر الطفل أن هناك شيئاً مريباً في الأمر، وبعد طمأنته، أخبرهما أنه قام فجراً من النوم وأن المتهم كان موجوداً بالغرفة لتركيب الأثاث، وأنه اقترب منه وأعطاه 3 دراهم، بقصد إغرائه، ومن ثم أوقفه ملاصقاً للحائط ووقف خلفه ملاصقاً به، وشرع بإنزال ملابس الطفل الذي امتنع عن ذلك، وأن المتهم أخبره أنه سيعطيه 20 درهماً حتى يوافق على فعلته.

وشهد والد الطفل أنه فور ما علم بالحادثة اتصل على المتهم وأخبره أنه يريد أن يراه لأمر ما، إلا أنه كان يتحجج بأسباب كثيرة لعدم الحضور، وأنه مع الضغط عليه، حضر مع صديقه، وما أن وصلا حتى أبلغ الشرطة التي حضرت وقبضت على المتهم الذي اعترف بما ارتكبه.

حمدان بن راشد وعمار النعيمي وراشد المعلا يقدمون التهاني

سلطان القاسمي وسعود بن صقر يحضران أفراح آل ثاني

دبي - البيان

حضر صاحب السمو الشيخ الدكتور سلطان بن محمد القاسمي عضو المجلس الأعلى حاكم الشارقة، وصاحب السمو الشيخ سعود بن صقر القاسمي عضو المجلس الأعلى حاكم رأس الخيمة، وسمو الشيخ عمار بن حميد النعيمي ولي عهد عجمان، وسمو الشيخ راشد بن سعود بن راشد المعلا ولي عهد أم القيوين، وسمو الشيخ حمدان بن راشد آل مكتوم نائب حاكم دبي وزير المالية، ومعالي الشيخ نهيان بن مبارك آل نهيان وزير الثقافة وتنمية المعرفة، الحفل الذي أقامه الشيخ عبدالله بن محمد بن علي آل ثاني بمناسبة زفاف نجله الشيخ خليفة على كريمة الشيخ بدر بن خليفة بن علي آل ثاني، حيث أقيم الحفل في نادي الشارقة للغولف والرماية. كما حضر الحفل الشيخ علي بن خليفة آل خليفة نائب رئيس مجلس الوزراء في مملكة البحرين والشيخ فهد بن فيصل آل ثاني محافظ مصرف قطر المركزي، والشيخ حمد بن جاسم بن فيصل آل ثاني رئيس اللجنة المنظمة لسباقات الهجن في قطر.

نهيان بن مبارك يحضر أفراح المهيري والمنصوري

العين - البيان

حضر معالي الشيخ نهيان بن مبارك آل نهيان، وزير الثقافة وتنمية المعرفة، الحفل الذي أقامه سعيد علي بن خادم المهيري، بمناسبة زفاف نجليه خادم وحمد إلى كريمتي راشد سيف بن سالمين المنصوري، وذلك في قاعة الاحتفالات بأرض المعارض في العين، وحضر الحفل الشيخ سعيد بن طحنون بن محمد آل نهيان، وعدد من الشيوخ والمسؤولين وكبار الشخصيات، وكبار ضباط الشرطة والقوات المسلحة، ولفيف من الأهل والأصدقاء، وتخللت الحفل عروض فنية متنوعة من وحي التراث الإماراتي.

مناسبة

أفراح اليحيائي والشامسي

أقام سالم غبيش اليحيائي حفل استقبال وعشاء في قاعة اليحر للأفراح في مدينة العين، بمناسبة زفاف نجله أحمد إلى كريمة سالم سباع الشامسي، حضر الحفل عدد من المسؤولين والشخصيات وجمع من المدعوين والمهنئين ولفيف من الأهل والأصدقاء. العين ـ البيان

سيف بن زايد يحضر أفراح العرياني

■ العين ـ البيان

حضر الفريق سمو الشيخ سيف بن زايد آل نهيان نائب رئيس مجلس الوزراء وزير الداخلية الحفل الذي أقيم بمناسبة زفاف محمد حميد سعيد محمد العرياني إلى كريمة محمد سيف محمد العرياني، وزفاف سلطان مبارك سالم محمد العرياني إلى كريمة راشد سعيد محمد العرياني.

كما حضر الحفل الذي أقيم بقاعة زاخر للأفراح في مدينة العين، معالي الشيخ سعيد بن طحنون آل نهيان والشيخ زايد بن حمد بن حمدان آل نهيان والشيخ ناصر المعلا والشيخ سيف بن أحمد بن محمد بطي آل حامد وعدد من أعيان القبائل وكبار الشخصيات والمسؤولين ولفيف من المهنئين والأهل والأصدقاء.

أفراح العامري

■ العين ـ البيان

أقام سهيل بالروس العامري، حفلاً بمناسبة زفاف نجله محمد إلى كريمة سالم سعيد بن غضنة العامري، وذلك في قاعة الاحتفالات بأرض المعارض في العين. حضر الحفل وجهاء القبائل، وعدد من المسؤولين وكبار الشخصيات، وضباط القوات المسلحة والشرطة، وجمع كبير من الأهل والأصدقاء والمدعوين، وتخللت الحفل عروض فنية لفرقة الإمارات الشعبية، ابتهاجاً بالمناسبة.

أفراح الأحبابي

■ العين ـ البيان

أقام مبارك عبدالهادي الأحبابي، حفل استقبال بمناسبة زفاف نجله سيف إلى كريمة المرحوم عبدالله عايض سالم الأحبابي، وحضر الحفل الذي أقيم بقاعة الاحتفالات بمركز العين للمؤتمرات، عدد من وجهاء القبائل وكبار الشخصيات والمسؤولين، وضيوف من دول مجلس التعاون الخليجي، ولفيف من المهنئين والأهل والأصدقاء، وتخللت الحفل مشاركة فرق الفنون الشعبية بعروض وفقرات منوعة ابتهاجاً بهذه المناسبة.

وزارة المالية ملتزمة بدعم الابتكار

«15»

افتتاح متجر «آبل» في دبي مول

«18»

صوفيا .. ملتقى الشرق والغرب

«19»

سموه يرحب بضيوف دبي خلال اللقاء السنوي لـ«فوريفر ليفينغ برودواكس إنترناشيونال»

حمدان بن محمد: الحدث يعزّز عالمية الإمارات في الاستثمارات

■ دبي ـ البيان

رحب سمو الشيخ حمدان بن محمد بن راشد آل مكتوم ولي عهد دبي، برئيس شركة «فوريفر ليفينغ برودواكس انترناشيونال» الأميركية وموظفيها، مشيداً باللقاء الكبير الذي يجمع جنسيات وثقافات متعددة على أرض الإمارات وفي رحاب مدينة دبي، معتبراً سموه أن خطوة الشركة باختيار دبي لإقامة تجمعها السنوي تعزز مكانة دولتنا العزيزة على خارطة المال والأعمال والاستثمار والسياحة، وتعكس السمعة الطيبة لدبي السعادة والفرح والسلام، ورحب سموه بضيوف الإمارات من أي جنسية وأي بقعة جاؤوا وإلى أي عرق وثقافة ينتمون.

جاء ذلك خلال حضور سموه أمس، اللقاء السنوي لمستثمري وموظفي شركة «فوريفر ليفينغ برودواكس انترناشيونال» حول العالم، الذي عقد في مركز دبي التجاري العالمي، حيث ضم اللقاء نحو 12 ألف مستثمر وموظف، يتبعون للشركة في مكاتبها حول العالم، الذين رحبوا بمشاركة سمو ولي عهد دبي، في تجمعهم الذي يستمر في دبي مدة أسبوع، يتخلله العديد من الفعاليات الترفيهية وتوزيع أرباح الشركة لعام 2016 على شركائها المستثمرين.

كما التقى سمو الشيخ حمدان بن محمد بن راشد آل مكتوم، كريغ موغان، رئيس الشركة وتجاذب معه أطراف الحديث حول أنشطة الشركة والقطاعات التي تستثمر فيها مع شركاء آخرين خاصة في مجالات المواد والمستحضرات التجميلية والعلاجية والسياحة والترفية. وأوضح رئيس الشركة أن إجمالي مبيعاتها العام المنصرم تجاوز مبلغ مليار و 600 مليون دولار، إذ تمتلك وتدير 65 منتجعاً في الولايات المتحدة و 20 منتجعاً في بعض دول العالم.

وأعرب موغان خلال لقائه سمو ولي عهد دبي، بحضور هلال سعيد المري الرئيس التنفيذي لسلطة مركز دبي التجاري العالمي، عن شكره وامتنانه للجهات المختصة في دبي على التسهيلات التي توفرها لمكتبها الإقليمي في مدينة الحياة والفرص كما وصفها رئيس الشركة، منوهاً بالاستقرار المعيشي والأمن والأمان اللذين ينعم بهما موظفو الشركة في دبي. وأكد أنه اختار دبي لتكون المدنية الأولى خارج الولايات المتحدة لهذا التجمع السنوي لمستثمري وموظفي وعملاء الشركة، الذين جاؤوا من مختلف بلاد العالم ومن شتى الثقافات.

<14

■ حمدان بن محمد يتحدث مع موغان ومسؤولي الشركة خلال اللقاء | تصوير - محمد هشام

«بي آند أو» تستثمر 336 مليون دولار في بونت لاند

وقعت شركة «موانئ بي آند أو» اتفاقية لإدارة وتطوير ميناء بوساسو متعدد الأغراض في ولاية بونت لاند (أرض النبط) الصومالية لمدة 30 عاماً، بقيمة 336 مليون دولار (ما يعادل 1,235 مليار درهم)، بمعدل 136 مليون دولار (نحو 500 مليون درهم) للمرحلة الأولى لإدارة وتطوير الميناء، تعقبها بعد استكمال الاستفادة من الطاقة الاستيعابية للميناء المرحلة الثانية بقيمة 200 مليون دولار (735 مليون درهم).

وقام بتوقيع الاتفاقية في دبي أمس، كل من عبدويلي محمد علي، رئيس ولاية بونت لاند، وسلطان أحمد بن سليم رئيس مجلس الإدارة الرئيس التنفيذي لمجموعة موانئ دبي العالمية رئيس مؤسسة الموانئ والجمارك والمنطقة الحرة، بحضور كبار المسؤولين الحكوميين وممثلي مجموعة موانئ دبي العالمية.

دبي - البيان <16

خوارزميات الثورة الصناعية الرابعة

هناك مجموعة تحديات تواجه مشاريع الثورة الصناعية الرابعة أو «الصناعة 4.0» التي ظهرت منذ أكثر من خمس سنوات، أبرزها استخدام الخوارزميات التي تعد القلب النابض لهذه المشاريع وفقاً لمؤسسة الدراسات والأبحاث العالمية جارتنر.

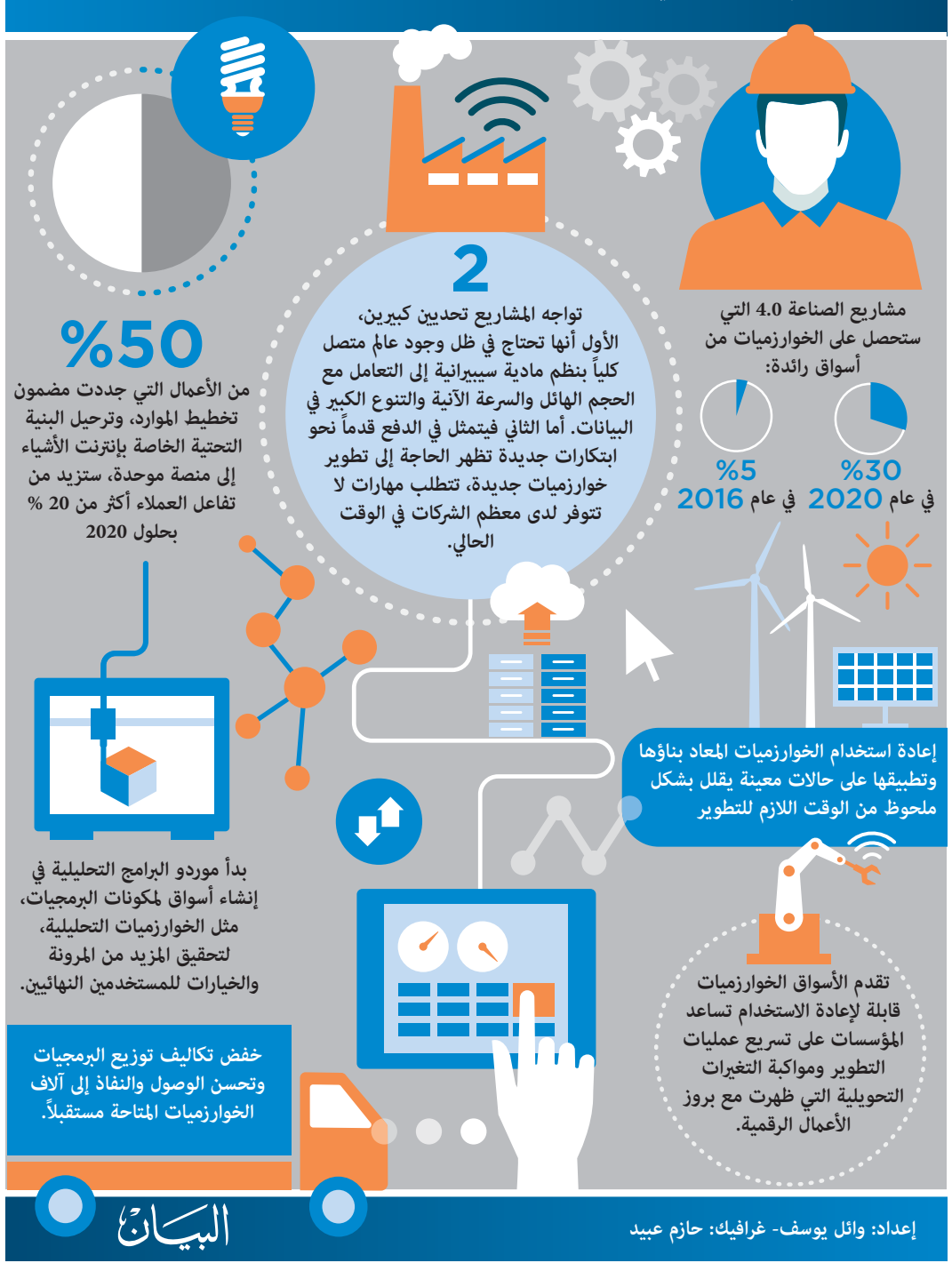

إعداد: وائل يوسف- غرافيك: حازم عبيد

3 مليارات سيولة أسواق الأسهم في أسبوع

بلغت قيمة الصفقات المبرمة في أسواق الأسهم المحلية خلال الأسبوع المنقضي نحو 3 مليارات درهم، ووصل عدد الأسهم المتداولة إلى 1,9 مليار سهم، نفذت من خلال 19656 صفقة. وكسب المؤشر العام لسوق أبوظبي للأوراق المالية خلال الأسبوع 3,8٪، بالغاً مستوى 4615 نقطة، وارتفع المؤشر العام لسوق دبي 2,4٪ مغلقاً عند 3566 نقطة. وأسفرت حصيلة تعاملات الأسبوع عن ارتفاع القيمة السوقية للأسهم 19,8 مليار درهم، وذلك بحسب الإحصاءات الرسمية التي تظهر بلوغ إجمالي القيمة السوقية في سوقي أبوظبي ودبي الماليين 842 مليار درهم تقريباً بإغلاق أمس.

أبوظبي ـ وام <15

«ميد» : مشاريع جزر جديدة قيد التطوير في دبي

أفادت «ميد» بأن دبي تتطلع إلى إقامة مشاريع جُزُر جديدة. وأضافت المجلة الاقتصادية أنه في ضوء وفرة محدودية المساحة المتاحة للتطوير والمشاريع الطموحة لتنمية صناعتها السياحية، فإن دبي التفتت إلى مشاريع استصلاح شاطئية في بداية الألفية لتوفير مزيد من الواجهات البحرية لعمليات التطوير. وذكرت أن المطورين والوكالات الحكومية يخططون لمشاريع جزر أخرى على طول الساحل بين مرسى دبي وديرة ستخلق مشاريع عقارية شاطئية. ورغم أن تلك المشاريع ما زالت في مراحلها الأولى، فإنها تظهر أن طموح بناء الجزر في دبي ما زال قائماً.

■ دبي ـ وائل الخطيب

إياتا: 4.8 % نمو الطلب العالمي على السفر الجوي

أفاد الاتحاد الدولي للنقل الجوي (إياتا)، أمس، بأن الطلب العالمي على السفر بالطائرات زاد 4,8٪ في فبراير، ليواصل البداية القوية التي سجلها في يناير، مدفوعاً بانخفاض الأسعار وتحسن الاقتصادات.

وقال «إياتا» إن تقديراته تشير إلى انخفاض الأسعار بما يزيد على عشرة بالمئة بالقيمة الحقيقية على مدى العام الأخير، وأضاف أن الضبابية بقيود السفر الأميركية ليس لها أثر كبير.

وقال ألكسندر دو جونياك المد العام لإياتا في بيان: «رغم أننا سنقلق إزاء أثر أي قيود على السفر أو إغلاق الحدود، فإننا لم نرصد تحول محاولات الحظر الأميركية على السفر من ست بلدان إلى اتجاه عام في حركة النقل». وإجمالاً زادت الطاقة الاستيعابية في فبراير 2,7 بالمئة، ما أدى لارتفاع معامل الحمولة الذي يقيس مدى امتلاء الطائرات، 1,6 نقطة مئوية إلى 79,5 بالمئة. وقال إياتا إن هذا أعلى مستوى مسجل على الإطلاق لشهر فبراير.

دبي ـ رويترز

3 شركات تفوز بمسابقة «ستب» 2017

فازت، أمس، شركة «سكاوت ماي كار» Scout my Car بالجائزة الأولى في مسابقة مؤتمر «ستب 2017» ضمن فئة الشركات بمرحلة النمو (growth stage)، وحلت شركة «كورا» Cura بالمركز الأول في فئة الشركات المبتدئة (early)، بينما حل أولاً في فئة مرحلة التأسيس الأولى (seed) شركة «نيستر» Nester.

وتعتبر المسابقة التي شارك بها نحو 200 شركة، إحدى أهم فعاليات المؤتمر الذي استمر يومين بنادي دبي الدولي للرياضات البحرية في الميناء السياحي واختتم أمس.

<17

■ دبي ـ وائل يوسف

الإمارات الأولى إقليمياً بالتنافسية السياحية والثانية عالمياً في الأمن والأمان

■ دبي ـ أشرف رفيق

احتلت الإمارات المركز الأول إقليمياً و 29 عالمياً في تقرير المنتدى الاقتصادي العالمي للتنافسية السياحية 2017، متقدمة على تايوان وتايلاند وفنلندا والدنمارك.

كما حصلت على المركز الثاني عالمياً في مجال الأمن والأمان، بينما حصلت على المركز الثالث عالمياً في مجال فئة البنية التحتية الجوية، من حيث الاتصال بالعالم وجودة الخدمة السياحية. وجاءت الدولة في المركز الخامس عالمياً بتطوير الأنشطة السياحية، وبالترتيب 15 في الجاهزية الإلكترونية. وذكر التقرير أن الإمارات طورت قطاعات السياحة الاقتصادية، باستضافة المؤتمرات الدولية وسباقات السيارات، وحلت بالمركز 27 عالميا في فئة تطوير مرافق الضيافة والبنية التحتية للترفيه.

وأضاف بأن الدولة حسنت قدراتها السياحية ومركزها في تقرير التنافسية العالمية بنسبة 1,4 ٪ منذ تقرير 2015، واستقبلت 14,4 مليون سائح، بارتفاع 4 ملايين سائح مقارنة بعامين سابقين.

وعربياً، حلت قطر ثانياً، والبحرين ثالثاً، والسعودية في خامساً وعُمان سادساً، والأردن سابعاً، ثم إيران ولبنان والكويت واليمن على الترتيب لآخر القائمة.

المركزي البريطاني يطور سيولة المصارف الإسلامية

كشف بنك إنجلترا المركزي، أمس، عن أنه سيطور أداة سيولة متوافقة مع أحكام الشريعة لتستخدمها البنوك الإسلامية، لجذب أنشطة أعمال من المراكز الرئيسية لقطاع التمويل الإسلامي في الشرق الأوسط وجنوب شرق آسيا.

وتسعى لندن منذ فترة طويلة إلى أن تصبح مركزاً عالمياً للتمويل الإسلامي، وأصدرت سندات سيادية إسلامية في 2014، وقد تساعد الأدوات التي تدعم قطاعها المصرفي الإسلامي على التكيف مع الأثر الاقتصادي لانفصالها عن الاتحاد الأوروبي.

وأصدر البنك المركزي ورقة تشاور حول نموذج إيداع للتسهيل يعتمد على الصناديق، قد يساعد البنوك الإسلامية على الوفاء بالمتطلبات التنظيمية لاحتياطات الأصول السائلة. لندن- رويترز

سموه حضر اللقاء السنوي لمستثمري وموظفي «فوريفر ليفينغ برودكس انترناشيونال»

حمدان بن محمد: خطوة تعكس السمعة الطيبة لدبي السعادة والفرح والسلام

حمدان بن محمد خلال لقاء كريغ موغان وعدد من مسؤولي الشركة بحضور هلال المري | تصوير: محمد هشام

سموه يشيد باللقاء السنوي الذي يجمع جنسيات وثقافات متعددة على أرض دولة الإمارات وفي رحاب مدينة دبي

اختيار الشركة لعقد لقائها في دبي يعزز مكانة دولتنا العزيزة على خارطة المال والأعمال والاستثمار والسياحة

دبي - وام

حضر سمو الشيخ حمدان بن محمد بن راشد آل مكتوم ولي عهد دبي صباح أمس اللقاء السنوي لمستثمري وموظفي شركة «فوريفر ليفينغ برودكس انترناشيونال» حول العالم الذي عقد في مركز دبي التجاري العالمي.

وضم اللقاء نحو 12 ألف مستثمر وموظف يتبعون للشركة في مكاتبها حول العالم الذين رحبوا بمشاركة سمو ولي عهد دبي في تجمعهم الذي يستمر في دبي مدة أسبوع يتخلله العديد من الفعاليات الترفيهية وتوزيع أرباح الشركة لعام 2016 على شركائها المستثمرين.

ورحب سمو الشيخ حمدان بن محمد بن راشد آل مكتوم بالرئيس والموظفين مشيداً باللقاء الكبير الذي يجمع جنسيات وثقافات متعددة على أرض دولة الإمارات وفي رحاب مدينة دبي.. معتبرا سموه أن خطوة شركة «فوريفر ليفينغ برودكس انترناشيونال» الأميركية تعزز مكانة دولتنا العزيزة على خارطة المال والأعمال والاستثمار والسياحة وتعكس السمعة الطيبة لدبي السعادة والفرح والسلام، ورحب سموه بضيوف الإمارات من أي جنسية وأي بقعة جاؤوا وإلى أي عرق وثقافة ينتمون.

يذكر أن مكتب فعاليات دبي للأعمال في دائرة السياحة والتسويق التجاري في دبي هو المنظم والمشرف على هذه الفعالية العالمية.وقد التقى سمو الشيخ حمدان بن محمد بن راشد آل مكتوم مع كريغ موغان رئيس الشركة وتجاذب معه أطراف الحديث حول أنشطة الشركة والقطاعات التي تستثمر فيها مع شركاء آخرين خاصة في مجالات المواد والمستحضرات التجميلية والعلاجية والسياحة والترفية.

وأوضح رئيس الشركة أن إجمالي مبيعاتها العام المنصرم تجاوز مبلغ مليار و600 مليون دولار أميركي وتمتلك وتدير 85 منتجعاً حول العالم منها 65 منتجعاً في الولايات المتحدة وحدها، و20 منتجعاً في بعض دول العالم.

وأعرب موغان خلال لقائه سمو ولي عهد دبي بحضور هلال سعيد المري الرئيس التنفيذي لسلطة مركز دبي التجاري العالمي عن شكره وامتنانه للجهات المختصة في دبي على التسهيلات التي توفرها لمكتبها الإقليمي في مدينة الحياة والفرص كما وصفها رئيس الشركة منوهاً بالاستقرار المعيشي والأمن والأمان اللذين ينعم بهما موظفو الشركة في دبي.

وأكد أنه اختار دبي لتكون المدينة الأولى خارج الولايات المتحدة لهذا التجمع السنوي لمستثمري وموظفي وعملاء الشركة الذين جاؤوا من مختلف بلاد العالم ومن شتى الثقافات.

سموه يتابع أحد عروض الشركة وسط الموظفين

موظفو الشركة يتابعون مناقشات استراتيجية الشركة في دبي أمس

فعاليات «فوريفر ليفينغ» في دبي الأكبر في السياحة التحفيزية

دبي - البيان

استقبلت دبي إحدى أكبر مجموعات السياحة التحفيزية ضمّت نحو 12 ألف زائر من حوالي 100 دولة حول العالم للمشاركة في فعاليات «فوريفر ليفينغ غلوبال رالي 2017»، التي تقام خلال الفترة ما بين 2 حتى 11 أبريل.

وكانت «فعاليات دبي للأعمال»، المكتب الرسمي لتنظيم الفعاليات في دبي، والتابع لدائرة السياحة والتسويق التجاري بدبي «دبي للسياحة»، قد فازت خلال عام 2015 باستضافة هذه المجموعة التي تنظمها «فوريفر ليفينغ»، الشركة التي تتخذ من الولايات المتحدة الأميركية مقراً لها، وذلك بالتعاون مع عدد من الشركاء المحليين مثل: مركز دبي التجاري العالمي، وطيران الإمارات وغيرهما من الأسماء البارزة في قطاع الضيافة.

وتتخصّص شركة «فوريفر ليفينغ» في بيع وتسويق منتجات العناية بالجمال والصحة المصنوعة من صبار الألو فيرا. وتشمل مجموعة السياحة التحفيزية وكلاء أعمال الشركة من جميع أنحاء العالم، فضلاً عن عدد من كبار المسؤولين التنفيذيين والموظفين وعائلاتهم. وقد وقع اختيار «فوريفر ليفنغ» على دبي لاستضافة هذه المجموعة نظراً للمكانة الرائدة والمتنامية التي تتمتع بها المدينة كوجهة عالمية لرحلات السياحة التحفيزية وخاصة بعد أن استقبلت رحلة «نوسكين» عام 2014.

خلال أحد عروض الشركة في لقائها السنوي أمس في دبي | تصوير محمد هشام

دبي وجهة جذابة

وقال عصام كاظم، المدير التنفيذي لمؤسسة دبي للتسويق السياحي والتجاري: «لطالما أسرت دبي قلوب المسافرين من جميع أنحاء العالم، وعزّزت سمعتها كوجهة جذابة للسياحة والترفيه والأعمال. ولا يمكن إغفال التأثير المتزايد لقطاع السياحة التحفيزية التي تعدّ مساهماً رئيسياً، ليس فقط في تطوير قطاع فعاليات الأعمال بشكل عام، بل أيضاً في تعزيز وازدهار قطاع السياحة في المدينة.

عصام كاظم:

الحدث دليل على جاهزية دبي ببنية تحتية متطورة

تنظيم

تولّت «أريبيان أدفنتشرز»، إحدى الشركات المتخصصة في إدارة الوجهات السياحية في دبي، وجزء من مجموعة الإمارات، إدارة عمليات فعالية «فوريفر ليفنج غلوبال رالي2017». وعملت الشركة بالتعاون مع «فعاليات دبي للأعمال»، وعدد من الشركاء مثل طيران الإمارات، ومدينة الحبتور، لضمان سلاسة العمليات التشغيلية.

وكجزء من فعاليات «فوريفر ليفينغ غلوبال رالي 2017»، سيتم تنظيم ورش عمل تفاعلية وأنشطة متنوّعة في مركز دبي التجاري العالمي يومي 7و8 أبريل، إلى جانب الإعلان عن إطلاق منتجات جديدة، والكشف عن النتائج المالية للشركة أمام الأعضاء ووكلاء الشركة من جميع أنحاء العالم. وبالإضافة إلى اجتماعات المبيعات السنوية وفعاليات التواصل، يوفر «فوريفر ليفينغ غلوبال رالي 2017» للزوار فرصة لاكتشاف مدينة دبي، والاستمتاع بما تقدمه المدينة من عروض وتجارب لا تنسى.

رحلة تحفيزية

من جهته، قال نِك وودوارد شو، نائب الرئيس، قسم الفعاليات العالمية لدى «فوريفر ليفينغ برودوكتس إنترناشونال»: «لقد استغرق العمل لإعداد هذه الرحلة التحفيزية وقتاً طويلاً، ونحن على ثقة بأننا سنتمكّن بمساعدة مجموعة من أبرز الشركاء الرئيسيين في دبي من توفير تجربة لا تضاهى لمكافأة وكلاء الأعمال المخلصين والمثابرين في الشركة. وأودّ أن أشيد بالدعم والجهود الرائعة التي قدمتها فعاليات دبي للأعمال والخدمات اللوجستية المميزة لشركة أريبيان أدفنتشرز .

حدث مهم

ومن جهتها قالت جوستين توماس بتلر، رئيس الاجتماعات والحوافز والفعاليات لدى «أريبيان أدفنتشرز: يسرنا في أريبيان أدفنتشرز للاجتماعات والحوافز والفعاليات أن نشارك في هذا الحدث المهم واستقبال ضيوف من أكثر من 100 دولة. ونحن محظوظون لحضور فعاليات هذا الحدث المشوق والنابض بالحياة في جوهانسبرغ خلال العام الماضي، حيث تمكنّا من تجربة هذا النوع من الفعاليات والاطلاع على تفاصيله والتعرف على ضيوفه وطريقة تنظيمه. وقد عمل الفريق لعدة أشهر على وضع تفاصيل الرحلة وتنفيذها ونتطلّع إلى تجاوز التوقعات بتوفير تجربة لا تنسى لمجموعة السياحة التحفيزية لـ«فوريفر ليفينغ غلوبال رالي».

«ماستركارد» تتيح الدفع بالمحمول في الإمارات عبر «سامسونغ باي»

■ خدمة «سامسونغ باي» تدعم الدفع الرقمي | البيان

أعلنت ماستركارد، الشركة العالمية العاملة في مجال حلول الدفع، أمس أن حاملي بطاقات ماستركارد من عدد من البنوك في دولة الإمارات سيكون بمقدورهم الاستفادة من خدمة «سامسونغ باي» Samsung Pay لتسديد المدفوعات بطريقة سريعة وآمنة.

وتتميز خدمة الدفع بواسطة أجهزة الهاتف المحمول من سامسونغ «سامسونغ باي»، بكونها منصة آمنة وسهلة الاستعمال توفر للمستخدمين حلول الدفع بدون لمس باستخدام أجهزة سامسونغ غالكسي المتوافقة مع أجهزة الدفع عند نقاط البيع. وبالاعتماد على تقنيات الاتصال قريب المدى (NFC) والنقل المغناطيسي الآمن (MST)، تدمج هذه المنصة ذات مستويات الأمان المرتفعة بين خاصية التعرف على بصمة الإصبع وتقنية ترميز البطاقة وبرنامج الحماية سامسونغ نوكس؛ منصة حماية أجهزة الهاتف المحمول من سامسونغ. وستقدم خدمة «سامسونغ باي» ميزة فريدة تتمثل في تمكين الدفعات في منافذ نقاط البيع التي تعتمد حلول الدفع باللمس أو بدون لمس في الإمارات، ما يمنح المستخدمين تأكيداً أكبر على قبول تعاملاتهم بشكل أوسع في نقاط البيع.

وتتيح خدمة التمكين الرقمي للدفع عبر الهواتف الذكية من ماستركارد لحاملي بطاقات الائتمان والخصم المباشر من ماستركارد استخدام «سامسونغ باي» والاستفادة من أقصى درجات الأمان عند إجراء معاملاتهم.

وستُتاح خدمة «سامسونغ باي» عبر مجموعة مختارة من هواتف سامسونغ غالكسي، بما في ذلك أجهزة غالكسي نوت 5 وغالكسي S6 إيدج بلس وغالكسي S7 و S7 إيدج وغالكسي A3 (2017) وغالكسي A5 (2016 - 2017) وغالكسي A7 (2016 - 2017) والأجهزة التي سيصار لإطلاقها لاحقاً.

دبي- البيان

توقّعات بتحسّن أداء «طاقة» مستقبلاً

تعزيز كفاءة الأداء

ساهم برنامج التحول الاستراتيجي الذي أطلقته شركة أبوظبي الوطنية للطاقة «طاقة» واستمر لمدة عامين في تعزيز كفاءة أداء الشركة على المستويين المالي والتشغيلي.

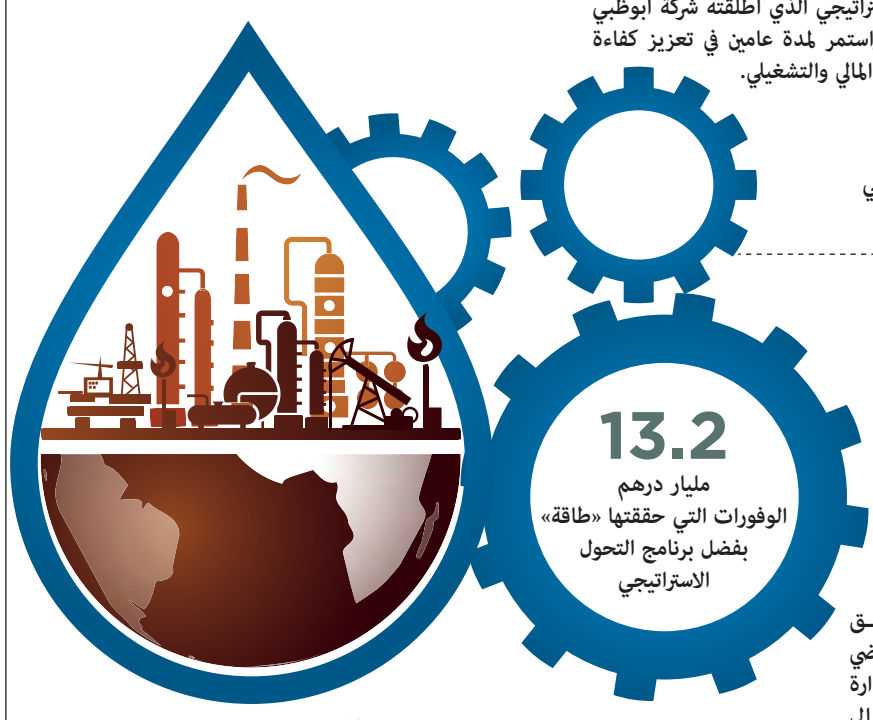

93246 جيجاواط/ساعة الطاقة التي ولدتها الشركة في 2016

18.7 مليار درهم قيمة اتفاقية إيجار لأراض وقعتها الشركة في ظل خصخصة أصول الطاقة والمياه في أبوظبي

7.3 مليارات درهم التدفّق النقدي الحر العام الماضي بزيادة 25 % نتيجة الإدارة الفعالة للتكاليف بالإضافة إلى خفض النفقات الرأسمالية

13.2 مليار درهم الوفورات التي حققتها «طاقة» بفضل برنامج التحول الاستراتيجي

البيان غرافيك: حسام الحوراني
المصدر: شركة أبوظبي الوطنية للطاقة «طاقة»

8.6 مليارات درهم قيمة تخفيض النفقات الرأسمالية بين عامي 2014 و2016.

%33 انخفاض تكاليف التشغيل الخاصة بوحدة النفط والغاز مقارنةً بعام 2014

6.4 مليارات درهم سندات مستحقة نجحت «طاقة» في إعادة تمويلها بأسعار أقل

16.1 مليار درهم إجمالي الإيرادات للسنة المالية المنتهية في 31 ديسمبر 2016

14.9 مليار درهم إجمالي السيولة منها 3.8 مليارات درهم من النقد وما يكافئه، و11.1 مليار درهم من التسهيلات الائتمانية غير المسحوبة.

■ دبي - عبد الرحيم الطويل

توقع خبراء ماليون تحسن أداء شركة أبوظبي الوطنية للطاقة «طاقة» في الفترة المقبلة، كما استبعدوا تحويل الشركة إلى مساهمة خاصة.

وقال محمد علي ياسين، العضو المنتدب لشركة أبوظبي الوطني للأوراق المالية، إن حكومة أبوظبي قررت نقل ملكية أسهمها من خلال الصندوق الزراعي، لتصبح ملكية حكومية ولكن تحت اسم هيئة مياه وكهرباء أبوظبي، مشيراً إلى أن هذا الإجراء لن يؤثر على الأداء التشغيلي للشركة. وإن نقل الملكية جاء بعد أن ارتأت حكومة أبوظبي أنه لا جدوى استثمارية من استمرار تملك صندوق الدعم الزراعي في طاقة، حيث إن هذه الخطوة بالأساس كان الهدف وراءها إفادة المزارعين من توزيع أرباح الشركة، وهو ما لم يتحقق على مدار السنوات السابقة، في ظل تكبد الشركة خسائر كبيرة آخرها 19 مليار درهم العام الماضي.

وأكد ياسين أن تدخل حكومة أبوظبي في هذا التوقيت كان مثالياً، حيث إن طاقة تعتبر من أكبر مصدري السندات في الدولة، ورفع حصة هيئة مياه وكهرباء أبوظبي فيها جنبها مطالبات حملة السندات بمستحقاتهم كاملة حالياً، كما أكد للمساهمين وللسوق المالي بشكل عام استمرارية الشركة، متوقعاً أن تحقق الشركة أداءً جيداً خلال العامين المقبلين، مشيراً إلى أن طاقة على موعد مع تحقيق الربحية بداية من 2019، شريطة تحسن أسعار النفط.

تحول

واستبعد أكبر ناكفي، المدير التنفيذي ورئيس قسم إدارة الأصول في الماسة كابيتال، تحويل الشركة إلى مساهمة خاصة، حيث قال «خيار التحول إلى مساهمة خاصة مستبعد جداً، ولو كانت حكومة أبوظبي تضع هذا الخيار في قائمتها لأعلنت عنه وقت إعادة الهيكلة.وتوقع وضاح الطه عضو المجلس الاستشاري الوطني بمعهد تشارترد للأوراق المالية والاستثمار في الإمارات أن تحقق طاقة أداءً جيداً خلال الفترة المقبلة أفضل من الأعوام السابقة، بعد رفع هيئة مياه وكهرباء أبوظبي حصتها في الشركة إلى 74٪، حيث إن الملاءة المالية للشركة ستقفز إلى مستويات جيدة، كما أن خسائر الشركة ستنخفض بشكل كبير بغض النظر عن أدائها التشغيلي.

«المالية» تؤكد التزامها بدعم الابتكار

■ فاطمة النقبي وعمر البناي يوقعان الاتفاقية | البيان

■ الكويت ـ البيان

أكد يونس حاجي الخوري وكيل وزارة المالية التزام الوزارة بتنفيذ الاستراتيجية الوطنية للابتكار، وإرساء بيئة محفزة وبنية تشريعية داعمة للابتكار في دولة الإمارات.

ووقعت وزارة المالية مذكرة تفاهم مع مركز صباح الأحمد للموهبة والإبداع، وذلك في مقر المركز بدولة الكويت.

قام بتوقيع الاتفاقية عن جانب الوزارة فاطمة النقبي، الرئيس التنفيذي للابتكار، في حين وقعها عن جانب المركز الدكتور عمر البناي، مدير عام المركز، بحضور وفد وزارة المالية الذي ضم فيصل المنصوري، مدير إدارة الاقتصاد الكلي والسياسات المالية، وماجد عمران، مدير إدارة العلاقات والمنظمات المالية الدولية، ومريم النقبي، عضو فريق الابتكار.

وقال يونس الخوري: «تأتي مذكرة التفاهم هذه في إطار سعي وزارة المالية للاستثمار في بناء المواهب والقدرات الوطنية في مجال الابتكار، حيث تمكن الشراكات الاستراتيجية التي تعقدها الوزارة على الأصعدة المحلية والإقليمية والدولية من تحقيق أهداف مشاريع الابتكار التي تقوم الوزارة بالعمل عليها والمرتبطة بمهام عملها.»

وأضاف: حققت وزارة المالية خطوات نوعية في مجال الابتكار من خلال تنفيذ وإدارة المبادرات الرائدة التي تقوم على بناء القدرات الوطنية والارتقاء بها وفق أفضل الممارسات العالمية، وذلك عبر خطين متوازيين، يتمثل الأول في تقديم الابتكارات التي تدعم العمل المالي الحكومي المستدام على مستوى الحكومة الاتحادية، والثاني في «صندوق الشيخ محمد بن راشد آل مكتوم لتمويل الابتكار» والذي يقوم على توفير التمويل لرواد الأعمال المبتكرين بكلفة معقولة، وتزويدهم بالضمانات اللازمة، لتسهيل حصولهم على قروض تجارية لتمويل مشاريعهم.

تحفيز

وقال الدكتور عمر البناي:«تعكس هذه الخطوة حرص الجانبين لتعزيز التعاون المشترك وتبادل المعلومات والخبرات وتكوين شراكة ثنائية تعمل على إرساء بيئة محفزة وحاضنة للإبداع والابتكار، لما يمتلكه كلا الطرفين من إمكانات ومؤهلات تمكنهم من تحقيق الأهداف التي يسعيان إليها في نشر ثقافة الإبداع والابتكار وتقديم الدعم الفني وتذليل كافة العوائق والصعوبات التي تواجه أصحاب الأفكار والابتكارات من خلال التنسيق بينهما لإقامة أنشطة مشتركة تسهم في الوصول إلى التنمية المجتمعية والاستفادة من الطاقات الإبداعية واستثمارها بالشكل الأمثل».

وأضاف البناي: «وفي نظرة بعيدة المدى يأتي حرص القائمين على مواصلة النهضة الاقتصادية والعلمية والتكنولوجية التي يتمتع بها البلدان من خلال الاهتمام ورعاية الكوادر الوطنية والطاقات الشبابية وتنميتها كركائز أساسية للتقدم العلمي والتنمية المستدامة، من خلال توفير البيئة والمناخ الملائمين لإعداد جيل يمتلك المهارات والخبرات قادر على المساهمة في التطوير والتنمية للوصول إلى تحقيق الأهداف المشتركة بأن نكون دولاً منتجة ومصدرة للتكنولوجيا.»

خبرات

وتنص مذكرة التفاهم على أن يسعى الطرفان ووفق الاختصاصات المخولة لهما بتنسيق جهود ترسيخ ثقافة الابتكار والمشاركة في تأسيس البيئة الداعمة له، وتبادل الخبرات فيما يخص تطوير الكوادر البشرية في مجال الابتكار والموهبة والمشاريع التطويرية المختلفة، والتعاون والتنسيق لعقد أنشطة مشتركة بين الطرفين، فضلاً عن تقديم الدعم الفني والتطويري لمشاريع الابتكار للطرفين لتعزيز نجاحاتها.

فريق عمل

سيتم تشكيل فريق عمل ممثل من الطرفين لتنفيذ بنود مذكرة التفاهم، وعقد اجتماعات دورية بين ممثلي الطرفين لمتابعة تنفيذ البرامج والأنشطة المتفق عليها، كما سيتم إجراء تقييم دوري لعملية التعاون وإعداد التقارير اللازمة في هذا الشأن لغرض الارتقاء بمستوى التعاون المشترك.

مؤشر أبوظبي يقفز 3.8 % و«دبي» يرتفع 2.4 % على مدى الأسبوع

19.8 مليار درهم مكاسب القيمة السوقية للأسهم

3 مليارات قيمة 19656 صفقة مبرمة على 1.9 مليار سهم

■ أبوظبي - وام

أسفرت حصيلة تعاملات الأسبوع في أسواق الأسهم المحلية عن ارتفاع القيمة السوقية لأسهم الشركات المتداولة بنحو 19,8 مليار درهم، وذلك بحسب الإحصائيات الرسمية التي تظهر بلوغ إجمالي القيمة السوقية في سوقي أبوظبي ودبي الماليين 842 مليار درهم تقريباً مع ختام تعاملات أمس.

وكسب المؤشر العام لسوق أبوظبي للأوراق المالية خلال الأسبوع 3,8 ٪ بالغاً مستوى 4615 نقطة وارتفع المؤشر العام لسوق دبي المالي بنسبة 2,4 ٪ مغلقاً عند 3566 نقطة. وبلغت قيمة الصفقات المبرمة خلال خمس جلسات 3 مليارات درهم تقريباً ووصل عدد الأسهم المتداولة إلى 1,9 مليار سهم نفذت من خلال 19656 صفقة.

جني أرباح

وشهدت أسواق المال الإماراتية نشاطاً جيداً خلال الأسبوع رغم عمليات جني الأرباح الطبيعية التي تعرضت لها في جلسة أمس وتركزت في غالبيتها على الأسهم القيادية التي ارتفعت بقوة في الأيام الثلاثة الأخيرة الأمر الذي مكن مؤشراتها العامة من بلوغ مستويات تعد الأولى من نوعها منذ أكثر من شهرين وهو ما يعني تحفزها لتحقيق اختراقات جديدة خلال الأسبوع المقبل.

وكان الحدث الأبرز خلال الأسبوع تدشين الاندماج بين بنكي أبوظبي الوطني والخليج الأول حيث شهد سهم الكيان المصرفي الجديد تداولات نشطة من المستثمرين المحليين والأجانب أفراداً ومؤسسات الأمر الذي قفز بالسهم إلى 11,25 بنمو نسبته 9,8 ٪ وسط تداولات تجاوزت قيمتها نصف مليار درهم.

الأسهم النشطة

ويظهر الرصد الخاص بقائمة الأسهم النشطة خلال الأسبوع أنها شملت سهم إعمار الذي نجح ببلوغ مستوى 7,47 دراهم بنمو نسبته 2,3 ٪ في حين كسب سهم الاتحاد العقارية 8,4 ٪ مغلقاً عند 1,05 درهم ناجحاً بذلك في استعادة قيمته الاسمية وكسب سهم إشراق العقارية المدرج في سوق أبوظبي خلال الفترة ذاتها 9,3 ٪ بالغاً 1,17 درهم. وكان لافتاً للنظر النمو الكبير الذي سجله سهم أبوظبي للطاقة بعد إعلان الشركة عن إتمام عملية إعادة الهيكلة حيث قفز السهم في خمس جلسات بنسبة 24 ٪ بالغاً 57 فلساً كذلك فقد شملت قائمة الأسهم الأكثر تحقيقاً للربحية خلال الأسبوع سهم دبي للاستثمار المغلق عند 2,55 درهم وبنك دبي الإسلامي 5,81 دراهم.

■ جانب من تداولات سوق دبي المالي | تصوير- عماد علاء الدين

%11.25

هبط مؤشر فوتسي ناسداك دبي الإمارات 20 لبورصة ناسداك دبي أمس بنسبة كبيرة بلغت 11,25٪ خاسراً 429,53 نقطة ليغلق عند 3387,37 نقطة.

وفي ختام التداولات بلغت كمية الأسهم المتداولة نحو 4,2 ملايين سهم بقيمة 3,6 ملايين دولار أميركي. وكان سهم شركة ديبا المحدودة أكثر نشاطاً من حيث قيمة التداول ـ من بين سبع شركات مسجلة في البورصة ـ إذ بلغت نحو 1,17 مليون دولار متراجعاً 6,06٪ بالغاً 0,310 دولار. وجاء ثانياً بقائمة الأكثر تراجعاً سهم شركة «الإمارات دبي الوطني ـ ريت» بقيمة 325,51 آلاف دولار بسعر إغلاق 5,5 دولارات بارتفاع نسبته 1,85٪ مقارنة بسعره السابق.

ترويج

رأس الخيمة تستعرض إمكاناتها بمؤتمر منظمة السياحة العالمية

شاركت هيئة رأس الخيمة لتنمية السياحة في الدورة الثالثة من المؤتمر الأوروبي - الآسيوي للمنتجعات الجبلية الذي تقيمه منظمة السياحة العالمية التابعة للأمم المتحدة «UNWTO» في العاصمة الجورجية تبليسي.

وقال هيثم مطر، الرئيس التنفيذي لهيئة رأس الخيمة لتنمية السياحة، يشكل وجودنا في المؤتمرات السياحة العالمية جزءاً أساسياً من نشاطاتنا الرامية إلى زيادة الوعي بإمارة رأس الخيمة كوجهة سياحية تتميز بالتنوع وتحقيق رؤية الهيئة الرامية لاستقطاب مليون زائر بحلول العام 2019.

واستعرض مطر، مقطع فيديو يعرّف بمزايا رأس الخيمة، كما استعرض الخطط الجديدة لسياحة المغامرات في الإمارة، والتي تشمل تطوير قمة جبل جيس، الذي يتضمن أعلى قمة جبلية في دولة الإمارات. رأس الخيمة – البيان

هيثم مطر يستعرض خطط سياحة المغامرات في رأس الخيمة | البيان

58.4

أعلنت داماك العقارية منحها عقداً بقيمة 58,4 مليون درهم لإنجاز أعمال الهياكل الإنشائية الرئيسية في الفلل الواقعة في مجمع «مالبيري» ضمن «أكويا أكسجين»، المشروع التطويري الممتد على مساحة 55 مليون قدم مربعة في منطقة «دبي لاند» وقد تم منح عقد أعمال الهياكل الرئيسية لشركة «تقنية الأبراج للمقاولات - فرع دبي».

وتم الانتهاء من أعمال تمهيد الأساسات والتصميم النهائي والتعبئة في مجمع «مالبيري» ضمن «أكويا أكسجين»، في حين يجري العمل على الأعمال الهندسية وتنفيذ أعمال الخدمات العميقة.

وقال محمد الطحاينة، نائب رئيس أول للشؤون التجارية في شركة داماك العقارية: «ستقوم شركة تقنية الأبراج بتنفيذ اتفاقنا التعاقدي لإنجاز أعمال الهياكل الرئيسية في الوقت المناسب مع الحفاظ على معايير الجودة». دبي- البيان

اتفاقية إدارة مدتها 30 عاماً لتعزيز قدرة المناولة والشحن

«بي آند أو» تطور بوساسو الصومالي بـ 336 مليون دولار

سلطان بن سليم: رفع كفاءة الميناء يسهم في تحقيق التنمية الاقتصادية والاجتماعية للشعب الصومالي

عبدويلي محمد علي وسلطان بن سليم يوقعان اتفاقية تطوير ميناء بوساسو | البيان

■ دبي - البيان

وقعت شركة «موانئ بي آند أو» اتفاقية لإدارة وتطوير ميناء بوساسو متعدد الأغراض في ولاية بونت لاند (أرض النبط) الصومالية لمدة 30 عاماً، بقيمة 336 مليون دولار (ما يعادل 1,235 مليار درهم)، بمعدل 136 مليون دولار (نحو 500 مليون درهم) للمرحلة الأولى لإدارة وتطوير الميناء، تعقبها بعد استكمال الاستفادة من الطاقة الاستيعابية للميناء المرحلة الثانية بقيمة 200 مليون دولار (735 مليون درهم).

تم توقيع الاتفاقية في دبي أمس، حيث وقعها كل من عبدويلي محمد علي، رئيس ولاية بونت لاند، وسلطان أحمد بن سليم رئيس مجلس الإدارة الرئيس التنفيذي لمجموعة موانئ دبي العالمية رئيس مؤسسة الموانئ والجمارك والمنطقة الحرة، بحضور كبار المسؤولين الحكوميين وممثلي مجموعة موانئ دبي العالمية.

أعمال التطوير

ووفق الاتفاقية، فإن أعمال التطوير في المشروع ستتضمن بناء رصيف بطول 450 متراً ومساحة دعم تبلغ 5 هكتارات وإجراء إصلاحات وإزالة رواسب إلى عمق يصل إلى 12 متراً، كما سيتم تطوير أنظمة تقنية المعلومات الخاصة بتشغيل الميناء (TOS) وتحسين عمل الروافع المتحركة ومعدات مناولة الحاويات وغيرها من الأعمال التطويرية للميناء.

وأعرب عبدويلي محمد علي عن سعادته بتوقيع هذه الاتفاقية مع شركة (موانئ بي آند أو)، لما لها من خبرة متميزة في تطوير الموانئ بالدول الناشئة، مؤكداً أن دبي تقدم نماذج رائدة الخبرات في كافة المجالات، ويسعدنا الاستفادة منها، خاصة لما لميناء بوساسو من أهمية كبرى وموقع استراتيجي متميز في خليج عدن قريباً من البحر الأحمر وقناة السويس، ويبعد عن العاصمة مقديشيو بمسافة 2000 كيلومتر.

الاستثمار والتجارة

وأضاف عبدويلي محمد علي: «هذا استثمار ضخم، وسيسهم بلا شك في تحسين البنية التحتية في الصومال وخاصة في ولاية بونت لاند، حيث تضع الحكومة الصومالية تطوير البنية التحتية كواحدة من أهم الأولويات، لأن ذلك من شأنه النهوض بالمجالات الاقتصادية الأخرى في الدولة، لذا فإنني أعتبر أن اتفاقية تطوير ميناء بوساسو إنجاز مهم لحكومتي ولشعب بونت لاند، كما ستسهم في تطوير علاقات الاستثمار والتجارة في الصومال».

وقال رئيس رئيس ولاية بونت لاند: «تطلق الاتفاقية إشارة البدء لعملية التطوير التي تستهدف تعزيز الدور الحيوي لميناء بوساسو في خدمة التنمية الاقتصادية بولاية بونت لاند، وكلنا ثقة بأن تطوير وإدارة الميناء سيكون لها نتائج طيبة للغاية على صعيد دعم الازدهار الاقتصادي بالولاية، حيث يمتاز الميناء بموقعه الاستراتيجي ما يجعله قادراً على خدمة حركة التجارة الإقليمية في منطقتنا، بفضل ما تتمتع به شركة «موانئ بي آند او» من قدرات وخبرات كبيرة، ونتطلع إلى المزيد من التعاون مع الشركات من دولة الإمارات عموماً وإمارة دبي خصوصاً لدعم التطور الاقتصادي لمنطقتنا، في إطار الجهود الرائدة لدولة الإمارات في دعم مختلف الدول و المناطق عبر العالم».

خدمات المناولة

كما أعرب سلطان أحمد بن سليم عن سعادته بتوقيع الاتفاقية مع ولاية بونت لاند لدعم عملية التنمية في الولاية من خلال إدارة وتطوير ميناء بوساسو وتعزيز قدرته على تقديم أفضل خدمات المناولة والشحن لزيادة مستويات التبادل التجاري بين ولاية بونت لاند وشركائها التجاريين.

وقال سلطان أحمد بن سليم: «يكتسب تطوير ميناء بوساسو أهمية كبيرة باعتباره فرصة ذهبية للاستثمار في ميناء متعدد الأغراض يتجه إلى التطور السريع ويمتاز بتعددية الوسائط في بلد بدأ بالتوجه نحو السلام والاستقرار، ما يعزز إمكانية تسارع النمو في هذا البلد مستقبلًا، وتحرص شركة «موانئ بي آند أو» على أن تدعم هذا التطور عبر تقديم خبراتها وقدراتها لتشغيل ميناء بوساسو الحيوي والمساهمة في تنمية المنطقة اقتصادياً واجتماعياً، انطلاقاً من الدور الإنساني لدولة الإمارات العربية المتحدة، بالعمل على مساعدة مختلف الدول والمناطق في تنمية اقتصادها دعماً لمسيرة النمو الاقتصادي العالمي، ونقل خبرتنا في كافة المجالات إلى مختلف دول العالم».

اقتصاد المعرفة

قال سلطان أحمد بن سليم «تواكب استثماراتنا في الموانئ العالمية انتقال دولة الإمارات إلى اقتصاد المعرفة لتحقيق أهداف رؤية الإمارات 2021 وخطة دبي 2021 ونعمل على دعم تقدم الدولة نحو مرحلة «الإمارات ما بعد النفط» من خلال تعزيز التنوع الاقتصادي وتحسين الأداء في كافة القطاعات الاقتصادية، كما نحرص على المشاركة الفاعلة في إنجاح استضافة دبي لمعرض إكسبو 2020 ».

تعزيز الخبرات

وأضاف سلطان أحمد بن سليم: «إن الاستثمار في تطوير الموانئ متعددة الأغراض في الأسواق الناهضة يتلاءم مع مقدرات وأهداف (موانئ بي آند أو) في العمل على تعزيز الخبرات والكفاءات، وبالمقابل ستحظى ولاية بونت لاند بفرصة الاستفادة من الخبرة العالمية المتميزة التي تمتاز بها موانئ دبي العالمية، والتي ستسهم في تعزيز اقتصادها وتشغيل موظفيها المحليين، حيث نحرص على نقل أحدث الابتكارات العالمية في هذا المجال إلى الموانئ التي تتولى (موانئ بي آند أو) تطويرها والعمل على زيادة كفاءتها وتحسين أدائها وقدراتها التشغيلية».

وأوضح أن الاستثمار في تطوير وإدارة الموانئ عبر العالم وفي القارة الإفريقية خصوصاً يأتي في إطار استراتيجيتنا المستقبلية التي تهدف إلى دعم تقدم دولة الإمارات إلى المركز رقم 1 عالمياً في مختلف المجالات وتعزيز التقدم الذي حققته دبي في دورها بتشغيل وتطوير وإدارة الموانئ عبر العالم من خلال مجموعة موانئ دبي العالمية وشركة (موانئ بي آند أو).

3.4 مليارات درهم تصرفات عقارات دبي

■ دبي - البيان

بلغت التصرفات العقارية في دائرة الأراضي والأملاك في دبي خلال الأسبوع أكثر من 3,4 مليارات درهم، حيث شهدت الدائرة تسجيل 1052 مبايعة بقيمة 2,2 مليار درهم، منها 220 مبايعة للأراضي بقيمة 1 مليار درهم و832 مبايعة للشقق والفلل بقيمة 1,2 مليار درهم.

وجاءت أهم مبايعات الأراضي بقيمة 222 مليون درهم في منطقة أم هرير الثانية تليها مبايعة بقيمة 39 مليون درهم في منطقة الحبية الرابعة تليها مبايعة بقيمة 28 مليون درهم في منطقة مردف.

وتصدرت منطقة اليفرة 2 المناطق من حيث عدد المبايعات، إذ سجلت 94 مبايعة بقيمة 110 ملايين درهم وتلتها منطقة حدائق الشيخ محمد بن راشد بتسجيلها 20 مبايعة بقيمة 117 مليون درهم وثالثة في اليفرة 3 بتسجيلها 19 مبايعة بقيمة 22 مليون درهم.

الشقق والفلل

أما فيما يتعلق بأهم مبايعات الشقق والفلل فقد جاءت مبايعة بقيمة 19 مليون درهم بمنطقة برج خليفة كأهم المبايعات تلتها مبايعة بقيمة 17 مليون درهم في منطقة برج خليفة وأخيراً مبايعة بقيمة 16 مليون درهم في منطقة برج خليفة.

وتصدرت منطقة الخيران الأولى المناطق من حيث عدد مبايعات الشقق والفلل، إذ سجلت 83 مبايعة بقيمة 127 مليون درهم وتلتها منطقة جبل علي الأولى بتسجيلها 56 مبايعة بقيمة 41 مليون درهم وثالثة في مرسى دبي بتسجيلها 54 مبايعة بقيمة 88 مليون درهم.

94

سجلت الرهونات أمس قيمة قدرها 94 مليون درهم منها 15 رهن أراض بقيمة 40 مليون درهم و40 رهن فلل وشقق بقيمة 54 مليون درهم، وكان أهمها بمنطقة معيصم الأولى بقيمة 12 مليون درهم وأخرى في منطقة الثنية الخامسة بقيمة 11 مليون درهم.

وسجلت الرهونات قيمة قدرها 1,2 مليار درهم منها 92 رهن أراض بقيمة 930 مليون درهم و198 رهن فلل وشقق بقيمة 270 مليون درهم، وكان أهمها بمنطقة البرشاء الأولى بقيمة 275 مليون درهم وأخرى في منطقة النهدة الثانية بقيمة 145 مليون درهم.

تصرفات أمس

وحققت التصرفات العقارية في دائرة الأراضي والأملاك في دبي أمس أكثر من 422 مليون درهم، حيث شهدت الدائرة تسجيل 201 مبايعة بقيمة 328 مليون درهم، منها 20 مبايعة للأراضي بقيمة 99 مليون درهم و181 مبايعة للشقق والفلل بقيمة 229 مليون درهم.

وجاءت أهم مبايعات الأراضي بقيمة 28 مليون درهم في منطقة الجداف تليها مبايعة بقيمة 15 مليون درهم في منطقة البرشاء جنوب الثالثة تليها مبايعة بقيمة 10 ملايين درهم في منطقة نخلة جميرا.

وتصدرت منطقة الحبية الثالثة المناطق من حيث عدد المبايعات، إذ سجلت 3 مبايعات بقيمة 9 ملايين درهم وتلتها منطقة الثنية الخامسة بتسجيلها 3 مبايعات بقيمة 11 مليون درهم وثالثة في ورسان الأولى بتسجيلها 2 مبايعة بقيمة 5 ملايين درهم.

أما فيما يتعلق بأهم مبايعات الشقق والفلل فقد جاءت مبايعة بقيمة 8 ملايين درهم بمنطقة الوصل كأهم المبايعات تلتها مبايعة بقيمة 7 ملايين درهم في منطقة مرسى دبي وأخيراً مبايعة بقيمة 3 ملايين درهم في منطقة برج خليفة.

كما تصدرت منطقة البرشاء جنوب الخامسة المناطق من حيث عدد مبايعات الشقق والفلل، إذ سجلت 30 مبايعة بقيمة 16 مليون درهم وتلتها منطقة اليلايس 2 بتسجيلها 19 مبايعة بقيمة 23 مليون درهم وثالثة في جبل علي الأولى بتسجيلها 18 مبايعة بقيمة 14 مليون درهم.

بدء الأعمال الرئيسية لمشروع «فاية»

■ أبوظبي - البيان

أعلنت شركة «بلووم العقارية»، إحدى شركات «بلووم القابضة» والمتخصصة في تطوير المجمعات المتكاملة والمستدامة، عن بدء الأعمال الرئيسية لمشروع «فاية» الذي يمثل المرحلة الرابعة من مشروع «حدائق بلووم» في أبوظبي.

وقامت الشركة بإرساء عقد تنفيذ الأعمال الرئيسية للمشروع على شركة «الإمارات المساندة مالتاورو»، وهي من الشركات المتخصصة في تنفيذ أعمال المقاولات العامة وتمتلك سجلاً ناجحاً في إنجاز العديد من المشاريع الهندسية والتطويرية في دولة الإمارات.

ويأتي ذلك بعد أن أعلنت «بلووم» مؤخراً عن تسليم وحدات المرحلة الثالثة من مشروع حدائق بلووم قبل موعد التسليم المقرر في الربع الأول من 2017، مما عزز من سمعة الشركة كمطور عقاري ملتزم بإنجاز وتسليم كافة مشاريعها وفق جدول زمني محدد.

وقال سامح مهتدي، الرئيس التنفيذي لشركة «بلووم القابضة»: «بدء الأعمال الرئيسية في مشروع فاية يشكل إنجازاً مهماً في تطوير هذا المشروع المتميز الذي يسعى إلى إرساء معايير عالمية للحياة العصرية».

وأوضح أن «بلووم العقارية» تجمعها علاقات متميزة مع شركة «الإمارات المساندة مالتاورو» التي أنجزت أعمال إنشاء المرحلتين الثانية والثالثة من مشروع «حدائق بلووم» قبل الموعد المحدد.

■ مشروع فاية يمثل المرحلة الرابعة من «حدائق بلووم» | البيان

فنادق دبي وأبوظبي الأفضل في المنطقة

■ دبي - البيان

حصد 26 فندقاً في دولة الإمارات على الدرجة الذهبية، من أصل 36 منشأة فندقية في المنطقة، وذلك وفقاً لجوائز «الفنادق المفضلة لدى النزلاء» (Loved by Guests) التابعة لموقع Hotels.com لعام 2017، حيث كان النزلاء هم الحكم في تصنيف هذه الفنادق. ويذكر أن مدينة مكة المكرمة كانت قد دخلت القائمة لأول مرة هذا العام، حيث حل فندق قصر رافلز مكة في المرتبة العاشرة على مستوى المنطقة.

وتمثلت الفنادق العشرة الأولى الفائزة بالجوائز لهذا العام في:

1- رياض شيراتا، مراكش
2- فور سيزونز خليج البحرين، المنامة
3. فندق وسبا لس بورجس دي القصبة، مراكش
4- بالازو فيرساتشي دبي، دبي
5- كورتيارد باي ماريوت مركز التجارة العالمي أبوظبي، أبوظبي
6- لا بديرة، الحمامات (تونس)
7- لس ديوكس للسياحة، مراكش
8- قصر رافلز مكة، مكة المكرمة
9- سانت ريجيس أبوظبي، أبوظبي
10- والدورف أستوريا دبي نخلة جميرا، دبي

تعليقات

ويشتمل Hotels.com على أكثر من 25 مليون تعليق موثوق به من النزلاء على موقعه على الإنترنت، ويشهد تحولاً في المراجعات ليصبح تأثيره أكبر من التقييمات الرسمية للنجوم، خاصة أن هذه التعليقات يمكن قراءتها على الفور على الهواتف الذكية للمسافرين أثناء التنقل.

ومن أجل الحصول أفضل النتائج لهذا العام، قام خبراء السفر بتحليل الملايين من آراء النزلاء، حيث أشاروا بأن 2,500 فندق في 87 بلداً بأنها متميزة حقاً. وحققت الفنادق التي فازت بأفضل جائزة من ضمن جوائز غيست غولد تقييم 4,7 أو أعلى (من أصل 5).

تصنيفات

وسجل 17 فندقاً تصنيف 5 من 5 وفقاً لكافة الآراء في عام 2016. وذهبت هذه التصنيفات العالية إلى 10 فنادق في المملكة المتحدة، وثلاثة في إيطاليا، وواحد في الولايات المتحدة، وواحد في كرواتيا وواحد في جمهورية التشيك.

وقال مايكل كوركيا، مدير التسويق الأول في أوروبا والشرق الأوسط وأفريقيا للعلامة التجارية في Hotels.com: «لحظنا بأن الآراء باتت أكثر قوة من أي وقت مضى، وفي الواقع فإن العديد من المسافرين يفضلون الآن الحجز استنادا إلى الآراء الحقيقية للضيوف بدلًا من تقييم قطاع الضيافة. التفكير في عدد المرات التي قمت فيها باختيار الفندق يتم من خلال استعراضها على الهاتف الذكي الخاص بك ووضع تعليق حقيق. ولدينا الآن 25 مليون رأي للضيوف حيث تلهمنا هذه الآراء وتساعدنا على مساعدة المسافرين اتخاذ قرارتهم باختيار أفضل الفنادق المفضلة لديهم».

جلسة

المنتدى العالمي لتجارة التجزئة يبحث دور المرأة في تعزيز النمو

شهدت فعاليات المنتدى العالمي لتجارة التجزئة عقد جلسة بعنوان «دور المرأة في مجال تعزيز نمو قطاع التجزئة»، وذلك بهدف توفير منصة لرائدات وسيدات الأعمال، ورئيسات الشركات في قطاع التجزئة للتعارف وتبادل الخبرات لتحقيق المزيد من النجاح. وخلال الفعالية، تم تقديم جائزة «امرأة العام» لزيدا ريلاندس، الرئيسة التنفيذية لشركة وولورثس جنوب أفريقيا. وتم تكريم زيدا تقديراً لعملها المميز في وولورثس، كقائدة دولية ولنجاحها التجاري المتميز: خلال فترة إدارتها لوولورثس فودز، شهد قطاع الأعمال نمواً بنسبة 83٪ في حجم المبيعات ونمواً بنسبة 240٪ في الأرباح.

وتضمنت الفعالية حواراً بين جو مالون، مؤسسة جو لوفس، وأليسون تاي، رئيسة تحرير غراتسيا الشرق الأوسط، حيث ناقشوا أسس الوظيفة الناجحة دبي- البيان

■ جانب من جلسة منتدى تجارة التجزئة عن دور المرأة | البيان

إنشاءات

انتخاب مهندس عربي لتولي رئاسة معهد الخرسانة الأميركي

أعلن معهد الخرسانة الأميركي انتخاب المهندس خالد عوض، رئيس شركة خدمات تكنولوجيا الإنشاء المتطورة رئيساً للمعهد، الذي يعد المرجع والمصدر البارز لتقنيات الخرسانة على الصعيد العالمي. ويتقلد عوض مهام هذا المنصب لمدة عام ليصبح بذلك أول عضو من منطقة الشرق الأوسط يتولى رئاسة المعهد. جاء الإعلان عن اختيار المهندس عوض لهذا المنصب خلال مؤتمر الربيع لمعهد الخرسانة الأميركي، الذي عُقد مؤخراً في مدينة ديترويت.

وتأسس المعهد في العام 1904، وهو منظمة تقنية عالمية قائمة على العضوية تضم حوالي 20 ألف عضو من 120 دولة حول العالم. ويصدر المعهد قوانين البناء الأساسية التي يجري اعتمادها عالمياً في التصميم الهندسي والبناء الخرساني. ويعد المعهد الجهة الرسمية لاعتماد برامج شركات الخرسانة على مستوى الولايات المتحدة والعالم. دبي- البيان

طيران الإمارات تعرض «درون» للكشف على جسم الطائرة

خبراء: دور فعّال للإمارات في تطوير أمن الطيران

اختتام فعاليات قمة ومعرض الإيكاو

■ دبي – لؤي عبدالله

اختتمت أمس فعاليات قمة ومعرض الإيكاو بشأن الأمن الإلكتروني التي نظمتها الهيئة العمة للطيران المدني بمشاركة 600 ضيف يمثلون أكثر من 85 دولة. وأكد خبراء مشاركون في القمة أن الإمارات تلعب دورا فاعلا في تطوير منظومة أمن وسلامة الطيران المدني على المستوى العالمي من خلال المبادرات التي تطرحها تحت مظلة منظمة الايكاو أو من خلال الدعم المباشر التي تقدمه لقطاع الطيران في العديد من الدول النامية سواء في أفريقيا أو في أميركا الجنوبية.

وشهدت قاعة المعرض الذي نظم على هامش القمة قيام طيران الإمارات بعرض آخر ابتكاراتها التي تتعلق باستخدام طائرة بدون طيار «درون» للكشف على الجسم الخارجي للطائرة. ويلبي المركز الهندسي الخاص بطيران الإمارات بتقنياته المتطورة ومعداته الحديثة كل متطلبات الصيانة الثقيلة والخفيفة لأسطول الناقلة ويتمتع المركز بقدرات تمكنه من خدمة أكبر طائرات الركاب في العالم.

■ حضور بارز لطيران الإمارات في المعرض المصاحب لمؤتمر الايكاو | تصوير: موهان

أيرباص

قال فيل جونز، الرئيس التنفيذي للعمليات في الأمن السيبراني في أيرباص: نهدف إلى تكييف حلول الأمن السيبراني مع الخدمات الجديدة وتجمع الحلول الأساسية خدمات الرصد في الوقت الحقيقي للتطبيقات واتصالات خدمات النقل الجوي والاستجابة للحوادث.

نقل آمن

وقال معالي المهندس سلطان بن سعيد المنصوري، وزير الاقتصاد ورئيس مجلس إدارة الهيئة العامة للطيران المدني إن شبكة النقل الجوي شبكة آمنة وفعالة وتحمل أكثر من 2,6 مليار مسافر سنويا و48 مليون طن من البضائع مشيرا إلى أن التعاون والاتفاق الدولي الذي شهدته قمة ومعرض منظمة الإيكاو يؤكد أن قطاع الطيران ملتزم بضمان شبكة نقل آمنة في جميع أنحاء العالم.

من جهته دعا الدكتور بينارد أليو، رئيس مجلس منظمة الطيران المدني الدولي إلى ضرورة تفعيل التنسيق بين مختلف الدول لمواجهة تهديدات الأمن الإلكتروني التي تواجه قطاع النقل الجوي، مشيرا إلى ضرورة توفير فرص التدريب لجميع الكوادر المختصة التي تمكنهم من استباق وقوع الهجمات الإلكترونية والتدخل الفعال في حال فشل الأنظمة.

وقال سيف محمد السويدي، مدير عام الهيئة العامة للطيران المدني إن إعلان دبي جاء نتيجة لضرورة الاتفاق رسميا على التعاون والالتزام. ويتضمن الإعلان أيضا تذكيرا باتفاقية قمع الأعمال غير المشروعة المتعلقة بالطيران المدني الدولي.

التزام

وقال عادل رضا، النائب التنفيذي لرئيس طيران الإمارات الرئيس التنفيذي للعمليات إن طيران الإمارات ملتزمة بمواصلة العمل مع الهيئة العامة للطيران المدني والايكاو ومختلف الأطراف بشأن ضمان سلامة وأمن الطيران العالمي مشيرا إلى أمن وسلامة المسافرين تأتي على رأس سلم أولوياتنا دائما.

وقال سليمان البسام رئيس تقنية المعلومات في الهيئة العامة للطيران المدني السعودي إن الإمارات ممثلة بالهيئة العامة للطيران المدني تلعب دورا فاعلا في تطوير قطاع الطيران المدني في المنطقة والعالم، مشيرا إلى أن التجربة الإماراتية في مجال الطيران المدني تجربة فريدة نفخر بها لما تُقدمه من صورة مشرفة عن القطاع في المنطقة.

وأوضح أن المملكة قامت ببناء منظومة استراتيجية لقطاع تقنية المعلومات في الهيئة وربط البنى التحتية لها. كما قامت بتحديث الأنظمة القديمة على مدار الفترة الماضية ولا تزال عملية التحديث والتطوير مستمرة.

1000 متطوّع و28 شركة تدعم «ترميم»

اقتصادية دبي و«أمنيات» تشارفان على إنجاز صيانة مدرسة منار الإيمان

■ دبي- البيان

شارفت اقتصادية دبي ومجموعة أمنيات على إنهاء أعمال تجديد وصيانة مدرسة «منار الإيمان الخيرية، أولى مبادرات برنامج ترميم الذي تم إطلاقه الشهر الماضي تلبية لتوجيهات صاحب السمو الشيخ خليفة بن زايد آل نهيان، رئيس الدولة، بتخصيص 2017 ليكون شعاره «عام الخير» في الإمارات. ومن المقرر تسليم المدرسة رسميًا الأحد المقبل لتكون على حلتها الجديدة كمدرسة آمنة وصحية وشاملة لكافة المرافق التعليمية، واستقبال الطلبة عند عودتهم من إجازة الربيع.

وقالت مريم الأفردي، مدير إدارة الاتصال الحكومي في اقتصادية دبي: تهدف اقتصادية دبي من خلال مبادرة «ترميم» إلى توفير منصة لترسيخ المسؤولية المجتمعية لدى القطاع الخاص، بحيث يساهموا في تقديم الدعم في المبادرات الإنسانية والخيرية التي تقام على أرض الإمارات. ومنذ انطلاق الحدث، ارتفع عدد المشاركين من 18 إلى 28 شريكا من القطاع الخاص، حيث يقدم كل منهم الدعم في عمليات تجديد وصيانة مدرسة منار الإيمان الخيرية الخاصة في عجمان، الأمر الذي يعكس مدى التلاحم بين القطاعين الحكومي والخاص. وأشارت إلى أن عدد المتطوعين في مبادرة ترميم بلغ إلى الآن ما لا يقل عن 1000 متطوع من مختلف الفئات العمرية والجنسيات وهو في نمو مستمر، الأمر الذي يدل على حرص الأفراد في دولة الإمارات من جميع شرائح المجتمع على المساهمة في عمل الخير، وسعيهم نحو العطاء.

■ مريم الافردي ومسؤولان في أمنيات والمدرسة خلال متابعة أعمال الصيانة | البيان

وأضافت أننا نسعى من خلال مبادرتنا الأولى إلى توفير بيئة تعليمية متكاملة وفق أعلى درجات الصحة والسلامة حيث تقدم المدرسة خدمات تعليمية مجانية من الصف الأول الابتدائي إلى الصف الثاني عشر للطلاب الأيتام والفقراء وذوي الدخل المحدود، ويفوق عدد طلابها 3500 طالب وطالبة من 36 جنسية بقسميها الصباحي والمسائي: منهم 500 طالب وطالبة من الأيتام يتم كفالتهم وإعالتهم وإعانتهم من قبل المدرسة. وأثنت الأفردي على دور مجموعة أمنيات والشركاء من القطاع من الخاص على إسهاماتهم في عمليات التجديد والتحديث والتي يتم خلالها إجراء صيانة لـ 22 صفًا وإنشاء ملاعب جديدة، ووضع نوافذ وأبواب جديدة في كافة أرجاء المدرسة، وتركيب مكيفات، وتزويديهم بالكتب وأجهزة الحاسب الآلي، وغير ذلك من الأعمال.

منصة مثالية

من جانبه، قال مهدي أمجد، مدير مجلس الإدارة والرئيس التنفيذي في مجموعة أمنيات العقارية، إن مجموعة أمنيات شرفت بالتعاون والعمل إلى جانب اقتصادية دبي لصيانة وتجديد مرافق مدرسة منار الإيمان الخيرية الخاصة، وتعد هذه المبادرة منصة مثالية لانطلاق أعمال مبادرة ترميم.

وقال عبد العزيز عبدالله، أحد طلاب الثانوية بالمدرسة، 18 عاماً، والذي شارك بدهان حوائط المدرسة والفصول: تغير شكل المدرسة بشكل كلي وخاصة الفصول ومنطقة الفسحة والمدخل الرئيسي والعناية وأصبحت أجمل. أنا متأكد من أن الجو الجديد الذي يتضمن الفصول والأدراج الجديد سيضفي جواً تعليمياً أفضل، ويساعدنا في الدراسة. أنا أتطلع لمفاجأة كل أصدقائي وزملائي الطلاب في المدرسة عندما يعودون إلى مقاعد الدراسة يوم الجمعة ويرون التغيير الجذري الذي حصل.

قائمة

انضم إلى مبادرة ترميم قائمة متنامية من الشركاء في القطاع الخاص لتنفيذ المشروع، وهم: باسف، وآتيلير إن 5، وإم تي إي الشرق الأوسط للتجارة العامة، وإيما باين، ومانسون ساكسون دبي، وسيلير جروب، وإنتريني، وأوبتيموم، وجاي إم إل، وكلارك سامادين، وبلافون فيت آوت، ومروان علي، وفيرنيتشر فاكتوري، وسي بي إس – مينا، وستيفاني نيفيل، وترانسغارد، وناس سكافورم، وأكاديميا الدولية لحلول الإدارة، وغرافيكس هاب، ومجموعة أومنيكوم ميديا، وبريمير لاندسكيب، وجوتن، وجاي20، ومستشفى القرهود الخاص، وكاريرز كوتشيغ، وفالكون باك، وشمسة العبار، والفنان ساجي كومار.

«مايكروسوفت»: 8 فرق تتنافس بنهائيات كأس التخيّل في الإمارات

■ دبي- البيان

أعلنت شركة مايكروسوفت أمس أن 8 فرق مبتكرة ستتنافس في نهائيات كأس التخيل بالإمارات في 18 أبريل الجاري في دبي للحصول على 15 ألف دولار وحجز مكان في نهائيات كأس العالم للتخيل في الولايات المتحدة المقرر إقامتها في يونيو المقبل. ويحصل الثاني على جائزة 10 آلاف دولار، أما المركز الثالث سيحصل على 7000 دولار.

وأصبحت مسابقة كأس التخيل حدثاً عالمياً منذ أول دورة لها في العام 2003، وتهدف المسابقة إلى تعزيز التعاون وتحفيز الإبداع، وإتاحة الفرصة للطلاب في جميع أنحاء العالم لعرض ابتكاراتهم تحت إشراف وتدقيق خبراء متخصصين، وستكون هذه النسخة من بطولة كأس التخيل لهذا العام تحت رعاية وزارة التربية والتعليم وشركة إعمار العقارية.

والفرق المختارة هي: بينز ميرسنيرز من جامعة ميدلسكس، وأيه أيه دبليو سي الذكية وإيبينس من كليات التقنية العليا، آيل أوردر من معهد بيرلا للتكنولوجيا، ماي تيم من بيتس بيلاني، وبي ايه إس إس وسايد كويست من جامعة ولونغونغ، غرين جام من الجامعة الأميركية في دبي. ومن المتوقع حضور أكثر من 200 شخص في نهائيات الإمارات.

وقال مايكل منصور مدير الابتكار لدى شركة مايكروسوفت الخليج: الاستثمار في المواهب الشابة مهم جداً بالنسبة لمايكروسوفت، وكأس التخيل وسيلة مثلى لاكتشاف هذه المواهب، وتعمل هذه المسابقة على تشجيع الطلاب من جميع التخصصات على التعاون وتعلم كيفية تحويل إبداعاتهم إلى شيء حقيقي ناجح ويطبق على أرض الواقع، ومع مضي الإمارات قدماً نحو تحقيق رؤيتها لعام 2021، يسير النمو الاقتصادي والابتكار التكنولوجي جنباً إلى جنب تجاه الوصول إلى هذا الهدف وتمكين الشريحة الشابة من الابتكار وأخذ مكانهم في السنوات المقبلة.

«ستب»: تجاوز الجغرافيا لنجاح الشركات الناشئة

■ دبي- وائل يوسف

حضر عدد كبير من المشاركين أمس جلسة «كيف تبني أكبر منصة تجارة إلكترونية بالمنطقة.. قصة سوق دوت كوم» ضمن إطار «مؤتمر ستب 2017».

وأدار فادي غندور، رئيس شركة «ومضة» الحوار مع رونالدو مشحور، الرئيس التنفيذي والمؤسس المشارك لموقع سوق دوت كوم للتجارة الإلكترونية، وسميح طوقان رئيس مجموعة جبار للإنترنت والمستثمر في موقع سوق دوت كوم، حيث دار الحديث حول الفجوة والفرص إذ يبلغ حجم تجارة التجزئة بالمنطقة 250 مليار دولار فيما لا تتجاوز حصة التجارة الإلكترونية 5 مليارات.

وأشاروا إلى غياب التجارة الإلكترونية عن بلدان كثيرة بالمنطقة، منبهين إلى الفرق الكبير بين دبي وباقي المنطقة في هذا المجال، وشددوا على أهمية الخروج من حدود الجغرافيا والتوسع في المنطقة وعالميا لمن يريد النجاح.

■ حضور كبير خلال الجلسة | البيان

وحول مستقبل التجارة الإلكترونية بالمنطقة بعد 5 سنوات، قال مشحور إنه متفائل بشأنها خاصة مع وجود مصنعين محليين في المنطقة خاصة بمصر، وهناك إمكانية لإيصال بضائعهم إلى العالم، ونمط التوسع هذا سبق رؤيته بشركة أرامكس.

وأشار سميح طوقان إلى أنه حان الوقت للاستثمار بالمنطقة، مجددا دعوات سابقة للشركات الكبيرة باستثمار 1 - 2 ٪ مما تستثمره في العقارات في ريادة الأعمال، وهو ما كان مصدر تردد سابقا لكن هذا الوضع قد يتغير مع صفقة أمازون- سوق دوت كوم والتي ستجلب لاعبين محليين وعالميين وأيضا مزيدا من شركات رأس المال الجريء للمنطقة.

وأشار غندور إلى قيامه مع سميح طوقان بالاستثمار في شركة بالأردن تعلم الأطفال بعمر العاشرة كيفية البرمجة، نظرا إلى أن المستقبل يعتمد على تطوير هذا التوجه. وتطرق سميح طوقان إلى ما يقال عن فشل ياهو وبالتالي صفقة استحواذها على مكتوب، رافضاً هذه الفكرة كونها كانت مصدر إلهام للكثيرين من الشباب ودفعتهم لتأسيس شركات إلكترونية، حيث انطلق 25 رائد أعمال مباشرة من شركتهم، ناهيك عن عدد غير محدد ممن تأثروا بهذه الصفقة، و

كاديلاك

وشاركت كاديلاك أحد الرعاة الرئيسيين للمؤتمر للعام الثاني على التوالي، بالمناقشات الخاصة بـ «مستقبل الاتصالات المتنقلة».

وتحدث نديم غريب المدير الإقليمي للمبيعات والتسويق بكاديلاك الشرق الأوسط، عن الكيفية التي ستقوم من خلالها كاديلاك بالمساعدة في تطوير قطاع الاتصالات المتنقلة ومستقبله.

إطلاق

خدمة واي فاي الإمارات في «صحارى سنتر»

أطلقت واي فاي الإمارات خدماتها في مركز التسوق "صحارى سنتر"، حيث بات بإمكان رواد المركز الاستمتاع بخدمات اتصال سلسة ومميزة عند التسوق عبر خيارين هما: خدمة واي فاي الإمارات المجانية وخدمة واي فاي الإمارات الممتاز، وهي خدمة مدفوعة تقدم للمستخدمين مزايا تنزيل/ تحميل غير محدودة مقابل أسعار مقبولة جداً. وقال جهاد طيارة،، نائب الرئيس لشؤون تطوير الأعمال والشراكات في دو: يسعدنا إطلاق خدمة واي فاي الإمارات للمرة الأولى في مركز تسوق بالشارقة. ويعد إطلاق خدمة واي فاي الإمارات في «صحارى سنتر» خطوة هامة أخرى نحو تقديم المزيد من الدعم لأجندة الإمارات فيما يتعلق بالتحول الذكي وتحقيق رؤية الإمارات 2021 . ومن المتوقع أن تؤمن خدمة واي فاي الإمارات مزايا الاتصال الشبكي اللاسلكي في أكثر من 450 موقعاً بحلول نهاية العام الجاري. دبي- البيان

تعيين

رئيس تنفيذي بالوكالة للثريا للاتصالات

أعلنت شركة الثريا للاتصالات تعيين الرئيس التنفيذي للتكنولوجيا، المهندس أحمد الشامسي، رئيساً تنفيذياً بالوكالة لشركة الثريا للاتصالات بشكل مؤقت. ويتمتع أحمد الشامسي بخبرات عملية واسعة، فهو عضو رئيسي في فريق الثريا القيادي منذ تأسيسها في 1997. وشارك في جميع مراحل تنفيذ نظام شبكة الأقمار الصناعية الخاصة بها. دبي- البيان

■ أحمد الشامسي

تسوق

افتتاح متجر «آبل» في دبي مول

افتتحت شركة «ابل» متجرها الجديد في دبي مول ليتوسط أكبر مراكز التسوق في العالم والذي يستقطب حوالي 80 مليون زائر سنوياً. وجاء الإعلان عن موعد افتتاح المتجر خلال الكشف عن الستار المحيط بواجهة طابقي المتجر. وتم تصميم الستار الإعلاني تحت عنوان «ويتواصل الإبداع» ليروي حكاية إبداع المجتمع الإماراتي من خلال تسليط الضوء على أصحاب المشاريع الصغيرة، المعارض الفنية المستقلة، مطوري التطبيقات، أصحاب البوتيكات، المقاهي وعربات الطعام المتنقلة وغيرها من قصص النجاح الريادية. وتضم الجدارية 35 قصة نجاح محلية لتشكل لوحة فنية ومنصة تعكس تطور الحركة الإبداعية عبر أنحاء الدولة. ويتمركز متجر أبل دبي مول في وسط دبي ليشكل منصة لالتقاء المبتكرين، ويأتي المبدأ الذي يقوم عليه المتجر ليعكس روح الإمارات باعتبارها مركزاً تجارياً وإبداعياً للمنطقة. دبي- البيان

فوائد جمة للقطاعات الحكومية والمالية والشركات الناشئة

تقنية «بلوك تشين» تخفّض التكاليف وتعزّز الأمن

■ دبي. البيان

أكد رامز شحادة، المدير الإداري ونائب الرئيس التنفيذي في بوز ألن هاملتون الشرق الأوسط وشمال أفريقيا أهمية تقنية «بلوك تشين» للإمارات ودول مجلس التعاون كأداة ضرورية في سعي هذه الدول لإقامة عدد من أذكى المدن ومراكز الابتكار في العالم، مشيراً إلى أنه فيما يبقى تبنّي «بلوك تشين» في مرحلة البداية، إلا أنه من المتوقع أن تساهم الفوائد في خفض التكاليف، وتعزيز الأمن وإنتاج نماذج معاملات أسرع عبر العديد من القطاعات. وأوضح شحادة أن تكنولوجيا «بلوك تشين» تفيد العديد من القطاعات ومن ضمنها القطاع الحكومي والمصرفي والمالي والشركات الناشئة والشركات الصغيرة والمتوسطة، وقطاعات النقل والرعاية الصحة والمرافق العامة. وفي قطاع الخدمات المالية، يمكن لتكنولوجيا «بلوك تشين» توفير الدعم للعديد من الحالات كالتمويل التجاري والتحويلات والقروض المشتركة وبرامج الولاء وسجلات «اعرف عميلك» والكثير غيرها. وبالنسبة للتحويلات، يمكن لتطبيق «بلوك تشين» تخفيض التكلفة بالنسبة للعملاء وإتاحة التسوية شبه الفورية.

كما تساهم تكنولوجيا «بلوك تشين» في المساعدة على توفير البيئة للشركات الناشئة من خلال تسهيل الإجراءات كتسجيل الشركات وضمان التمويل وتسجيل براءة الاختراع للأفكار. وتسمح تكنولوجيا «بلوك تشين» للأفراد بتسهيل الوصول إلى بياناتهم لعدد من الجهات الحاصلة على موافقة مسبقة ومعنية بالشبكة، كتسجيل الشركات وهيئات تسجيل براءات الاختراع والتمويل، بينما تسمح أيضاً بتحديث البيانات في الزمن الفعلي. وأشار إلى أن النقل هو قطاع آخر يمكنه الاستفادة من «بلوك تشين» خصوصاً مع التركيز على تطوير البنى التحتية للمدن الذكية في المنطقة. إن طرح تقنية الاتصال المتبادل بين المركبات وتقنية الاتصال بين المركبات والبنية التحتية يعني استحداث شبكة نقل متصلة متنامية. وقد تمت مناقشة فوائد تطوير شبكة نقل موحدة بشكل مفصّل بين الرئيس التنفيذي لمؤسسة تيسلا «إيلون مسك» والرئيس التنفيذي لمؤسسة أوبر «تريفيس كالانيك» في قمة الحكومات العالمية التي عقدت مؤخرا في دبي، حيث أُعلن أن هذه التقنيات ستحسّن تدفّق حركة المرور، وإلغاء الازدحام وتخفيض الانبعاثات الكربونية. ويمكن لتكنولوجيا «بلوك تشين» توفير منصّة موثوقة وآمنة لذلك والتي يمكن للمشاركين التعامل من خلالها مع حفظ البيانات بأمان في دفتر حسابات جماعي.

والرعاية الصحية هي أيضاً قطاع جوهري في صلب مشروع تطوير المدن الذكية. تقنية «بلوك تشين» قادرة على ضمان أمن بيانات المرضى الحساسة من خلال استحداث وظائف موثوقة، متعددة التواقيع وتشفيرية. تقنية «بلوك تشين» مفيدة أيضاً في مجالات التأمين وعملية إصدار الفواتير، حيث تمكّن المرضى وشركات التأمين وأقسام إصدار الفواتير في المستشفى من إدارة المدفوعات بأمان من خلال منصة واحدة تخفف من التكرار عبر القطاع. وفي قطاع المرافق العامة، تدعم تكنولوجيا «بلوك تشين» الاستراتيجيات الوطنية عبر بلدان الخليج العربي التي تم تطويرها لحماية البنية التحتية للتحكّم الصناعي وتوفير الخدمات الذكية للعملاء.

تفادي الهجمات السيبرانية

وقال المدير الإداري ونائب الرئيس التنفيذي في بوز ألن هاملتون الشرق الأوسط وشمال أفريقيا إن الخسائر السنوية للشركات على مستوى العالم والناتجة عن الهجمات السيبرانية تتجاوز 7,7 ملايين دولار كمعدّل عام لكل شركة وفق ما أشار إليه معهد بونيمون. ومن أشهر الحالات التي ضربت المنطقة كان هجوم فيروس شامون، الذي عطّل أكثر من 30 ألف جهاز في أرامكو السعودية. وعلى الرغم من اتخاذ تجهيزات دعم شاملة بعد الهجوم، برز فيروس شامون مجدداً في يناير هذا العام، تاركاً ثلاث وكالات حكومية وأربع شركات من القطاع الخاص من دون اتصال مع شبكة الإنترنت لأكثر من 48 ساعة.

وتخفّض تكنولوجيا «بلوك تشين» خطر التهديدات السيبرانية باستحداث سجلات موزّعة للحفاظ على قوائم مقاومة للتلاعب في سجلات البيانات المتنامية باستمرار.

رامز شحادة :

إنتاج نماذج معاملات أسرع عبر العديد من القطاعات

موثوقية

تساهم تكنولوجيا «بلوك تشين» باختصار في تحسين فعالية التكاليف والمتانة والموثوقية، وضمان الشفافية وتسريع المعاملات فيما تعزز الأمن والخصوصية. وبفضل شبكتها غير المركزية، ليس لشبكة «بلوك تشين» نقطة انقطاع مركزية وهي مؤهلة لصد الهجمات الخبيثة.

اليوسف موتورز تلبي الطلب على ياماها جي بي -1800 ويف رانر

■ طلب متزايد على ياماها جي بي 1800- ويف رانر | البيان

■ دبي- البيان

أعلنت شركة اليوسف موتورز الوكيل الرسمي الحصري للعلامة التجارية لمنتجات شركة «ياماها» من الدراجات النارية والقوارب والدراجات البحرية ومراكب التزلج على الماء أن الطراز الجديد من مراكب ودراجات التزلج المائية السريعة: ياماها جي بي 1800 ويف رانر حقق للشركة حصة متزايدة في السوق بعد ارتفاع الطلب عليه بكثافة نظراً لمواصفاته العالمية وقدراته العالية.

والقارب «ياماها جي بي 1800» المزود بشاحن توربيني فائق والذي تم طرحه مؤخراً في المنطقة هو الأسرع والأعلى تسارعاً بين كل الطرز التي أنتجتها ياماها حتى الآن كما يتميز تصميمه بدقة القيادة والتوجيه في السرعات العالية. وقال محمد إقبال اليوسف نائب الرئيس للتسويق في شركة اليوسف موتورز: يشهد سوق القوارب والدراجات البحرية ومراكب التزلج على الماء نمواً متصاعداً في المنطقة حيث ارتفع طلب محبي ممارسة الرياضات المائية في وقت الفراغ وعشاق المغامرات على هذه الفئة من منتجات ياماها التي لا تألو جهداً لتلبية رغبات زبائنها وتقديم كل ما هو جديد في السوق. وأضاف أن الرياضات المائية باتت أكثر انتشاراً عن ذي قبل في الإمارات وعززت الدولة موقعها بوصفها مركزاً متطوراً لنمط الحياة والرياضات البحرية الراقية في أوقات الفراغ، ونتوقع أن يكون للطراز تأثير كبير على تصاعد وتيرة الطلب في السوق في المستقبل القريب.

مبيعات كبيرة بمعرض الساعات والمجوهرات بالشارقة

سلسلة من الندوات وورش العمل التفاعلية مع الجمهور

■ الشارقة - البيان

يشهد معرض الشرق الأوسط للساعات والمجوهرات في دورته 42 التي تستمر حتى الغد زيادة كبيرة في حجم المبيعات الذي تحققه الشركات وتجار التجزئة المشاركون في المعرض.وقال سيف محمد المدفع الرئيس التنفيذي لمركز إكسبو الشارقة: إن المعرض يحظى باهتمام عالمي وحضور الجمهور لافت من كافة أنحاء العالم، مبيناً أن هذا النجاح للمعرض يعود للتنظيم الدقيق والاهتمام بأدق التفاصيل أثناء التحضير للمعرض من قبل اللجنة المنظمة، داعياً المتسوقين إلى زيارة المعرض للاستفادة من وجود أفضل وأبرز مصممي المجوهرات وأصحاب أشهر العلامات التجارية العالمية في مجال صناعة الذهب والألماس والأحجار الكريمة واللؤلؤ والساعات والقطع الثمينة وغيرها في المعرض، حيث يشكل وجودهم فرصة للاستفادة من العروض الكبيرة والتنوع الواسع من القطع المعروضة للبيع بأسعار منافسة في متناول الجمهور.

وعلى الصعيد الإعلامي قال المدفع: إن المعرض يشهد اهتماماً ومتابعة إعلامية مكثفة من وسائل الإعلام المحلية والعربية والأجنبية، إضافة إلى حضور لافت عبر وسائل التواصل الاجتماعي المختلفة، ومشاركة عدد من أبرز مشاهير ونجوم مواقع التواصل الاجتماعي الذين يحرصون على زيارة المعرض والاطلاع على ما يتضمنه من معروضات فاخرة من الساعات والذهب والمجوهرات والألماس، والترويج عبر صفحاتهم الخاصة للمعرض وأهم فعالياته، ونقل صورة شاملة عن المنتجات الحصرية عبر مواقعهم الاجتماعية، التي تستقطب مئات الآلاف من المتابعين في المنطقة والعالم.

وعقد على هامش المعرض عدد من الندوات وورش العمل التفاعلية مع الجمهور، حيث عقد المعهد الأميركي للأحجار الكريمة ندوة بعنوان «الألماس، هل يدوم للأبد؟ وتضمنت الندوة جلسة عملية لمساعدة الحضور على فهم أفضل لأبرز النقاط الدقيقة للألماس باستخدام العدسة المكبرة. كما عقدت ورشتا عمل متخصصتان الأولى بعنوان «تعرف على الألماس.. نظرة على الأحجار الثمينة» والورشة الثانية بعنوان «مدخل إلى عالم الياقوت الأحمر والأزرق».

■ إقبال من الجمهور على المعرض | البيان

«جوسي كوتور» للإكسسوارات والموضة تطلق مجموعة الربيع 2017

■ جانب من تشكيلة جوسي كوتور لربيع 2017 | البيان

■ دبي- البيان

أطلقت شركة جوسي كوتور المتخصصة في عالم الإكسسوارات والموضة مجموعة الربيع 2017 بالاشتراك مع بنات جوسي من الجيل القادم: كيارا سيلسي، إزابيلا بيشاردت، روبينا ديان وساره سنايدر حيث جسدت كل من هؤلاء الوجوه الجديدة العلامة التجارية الأميركية. وتتوفر مجموعة المجوهرات، النظارات، الأحذية، والعطور ضمن التشكيلة الجديدة ابمتاجر جوسي كوتور العالمية وعلى الموقع الإلكتروني .JuicyCouture com

واستمدت مجموعة الحلي والإكسسوارات الجديدة إلهامها من حياة لوس انجليس الساحرة وتم تحديث أنماط جوسي خاصة التحديث الذي طرأ على البدلة الرياضية المخملية الكلاسيكية، وتم ذلك بإضافة قليل من التفاصيل لصنع فارق كبير واستخدام مواد جديدة ورسومات ظلالية رائعة لإضفاء طابع عصري أنيق، وشملت التشكيلة إضافة قماش مخملي لأزياء الأكتاف، البلايز، بلايز تانك، بولو والسراويل الضيقة.

«بوتيغا فيردي» تطلق خط إنتاج «سبلينديدا» للعناية بالبشرة

■متجر «بوتيغا فيردي» في ديرة سيتي سنتر شهد إطلاق المجموعة | البيان

■ دبي - البيان

طرحت شركة «بوتيغا فيردي» الإيطالية لإنتاج وبيع مستحضرات التجميل والعناية بالبشرة، مجموعة سبلينديدا الجديدة للعناية بالبشرة في متجر العلامة التجارية في مركز ديرة سيتي سنتر خلال احتفال شهد عرضاً من تانيا، خبيرة التجميل والعناية بالبشرة في بوتيغا فيردي، وتخلل الاحتفال أيضاً دروساً عملية في الماكياج وتوزيع للزهور الطبيعية. وقام الإعلاميون والزبائن بجولة في المتجر حيث تعرفوا على احتياجاتهم التجميلية وتم تزويدهم بحلول من بوتيغا فيردي. ويدور مفهوم المتجر بشكل أساسي حول الزبائن مع العناية التامة بتزويدهم بتجربة تسوق مميزة وحيوية تسمح لهم بأن يتنفسوا عبق الأصول التوسكانية الإيطالية ويأخذوا معهم جزءاً من طبيعة إيطاليا لبيوتهم. وبفضل أبحاث مختبرات بوتيغا فيردي، تُقدم مجموعة سبلينديدا برنامج متكامل يعزز المظهر الشبابي المخصص للأشخاص في الثلاثينيات من العمر الذين يرغبون بحماية بشرتهم الشبابية وإبقائها ناعمة عندما تصبح خشنة بعد يوم شاق. ويعمل برنامج سبلينديدا على ترطيب البشرة وتجديد الطاقة مع توفير الحماية من إجهاد الأكسدة ومن علامات الشيخوخة على جانب حماية البشرة من تأثيرات التلوث.

طيران الإمارات تنتزع حصة من السوق الأفريقي

نجحت الناقلات الوطنية لاسيما طيران الإمارات من انتزاع حصة من السوق الأفريقي على الرغم من المنافسة القوية مع ناقلات عالمياً تعمل في المنطقة منذ عشرات السنين مثل ايرفرانس والإيطالية وغيرها. وشكلت الناقلة الوطنية خياراً مثالياً للمستثمرين المسافرين من الصين إلى أفريقيا عبر دبي مستفيدة من موقعها الجغرافي الذي شكل نقطة ارتكاز لنمو قطاع الطيران. تشير التقارير العالمية أن القارة الأفريقية ورغم قلة مساهمتها في قطاع النقل الجوي فإنها بدأت تلعب دوراً مهماً في سباق الناقلات العالمية نحو تعزيز حصتها السوقية في ظل زيادة اهتمام الحكومات الأفريقية بقطاع الطيران أخيراً.

وذكرت تقارير صادر عن الاتحاد الدولي للنقل الجوي «اياتا» أن القارة السمراء ستكون محور نمو كبير في مجال البنية التحتية ومنها بنية المطارات وخاصة مع نمو وتوسع الطبقة المتوسطة وتسارع استخدام التقنيات الحديثة.

وتتوقع اياتا أن تنمو حركة السفر في أفريقيا بنسبة 4,7٪ خلال الفترة من 2014-2034 وسيكون هناك نحو 177 مليون مسافر جديد سنوياً بحيث تصل أعداد المسافرين سنوياً إلى أكثر من 294 مليوناً بفضل انتشار شركات الطيران التي غيرت كثيراً من مشهد الطيران في القارة وساهمت في تعزيز الربط بين مختلف دول أفريقيا. دبي البيان

صوفيا.. ملتقى الشرق والغرب

■ كاتدرائية ألكسندر نيفسكي تستقطب الزوار

■ إعداد - لؤي عبدالله

صوفيا مدينة الينابيع الحارة فيها يلتقي الشرق والغرب وتمزج بين الهندسة المعمارية الأوروبية جنباً إلى جنب مع العمارة الهندسية الشيوعية، إضافة إلى العمارة الإسلامية التي تتمثل في المساجد العثمانية.

تقع صوفيا في غرب جمهورية بلغاريا بجانب السفح الشمالي لجبال فيتوشا، وتحتل موقعاً متميزاً في وسط شبه جزيرة البلقان على مفترق الطرق بين أوروبا الغربية والشرق الأوسط ونهر الدانوب.

سميت صوفيا على اسم كنيستها الرئيسية «القديسة صوفيا» وأعلنت عاصمة للدولة البلغارية في 3 أبريل 1879 وأصبحت مركز الثقافة والصناعة ومركز الحكم في بلغاريا، وهي قلب الاقتصاد البلغاري تضم أهم الشركات البلغارية.

السياحة

تعد مدينة صوفيا من أهم الوجهات السياحية في أوروبا التي توفر العديد من الخيارات السياحية للزوار التي تتنوع بين السياحة البحرية والعلاجية والبيئية والرياضية والثقافية والطبيعية وغيرها من الأنماط السياحية التي تستهوي معظم الفئات المجتمعية.

تتميز العاصمة البلغارية بطبيعتها الخضراء وهي ثالث أكبر مدينة في العالم من حيث مساحة الحدائق والمتنزهات التي تعتبر المكان الأمثل للاستراحة وممارسة التمارين الرياضية.

كما تعد حديقة «بوريسوفا» أكبر حديقة في صوفيا في حين يعتبر المتنزه الطبيعي «فيتوشا» أقدم متنزه في شبه جزيرة البلقان ويستقطب السياح من مختلف أنحاء العالم.

وفي فصل الشتاء يصبح جبل فيتوشا الوجهة المفضلة لمحبي رياضة التزلج، وفي الصيف هو أكثر الأماكن شعبية للنزهات والمشي لمسافات طويلة، فهو مكان ساحر بمناظره الطبيعية الجميلة وغطائه الأخضر. وبشكل عام السفر إلى بلغاريا يعني إمكانية تنوع وتعدد الأنشطة، فهي أيضاً مقصد مهم لمحبي الطيور وعلم النبات.

وتشتهر صوفيا بشكل خاص وبلغاريا بشكل عام بالسياحة العلاجية حيث يوجد بها حوالي 42 منبعا للمياه المعدنية وتنتشر عشرات من مراكز السبا.

المتاحف

تكتظ العاصمة البلغارية بالعديد من الكنائس والآثار التاريخية الباقية من العصور المختلفة، بالإضافة لعدد من المتاحف التي تضم بين أروقتها العديد من القطع الأثرية والتي تشكل أجزاء من التاريخ البلغاري، من هذه المتاحف متحف الآثار، المتحف الاثنوغرافي والذي يضم مجموعات من الحل ّي الأصلية والملابس التراثية من مختلف أنحاء بلغاريا، كما يوجد متحف «الأرض والناس» الذي يقوم بعرض أشكال من المعادن والأحجار الكريمة، والمتحف العسكري التاريخي الوطني ويضم الآلات العسكرية التي قام الجيش البلغاري باستخدامها، بالإضافة لمجموعة من اللوحات التي تحكي التاريخ البلغاري، كما تضم صوفيا المسرح الوطني الشهير بلونه الأحمر. ولعلّ ما سيشعر به زائرها هو حقيقة شعار المدينة المدون على شاراتها وهو: «صوفيا... تكبر لكن لا تشيخ أبداً».

المناخ

يعتبر المناخ قاريا رطبا مع شتاء بارد ومصاحب بالثلوج وصيف معتدل الحرارة لكن بكونها مرتفعة عن باقي مناطق بلغاريا فهي أبرد من غيرها ورغم ذلك تتعرض لدرجات حرارة تصل إلى 35 مئوية وخاصة في شهري يوليو وأغسطس. وأفضل وقت لزيارة صوفيا ما بين أشهر مايو وسبتمبر على الرغم من شهري يوليو وأغسطس قد تشهد ارتفاعا في درجات الحرارة.

الإقامة

تقدم صوفيا خيارات كثيرة للإقامة فهناك العديد من الفنادق منها ما يتبع سلاسل الفنادق العالمية وهناك النزل والفنادق العائلية الصغيرة بالإضافة إلى المرافق الترفيهية المتنوعة والمنتجعات السياحية وغيرها.

التسوق

تمتلك المدينة خيارات واسعة من أسواق متفاوتة الجودة ويعد بازار زينسكي أكبر سوق في الهواء الطلق في صوفيا وفيه تتم الكثير من المساومات والصفقات. كما يعتبر سوق مالاشيفستي أفضل سوق سلع مستعملة في المدينة، وهو يفتح في أيام عطل نهاية الأسبوع، ويعد المكان الأمثل للعثور على القطع الأثرية والتحف والقطع الغريبة.

■ نصائح

أماكن تستحق الزيارة

تضم بلغاريا مجموعة كبيرة من المعالم السياحية التي ينصح بزيارتها منها:

كهف العيون

واحد من الكهوف الأكثر شهرة يوجد به فتحة طبيعية في الصخر، التي تشبه العيون يدخل منها الضوء الطبيعي بفضل الفتحات الكبيرة في السقف حيث تبدو وكأنها عيون لوز ضخمة.

نهر أسكر

أطول نهر يتدفق عبر الأراضي البلغارية وهو رافد لنهر الدانوب، يمر عبر مجموعة من الجبال والتلال والسهول الجميلة ويوفر العديد من الأماكن التي تستحق الزيارة.

بحيرات ريلا السبع

تقع هذه البحيرات الجليدية السبع في جبال ريلا، إذ تحيط بها التلال الجبلية، وهي من أجمل الأماكن للاستجمام أو لممارسة المشي خلال أشهر الصيف أو حتى في أشهر الشتاء لمحبي المغامرة.

روسه

هي خامس أكبر مدينة في بلغاريا، تشتهر بهندستها المعمارية الباروكية الجديدة تضم العديد من المتاحف والأماكن الثقافية المثيرة للاهتمام.

محمية سريبارنا

مدرجه ضمن التراث العالمي لليونسكو تقع بالقرب من البلدة التي تحمل نفس الاسم، وتشمل المحمية أيضًا بحيرة سريبارنا التي تزداد جمالًا في أشهر الصيف.

26٪ ارتفاع أسعار وقود الطائرات في عام

■ دبي - لؤي عبدالله

وصل سعر برميل وقود الطائرات بحسب مؤشر الوقود الصادر عن الاتحاد الدولي للنقل الجوي «إياتا» خلال الأسبوع الماضي إلى 60,6 دولاراً للبرميل بنمو 26,1٪ مقارنة بالفترة نفسها من العام الماضي.

وأظهر المؤشر أن أسعار وقود الطائرات تراجعت خلال الشهر الماضي بنسبة 9,2٪ بالتزامن مع أسعار النفط التي تراجعت خلال الأسابيع الأخيرة.

وأفاد مؤشر «إياتا» بأن منطقة الشرق الأوسط وأفريقيا سجلت أقل سعر ليصل إلى 58 دولاراً للبرميل، على الرغم من ارتفاع أسعار الوقود في هذه المنطقة بنسبة 24,4٪ مقارنة بالفترة نفسها من عام 2015 فيما وصلت نسبة التراجع إلى 10,9٪ مقارنة بشهر فبراير الماضي.

وارتفع سعر برميل وقود الطائرات على أساس سنوي في أوروبا وفق آخر إحصائيات صدرت عن الاتحاد الدولي للنقل الجوي قبل أسبوع بنسبة 25,3٪ إلى 60,6 دولاراً للبرميل وذلك على الرغم من تراجع الأسعار على أساس شهري بنسبة 9٪، وفي منطقة آسيا والمحيط الهادي ارتفعت الأسعار على أساس سنوي بنسبة 23,5٪ إلى 60,1 دولاراً وبلغت الأسعار في أميركا الجنوبية والوسطى 63,7 دولاراً للبرميل بارتفاع 29,9٪ على أساس سنوي وعلى مستوى منطقة أميركا الشمالية ارتفعت الأسعار بنسبة 28,1٪ إلى 61 دولاراً للبرميل. وتستحوذ منطقة الشرق الأوسط وأفريقيا على 7٪ فقط من حجم استهلاك وقود الطائرات عالمياً في حين تصل حصة أميركا الشمالية إلى 39٪ وأوروبا 28٪ ومنطقة آسيا والهادي 22٪ وأميركا الجنوبية والوسطى 4٪ من حجم استهلاك الوقود عالمياً.

وأظهرت البيانات أن متوسط أسعار وقود الطائرات خلال العام 2017 وصل إلى 64,8 دولاراً للبرميل الأمر الذي من شأنه أن يتسبب في رفع فاتورة الناقلات الجوية إلى 25,5 مليار دولار خلال العام 2017.

وتوقعت ألافكو المتخصصة بتمويل شراء وتأجير الطائرات أن يبلغ متوسط أسعار وقود الطائرات نحو 65 دولاراً للبرميل خلال 2017 مرتفعاً بنسبة 25٪ عن مستواه خلال العام الماضي، وارتفاع فاتورة وقود شركات الطيران بنسبة 4٪. وأوضحت الشركة أن استراتيجية التحوط التي تنتهجها شركات الطيران بالنسبة لوقود الطائرات من شأنها أن تقلل من أثر ارتفاع أسعار الوقود على تلك الشركات.

■ ارتفاع أسعار الوقود على أساس سنوي | أرشيفية

تحالف يجمع «بوش» و«دايملر» لتطوير نظم قيادة مؤتمتة

وقّعت شركتا «بوش» و«دايملر» اتفاقية تحالف لتطوير نظم المركبات المؤتمتة بالكامل (4 SAE-Level) والسيارات بدون سائق (5 SAE-Level) وجعلها حقيقة واقعة في طرقات المدن في مطلع العقد القادم، إضافة إلى التعاون على تطوير البرمجيات والخوارزميات لنظم القيادة المؤتمتة. هذا ويوظّف التحالف الخبرات الشاملة لكلا الطرفين جامعاً بين الخبرة العريقة التي تمتلكها دايملر في صناعة المركبات، مع خبرة النظم والمعدّات لدى بوش، الشركة المعروفة في قطاع توريد تجهيزات السيارات، حيث سيتم تسخير جهود كلا الطرفين لجعل هذه التقنية جاهزة للإنتاج التجاري بأسرع وقت ممكن. ومن خلال تطوير نظم المركبات المؤتمتة وتلك القادرة على العمل دون سائق على شوارع المدينة، تهدف بوش ودايملر لتطوير حركة المرور في المدن وتعزيز السلامة على الطرقات وتقديم أساس تبنى عليه النظم المرورية المستقبلية. دبي - البيان

أكبر تراجع لطلبات إعانة البطالة الأميركية في عامين

سجلت الطلبات الجديدة لصرف إعانة البطالة في الولايات المتحدة أكبر انخفاض لها في نحو عامين الأسبوع الماضي مما يشير إلى مزيد من التعزز بسوق العمل.

وقالت وزارة العمل الأميركية أمس إن عدد الطلبات الجديدة انخفض 25 ألفا إلى مستوى معدل في ضوء العوامل الموسمية بلغ 234 ألفا للأسبوع المنتهي أول أبريل. والتراجع هو الأكبر منذ الأسبوع المنتهي في 25 أبريل 2015.

وتقرر تعديل قراءة الأسبوع السابق بزيادة قدرها ألف طلب على التقدير الأولي.

وبهذا تظل الطلبات دون مستوى 300 ألف المرتبط بسلامة سوق العمل للأسبوع التاسع بعد المئة على التوالي. وهذه أطول فترة منذ 1970 عندما كانت سوق العمل أصغر. وتقترب سوق العمل الأميركية حاليا من وضع التوظيف الكامل. وكان اقتصاديون استطلعت رويترز آراءهم توقعوا تراجع طلبات إعانة البطالة الجديدة إلى 250 ألفا الأسبوع الماضي. واشنطن – رويترز

حصة بمليار دولار من أمازون لتمويل مشروع فضاء

قال جيف بيزوس مؤسس أمازون.كوم إنه يبيع ما يعادل نحو مليار دولار من حصته في الشركة سنوياً لتمويل شركته للصواريخ بلو أوريجن التي تسعى لإطلاق رحلات مدفوعة إلى الفضاء مدتها 11 دقيقة من العام المقبل. وقال بيزوس للصحافيين خلال منتدى الفضاء الأميركي السنوي في كولورادو سبرينجز إن بلو أوريجن تأمل في بدء اختبارات طيران مع طياري ومهندسي الشركة في العام الحالي غير أن هذا لن يحدث على الأرجح قبل العام المقبل. وقال إن خطة بلو أوريجن في النهاية هي أن تصبح شركة معتمدة على مواردها الذاتية ومدرة للربح وبهدف طويل المدى هو خفض تكلفة رحلات الفضاء بحيث يمكن لملايين الأشخاص الحياة والعمل خارج الأرض. بيزوس أكبر مساهم في أمازون ويملك 80,9 مليون سهم في الشركة وفقاً لبيانات تومسون رويترز. كولورادو - رويترز

9 %

توقعت دراسة لشركة فروست آند سوليفان للأبحاث التحليلية نمو مبيعات السيارات الجديدة في الشرق الأوسط بنسبة 9 ٪ سنوياً ليصل حجمها إلى 4,4 ملايين سيارة بحلول 2020، ليصل إجمالي عدد المركبات العاملة إلى 44,5 مليون مركبة. وقدرت الشركة أن تصل عائدات مكونات المحركات والسيارات، الأنظمة، الإطارات وإكسسوارات السيارات إلى 17,27 مليار دولار بحلول 2020، بنمو 5,9 ٪ سنوياً. ويسلط معرض أوتوميكانيكا دبي 2017 الضوء على السوق الإقليمية الزاخرة بالفرص، حيث يشارك في المعرض أكثر من 2,000 عارض من 55 دولة لاستعراض أحدث معداتهم أمام أكثر من 30 ألفاً من التجار وصانعي القرار من حول الشرق الأوسط، أفريقيا وما وراءهما. ويقام المعرض من 7 – 9 مايو بمركز دبي الدولي للمؤتمرات والمعارض، حيث تعد دورة المعرض بأكبر عدد من علامات خدمات المركبات. دبي- البيان

الآلاف يشهدون افتتاح «دوحة فستيفال سيتي»

افتتح دوحة فستيفال سيتي، الذي يعتبر أكبر وجهة للترفيه والتجزئة والضيافة في قطر، التي تديرها وتشغلها مجموعة الفطيم، أبوابه للجمهور أول من أمس. وأقبل آلاف الزوار على المول الجديد بدءاً من العاشرة صباحاً، ليكونوا من أوائل رواد المول الذين يعيشون تجربة التسوق والمطاعم والترفيه فيه. ويقدم المول خيارات عديدة للكل، وتمتع الزوار بأكبر فرع لدى محل ماركس وسبنسر في دولة قطر الذي يضم ردهة المقهى المميزة فيها، والعديد من المحلات المتميزة، منها إتش آند إن وسنتربوينت وغيرها.

وقال تريفور هيل، المدير العام لدى دوحة فستيفال مول: «لدينا عدد كبير من المحلات تعد أول الفروع لها في قطر. كما نتطلع إلى افتتاح المزيد في الأسابيع والأشهر المقبلة». الدوحة - البيان

69% من شركات التجزئة تستثمر في التحول الرقمي

يكتسب التوجه نحو اعتماد التقنيات الحديثة زخماً كبيراً في مجمل القطاعات، ويأتي في مقدمتها تجارة التجزئة، حيث يشير تقرير صادر عن المنتدى العالمي لتجارة التجزئة إلى أن 69% من شركات التجزئة تستثمر في التحول الرقمي.

البيان
غرافيك: حسام الحوراني

6% نمو القطاع على المستوى العالمي في 2016 مقارنة مع 2015

23% نمو الدفع الإلكتروني في المنطقة وفقاً لتقرير شركة «بيه فورت»

2 تريليون دولار مبيعات التجزئة للتجارة الإلكترونية في العالم خلال العام الماضي

52% من تجار التجزئة لم يطوروا استراتيجية رقمية بعد

22 تريليون دولار إجمالي مبيعات التجزئة العالمية في العام الماضي

69 مليار دولار قيمة المدفوعات الإلكترونية بحلول عام 2020 بحسب تقرير شركة «بيه فورت»

بدء حجز غالاكسي S8 عبر سوق . كوم

أعلن سوق . كوم بدء الحجز المسبق للجهاز المرتقب سامسونغ غالاكسي S8 و S8 Plus. يتوفر العرض المحدود على سوق . كوم حتى نفاد الكمية، ويبدأ بيع الأجهزة اعتباراً من 15 أبريل 2017. بدأ العرض في الأول من أبريل الجاري، وشهد بالفعل طلباً فائقاً من جانب العملاء الذين سارعوا لحجز طلباتهم قبل انتهاء الكمية.

وقال رونالدو مشحور، الرئيس التنفيذي والمؤسس المشارك لدى سوق.كوم: «تعدّ سامسونغ واحدة من كبرى الشركات الرائدة في أسواق الهواتف الذكية، وقد شهد إطلاق الهاتف الجديد قدراً هائلاً من الحماس والترقب. نفخر في سوق . كوم بتحقيق القيمة المضافة للعملاء وتمكينهم من الوصول إلى العلامات التجارية المرموقة قبل بقية العملاء، وذلك بسهولة تامة». دبي - البيان

أغلى 5 ماسات في العالم

■ دبي- وائل الخطيب

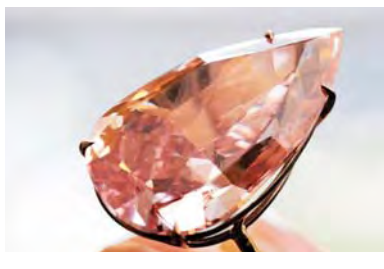

تعتبر ماسة «Pink Star» بلونها الوردي أغلى الأحجار الكريمة في العالم، بعد أن بيعت مؤخراً مقابل 71,2 مليون دولار، واشترت الماسة التي يبلغ حجمها 59,60 قيراطاً شركة مجوهرات في هونغ كونغ. أما ثاني أغلي ماسة كما جاء في تقرير صحيفة «تلغراف» اللندنية فهي «Oppenheimer Blue» والتي بيعت مقابل 57,5 مليون دولار شاملة العمولة والأتعاب في مزاد كرستي في جنيف في مايو 2016. وكانت الماسة الزمردية المصقولة تخص السير فيليب اوبنهايمر، وبيعت في أقل من 25 دقيقة إلى مشتر غير مجهول الهوية. وتعتبر ماسة «Blue Moon» ثالث أغلى ماسة وقد بيعت مقابل 48,5 مليون دولار في مزاد بيع مجوهرات «Magnificent and Noble» الذي نظمته سوذبيز في جنيف في نوفمبر 2015. وقد أطلق مشتريها جوزيف لاو عليها اسم «The Blue Moon of Josephine».

وبيعت رابع أغلى ماسة في العالم والتي تحمل اسم «Sunrise Ruby» تيمناً بقصيدة تحمل ذات الاسم بمزاد سوذبيز في مايو 2015 مقابل 19,6 مليون دولار. وهذه الماسة من الياقوت البورمي الذي يسمى «دم الحمام» مرصعة بخاتم من تصميم كارتييه. أندر الماسات الملونة هي الحمراء، ولذا فلا غرابة أن ماسة Fancy Red VS2 والتي حلت في المرتبة الخامسة بيعت بـ 3,4 ملايين دولار في نوفمبر 2014 في مزاد كرستيز في هونغ كونغ.

دبي تشهد إطلاق هاتف LG G6

تشهد دبي بعد غد إطلاق هاتف إل جي «G6» بالتزامن مع إطلاقه في الأسواق العالمية، حيث ستقوم الشركة باختبار وتجربة الهاتف الجديد في مؤتمر صحافي، وتقول الشركة إن الهاتف يأتي بتصميم جديد وكاميرات استثنائية، وشاشة طويلة فائقة بحواف رفيعة للغاية، وهيكل خارجي مدهش يأتي بشاشة بمقياس 5,7 بوصات وتقنية Quad HD+ ومزود بتقنية صوت Quad DAC. وتتوقع التقارير أن تبتعد شركة LG في هاتفها الجديد عن فكرة هواتف الموديولر التي جازفت بها في هاتفها G5 العام الماضي، فالصور الأولى للهاتف تكشف عن وجود هاتف معدني زجاجي وهي بذلك تسعى للمنافسة على الأقل من منظور التصميم مع أفضل الشركات مثل آبل وسامسونغ وجوجل وموتو وغيرها. دبي - البيان

مقتل قيادات «داعشية» بضربة جوية في الموصل

«22

واشنطن تلوح بالخيار العسكري في سوريا

«23

مقتل جندي إسرائيلي دهساً في الضفة

«23

أكد استمرار دعم الشرعية

محمد بن سلمان: اليمن عمق العرب الاستراتيجي

■ الرياض- البيان، وكالات

شدد ولي ولي العهد السعودي، الأمير محمد بن سلمان، على أن اليمن تمثل العمق الاستراتيجي للأمة العربية، مؤكداً أن دعم المملكة سيتواصل، معتبراً أن الخطاء الأكبر الذي ارتكبه الأعداء، يتمثل في محاولاتهم المساس بذلكم البلد، مشيراً إلى الاستنفار الكبير للأمة العربية من أجل نصرة اليمن.

ورحب ولي ولي العهد السعودي، بكبار مشايخ ووجهاء اليمن، الذين استقبلهم في الديوان الملكي. ونقل لهم تحيات وتقدير خادم الحرمين الشريفين، الملك سلمان بن عبدالعزيز، وولي عهده ، موضحاً عمق الروابط الأخوية بين البلدين والشعبين الشقيقين.

وقال «إن المملكة تنظر لليمن على أنها العمق الاستراتيجي للأمة العربية، فاليمن هي عمق العرب، وهي أساس العرب، وأصل العرب، وكل جذورنا وكل أعراقنا ترجع في الأخير لليمن».

وأضاف ولي ولي العهد «إن أكبر خطأ قام به العدو، أنه حاول المس في عمق وصلب العرب، وهي جمهورية اليمن الشقيقة، وذلك ما دعا كل العالم العربي أن يستنفر لما يحدث في اليمن، وانقلبت الطاولة في السنة ونصف الأخيرة، ليس فقط في اليمن، بل في كل العالم العربي والإسلامي».

دعم

وأشار إلى أن «رجال اليمن ليسوا في حاجة لمساعدة أشقائهم، فهم إذا استنفروا ووقفوا، سوف يقضون على العدو، ولن يقفوا حتى يكونوا في عقر دار العدو، لكن لا نستطيع نحن إخوانكم في السعودية ودول الخليج العربي ومصر والسودان والأردن والمغرب، أو جميع أنحاء العالم العربي والإسلامي، أن نرى استنفاراً ووقفة للرجل اليمني، دون أن نكون بجانبه، ونحن معكم في كل خطوة، إلى آخر يوم في حياتنا، كما كنا في السابق، وكما سنكون في المستقبل».

حضور

حضر اللقاء، مساعد وزير الدفاع السعودي محمد العايش، ورئيس الاستخبارات العامة خالد الحميدان، والمستشار في الديوان الملكي المشرف العام على مكتب سمو وزير الدفاع، فهد العيسى، وعدد من كبار المسؤولين من مدنيين وعسكريين.

وقال «لي الشرف أن أكون بين هؤلاء الرجال، وبين أساس العرب وعمق العرب والقبائل العربية اليمنية، وشرف لي وأعتز أن أكون اليوم بينكم وأعمل معكم اليوم، وإن شاء الله المستقبل مزدهر، وإن شاء الله هذي خطوة فيها عز وشموخ لليمن وللعرب، وسوف يذكر التاريخ كل ما تقومون فيه، وكما ورثكم أجدادكم وآباؤكم تاريخاً مشرفاً، سوف تورثون أبناءكم وأحفادكم تاريخاً مشرفاً».

شكر

وتحدث الشيخ مفرح بحيبح في كلمته باسم مشايخ القبائل اليمنية، عبر خلالها عن الشكر لحكومة المملكة العربية السعودية، بقيادة خادم الحرمين الشريفين،.. مؤكدا على دعم الحكومة الشرعية اليمنية، وما قامت به قوات التحالف العربي من نصرة إخوانهم اليمنيين لإعادة الأمن والاستقرار لليمن وشعبه.

وأشار إلى ما حققه الجيش الوطني والمقاومة الشعبية من تقدم في تحرير المحافظات، حتى أصبحت على أبواب العاصمة صنعاء، بمساندة قوات التحالف العربي. وقدم الشكر للمملكة العربية السعودية على الجهود الإغاثية والأعمال الإنسانية، من خلال مركز الملك سلمان للإغاثة والأعمال الإنسانية.

تراجع

أفادت مصادر سياسية في صنعاء بأن تراجع رئيس ما يسمى ب"حكومة الانقلابيين" عبدالعزيز بن حبتور عن الاستقالة، جاء بعد أن وافقت قيادات حوثية على شروطه.

2

قتل قياديان في تنظيم القاعدة بينهما قريب لزعيم سابق لفرع الجماعة في اليمن في غارتين نفذتهما طائرتان من دون طيار، بحسب ما أفادت مصادر أمنية يمنية. وأضافت أن الطائرة التي يرجح أنها أميركية استهدفته منتصف الليلة قبل الماضية عندما كان على متن دراجة نارية في مديرية الصومعة بمحافظة البيضاء في وسط اليمن. وتابعت المصادر أن القيادي المحلي الآخر قتل في ضربة مماثلة عندما كان على متن دراجة نارية في منطقة خبر المراقشة في محافظة أبين الجنوبية.

الجيش يتقدم في حجة وتعز.. وحرب شوارع في ميدي

التحالف العربي قلق من وضع ميناء الحديدة

■ عدن،تعز- صلاح صالح، وكالات

سيطر الجيش الوطني اليمني على معظم أحياء مدينة ميدي شمال غرب محافظة حجة الحدودية وتمكن من دحر عناصر المليشيات الانقلابية من المباني الحكومية في وسط المدينة التي تشهد حرب شوارع،في حين أبدى التحالف الدولي قلقه من استمرار سيطرة الانقلابيين على ميناء الحديدة واستيلائهم على القوافل الانسانية.

وذكر تحالف دعم الشرعية في اليمن، في بيان، أنه يدرك خطورة الوضع الإنساني في المناطق التي تخضع لسيطرة الحوثيين، مشيراً إلى أنه يبذل أقصى ما يمكن فعله لتأمين إمدادات الغذاء والدواء لليمنيين. وأكد البيان مشاطرة التحالف العربي الأمم المتحدة قلقها من وضع ميناء الحديدة، لا سيما لجهة استيلاء ميليشيات الحوثي على قوافل المساعدات الإنسانية، وتوظيفها في مجهودها الحربي.

■ دبابة تابعة للشرعية تقصف مواقع الانقلابيين في تعز | البيان

انتقاد

إلى ذلك،انتقد مستشار وزير الدفاع السعودي أحمد عسيري، إصرار الأمم المتحدة على استمرار سيطرة الميليشيات الانقلابية على ميناء الحديدة في اليمن، عبر اعتباره رمزا للعمل الإنساني.وقال إن "الأمم المتحدة تختزل الوضع الإنساني في اليمن في ميناء الحديدة وهذا يسيئ للشعب اليمني" .وتساءل عسيري قائلا:"لماذا هذا الإصرار من الأمم المتحدة أن يبقى ميناء الحديدة تحت سيطرة الميليشيات الحوثية؟".ودعا عسيري الأمم المتحدة إلى تقديم إجابة واضحة على هذا السؤال، وأن تقف في صف الشعب اليمني لا في صف الانقلابيين وأكد على ضرورة أن تسيطر الحكومة الشرعية على جميع مناطق البلاد.

ميدانياً، تمكن الجيش الوطني بمحافظة تعز من السيطرة على عدد من التلال الاستراتيجية والتقدم شمال غرب المدينة في مواجهات عنيفة مع المليشيات الانقلابية أدت لمقتل وجرح العشرات من عناصرها واستشهاد ثلاثة من أفراد الجيش. وأوضح مصدر في قيادة محور تعز لـ «البيان» أن وحدات من الجيش الوطني تمكنوا من قطع شارع الخمسين شمال غرب المدينة بعد سيطرتهم على تلة الرادار وتلة القارع.

غارات

وذكرت مصادر أمنية يمنية،أن أكثر من 12 من ميليشيات الحوثي والرئيس المخلوع علي عبدالله صالح قتلوا في غارات استهدفت معسكر خالد بمديرية موزع غرب تعز. كما كثفت مقاتلات التحالف العربي من غاراتها على مواقع متفرقة للمتمردين في مدينة ميدي بمحافظة حجة الحدودية مع السعودية، بالتزامن مع مواجهات وتبادل للقصف المدفعي بين القوات الشرعية والمتمردين وحرب شوارع تشهدها المدينة التي سيطر الجيش على معظمها بما فيها مجمع المباني الحكومية.

«الهلال الأحمر» يدعم مستشفى في حضرموت

عام الخير 2017 — مسؤولية اجتماعية، تطوع، خدمة وطن

لجنة خليجية تبحث مشروعات بـ15 مليار دولار

■ حضرموت - وام

كشف الأمين العام المساعد للشؤون السياسية والمفاوضات بالأمانة العامة لمجلس التعاون لدول الخليج العربية د.عبدالعزيز العويشق ان اللجنة المشتركة لتحديد الاحتياجات التنموية في اليمن التي إختتمت اجتماعاتها في مقر الأمانة العامة لمجلس التعاون الخليجي بالرياض بحثت تسريع تنفيذ مشاريع تنموية رصد لها مبلغ 15 مليارودولار بينما

سلمت هيئة الهلال الأحمر الإماراتي مجموعة أجهزة ومستلزمات طبية إلى مستشفى مديرية تريم في وادي حضرموت.. وذلك ضمن الدعم المتواصل الذي تقدمه دولة الإمارات للارتقاء بمستوى الخدمات الصحية في محافظة حضرموت..إضافة إلى تخفيف معاناة المدنيين وتوفير احتياجاتهم خلال الأزمة التي تمر بها البلاد. وشملت المساعدات الطبية أجهزة متطورة للأشعة التلفزيونية «سونار» ومراقبة العلامات الحيوية «مونيتر» والأكسجين «نيوبلايزر قلوبل» إضافة إلى ستة أسرة طبية معاينة.

■ وفد هيئة الهلال الأحمر الإماراتي يسلم الأجهزة والمعدات الطبية لإدارة مستشفى تريم | وام

مساعدات طبية

وقال رئيس فريق هيئة الهلال الأحمر الإماراتي في حضرموت عبدالله المسافري إن تسليم المعدات والأجهزة الطبية إلى مستشفى تريم يأتي في إطار استمرار دعم الجانب الصحي والإنساني وتحسين أداء المستشفيات الحكومية في محافظة حضرموت.

وأوضح أن المساعدات الطبية تأتي ضمن الجهود الرامية لتخفيف العبء عن المواطنين في المجالات الصحية والإنسانية ومساعدة الأهالي عبر دعم وتوفير أهم الاحتياجات الطبية في المستشفيات والمراكز الحكومية وإعادة تأهيلها وتوفير الأجهزة الحديثة لها.

وأضاف رئيس فريق هيئة الهلال الأحمر الإماراتي إن مديرية تريم تحتاج بشدة لمثل هذا الدعم خصوصا أن سكانها يضطرون لقطع مسافات كبيرة إلى سيئون للحصول على خدمات طبية أفضل.

إلى ذلك، كشف الأمين العام المساعد للشؤون السياسية والمفاوضات بالأمانة العامة لمجلس التعاون لدول الخليج العربية د.عبدالعزيز العويشق ان اللجنة المشتركة لتحديد المشاريع التنموية في اليمن بحثت كيفية تسريع تنفيذ المشاريع التنموية الملحة التي رصد لها اكثر من 15 مليار دولار في مؤتمرات المانحين المختلفة والتي جاءت 70 في المئة منها من دول مجلس التعاون.

14 ألف مختطف في سجون الميليشيات

■ عدن - البيان، وكالات

تجاوز عدد المختطفين والمحتجزين تعسفياً 14 ألف شخص في سجون ميليشيات الحوثي وصالح، منذ الانقلاب الذي نفذته قبل عامين واجتياحها عدداً من المحافظات اليمنية.

وذكرت وزارة حقوق الإنسان في بيان تلقته وكالة الأنباء اليمنية (سبأ نت): «عدد من تم إخفائهم قسراً يقترب من ثلاثة آلاف مواطن، ويأتي على رأسهم وزير الدفاع اللواء محمود الصبيحي والسياسي محمد قحطان والقياديان ناصر منصور هادي وفيصل رجب، وهؤلاء الأربعة تم ذكرهم في قرارات مجلس الأمن الدولي، كما حوت قوائم المختطفين الكثير من الشخصيات السياسية والإعلامية والحقوقية».

اعتقال

وبحسب البيان دأبت ميليشيات الحوثي وصالح على تكميم الأفواه واعتقال المعارضين أو من يشتبه فيه أنه ضدهم وحولوا أكثر من 400 مرفق حكومي وخاص (مدارس ومراكز طبية ومرافق حكومية ومنازل خاصة) إلى أماكن للاعتقال والاحتجاز والتعذيب.

تعذيب

ورصدت الوزارة وفاة 73 شخصاً تحت تعذيب الميليشيات الانقلابية التي استخدمت كل ما لا يمكن تصوره من أساليب التعذيب وامتهان الكرامة الإنسانية.

وجاء في البيان: «وفي الوقت الذي يقف العالم بمؤسساته الدولية والإقليمية والوطنية مطالباً بإيقاف هذه الأعمال الإجرامية والإفراج الفوري عن كل المعتقلين تعسفياً، لايزال هؤلاء بنفوسهم وأوهامهم المريضة وغيّهم المتواصل، مستمرين في قبح إجرامهم، وتواصل الاعتقالات والتعذيب والامتهان، بل وتعدى هذا قيامهم بمحاكمات غير شرعية وبعيدة كل البعد عن العدالة لـ 36 معتقلاً مدنياً، وهو انتهاك آخر ويعد تقويضاً لجهود ومساعي عملية السلام الدولية في الإفراج عن كافة المعتقلين والمخفيين قسراً».

486

كشف تقرير حقوقي صادر عن فرع منظمة حقوق الإنسان بمحافظة المحويت، ارتكاب مليشيات الحوثي والمخلوع صالح 486 انتهاكاً خلال الشهر الماضي. وتوزعت الانتهاكات ما بين انتهاك الحقوق الشخصية والاعتقال والتعذيب والإخفاء القسري والتحريض على القتل.

الجيش الليبي يحاصر الميليشيات في قاعدة تمنهنت

تجددت، صباح أمس، الاشتباكات بين قوات الجيش الليبي والميليشيات بالقرب من قاعدة تمنهنت العسكرية الموجودة في جنوب ليبيا.

وشن الجيش الليبي مجدداً أمس هجوماً عنيفاً بالأسلحة المتوسطة والثقيلة، على بقايا الميليشيات في قاعدة تمنهنت جنوب البلاد وتحدثت مصادر عن تمكن الجيش من محاصرة الميليشيات بعد تقهقر «القوة الثالثة» أمام ضربات الجيش.

وتمكنت قوات تابعة للواء المجحفل الـ12 بقيادة العقيد محمد بن نائل من دخول القاعدة بعد أن شن سلاح الجو التابع للجيش الوطني غارات جوية استهدفت محيطها، وتمكنت من محاصرة الميليشيات وسيطرت على أجزاء السور الخلفي ومزارع سبها بالكامل وغنمت أسلحة وآليات ثقيلة وذخائر.

وقال مدير مكتب إعلام الشرطة العسكرية معتصم الحواز إن قوات الجيش حاصرت القاعدة بالكامل الآن، وتنتظر أوامر القيادة العامة للقوات المسلحة لاقتحامها.

وأضاف الحواز أن الجيش بدأ في الدفع بتعزيزات ضخمة استعداداً لاقتحام القاعدة.

وأكد مدير مكتب إعلام الشرطة العسكرية أن الجيش الليبي سيعلن قريباً أنباء سارة عن الأوضاع العسكرية في هذه المنطقة، حيث تحفظ على الكشف عنها الآن لأنها أخبار عسكرية بحتة.

وقال شاهد عيان إن الاشتباكات لا تزال جارية حالياً داخل أسوار القاعدة، وأضاف أن أصوات الانفجارات والقذائف تسمع في القاعدة ومحيطها، مشيراً إلى سقوط عدد من القذائف على مدينة تمنهنت.

وأشار مصدر محلي إلى سقوط قذيفة بين محطة وقود تمنهنت والبيوت المجاورة دون وقوع إصابات.

وتحدث المصدر عن فتح الدَّرب الرابط بين تمنهنت وسمنو صباح أمس وخروج الأسر العالقة في مناطق الاشتباكات، والشاحنات المحملة بالبضائع إلى مدينة سبها. وتؤكد السيطرة على قاعدة تمنهنت الواقعة ضمن حدود بلدية وادي البوانيس شمال مدينة سبها، خطوة استراتيجية، كون القاعدة، إضافة إلى قاعدة الجفرة الجوية، كانتا محطة لتزويد الميليشيات التي شنت هجوماً على الهلال النفطي الشهر الماضي بالعتاد.

إلى ذلك، وقع اشتباك مسلح بين أفراد دورية لحرس السواحل الليبي في نقطة مصفاة الزاوية القطاع الغربي ومجموعة مسلحة تقوم بحراسة قارب هجرة غير شرعية . وقال الناطق باسم حرس السواحل الليبي العقيد أيوب قاسم، إنه بالتوجه والاقتراب منهما ومخاطبتهما بالتوقف والتسليم فتحت النار مباشرة على زورق دورية حرس السواحل ا مما اضطر الأخيرة إلى الرد مؤكداً مقتل 4 أفراد من المجموعة المسلحة، طرابلس - البيان

الجيش العراقي يستعيد مناطق في الموصل .. و45 حياً تحت الحصار

التحالف يقتل قيادات «داعشية» أجنبية بضربة جوية

■ بغداد- البيان، وكالات

تمكنت طائرات التحالف الدولي، وبضربة جوية، من قتل قيادات «داعشية» أجنبية للتحالف بالجانب الأيمن من الموصل. فيما انتزعت قوات الجيش من تحرير حي اليرموك الثانية في الساحل الأيمن لمدينة الموصل، ورفع العلم العراقي فوق مبانيه، فيما لا يزال 45 حياً محاصراً.

وذكرت وزارة الدفاع العراقية في بيان، أنه بناء على معلومات مديرية الاستخبارات العسكرية، تمكن طيران التحالف الدولي، وبضربة جوية، من تدمير مقر كتيبة إرهابية في حي 17 تموز، بالجانب الأيمن من الموصل، وتقتل العديد من عناصرها. وأضاف أن من بين القتلى عدد من القادة الأجانب ومسؤول انتحاري الكتيبة، والمسؤول العسكري للكتيبة، أسترالي الجنسية، ومسؤول التجنيد فرنسي الجنسية.

في المقابل، أعلن الجيش مقتل طيارين اثنين، جراء سقوط طائرة مروحية في الساحل الأيسر لمدينة الموصل، بعد إصابتها بنيران مسلحي تنظيم داعش في الجانب الأيمن. وذكرت مصادر محلية، أن المروحية تابعة للجيش العراقي، سقطت في حي المهندسين في شمال شرقي الموصل، حيث تدور معارك بين مسلحي التنظيم والقوات العراقية.

استعادة اليرموك

في غضون ذلك، قالت مصادر عسكرية من داخل الموصل، إن قوات مكافحة الإرهاب تمكنت، وبإسناد من طيران التحالف الدولي، من استعادة أجزاء كبيرة من حي اليرموك، الذي يقع غرب الجانب الغربي للموصل، بعد أكثر من أسبوع من إعلان اقتحامه. وأضافت المصادر أن القوات العراقية، التي كانت قد أوقفت تقدمها خلال الأيام الماضية، مع استمرار القصف المدفعي والجوي على أغلب الأحياء، تعرضت خلال المواجهات المسلحة التي جرت أمس لهجمات انتحارية بثلاث سيارات مفخخة، نفذها التنظيم، أدت إلى مقتل 4 جنود.

وأكد البيان أن قوات مكافحة الإرهاب، تمكنت من استعادة حي اليرموك «بعد إرغام مقاتلي تنظيم داعش على الانسحاب، وتكبيدهم أعداداً كبيرة من القتلى، وتدمير العديد من معداتهم». وكشف عن مقتل 42 عنصراً من مسلحي التنظيم، وتدمير عجلات وأسلحة وعتاد للتنظيم الإجرامي.

75 %

كشف قائممقام مدينة الموصل، حسن حاجم، عن تحرير 75 في المئة من الجانب الأيمن من مدينة الموصل، مشيراً إلى محاصرة 45 حياً، لافتاً إلى أن نسبة النزوح من الجانب تجاوزت 250 ألف شخص، مع غياب المساعدات الإنسانية. وأضاف أن التنظيم الإرهابي لا يزال يحرق عجلات المواطنين وممتلكاتهم العامة، ويصادر أموالهم، ويضغط بكل الأساليب على المدنيين، ويهددهم حتى لا يسربوا المعلومات لوسائل الإعلام عن جرائمه.

وأوضح أن المعركة بدأت تتباطأ نوعاً ما، بسبب تركيز قوات التحالف على الأهداف، لتقليل أعداد الضحايا من المدنيين، لافتاً بالقول «لا يهمنا كم يستغرق التحرير، ما يهمنا هو أرواح المدنيين».

■ طفلة مع أمها تسيران قرب منازل مهدمة غربي الموصل | أ ف ب

مصادر لـ«البيان»: توجه أميركي لإقامة 5 قواعد في العراق

■ بغداد - عراق أحمد

تركزت مباحثات الوفد الأميركي الرفيع، الذي زار بغداد أخيرا وضم صهر الرئيس الأميركي وكبير مستشاريه، على مستقبل القوات الأميركية في العراق، ومواجهة النفوذ الإيراني. وذكرت مصادر سياسية مطلعة لـ «البيان» أن المباحثات التي أجراها رئيس الوزراء حيدر العبادي مع الوفد، تطرقت إلى الإبقاء على قوات أميركية في العراق بعد هزيمة داعش، ومنحها 5 قواعد دائمة.

وكشفت المصادر أن القوات الأميركية، البالغة حاليا 22 ألفا، مرشحة للارتفاع الى 40 ألف جندي ومستشار ومتعاقد. وكشف نائب في ائتلاف دولة القانون، قوله، إن «الإدارة الأميركية الجديدة تريد تقليص النفوذ الإيراني في العراق من خلال تعزيز وجودها»، لافتا إلى أن «واشنطن منزعجة من بعض فصائل الحشد التي تعتبرها على صلة وثيقة بطهران» وكان العبادي، أعرب خلال زيارته إلى واشنطن، أخيرا، عن تأييده لبقاء جزء من القوات الأميركية في العراق بعد هزيمة تنظيم داعش وتحرير الموصل، من أجل دعم القوات العراقية.

نتائج زيارة العاهل الأردني والسيسي إلى أميركا

محللون: رسائل واشنطن للمنطقة التعاون في محاربة الإرهاب

■ عمان- لقمان إسكندر، القاهرة- محمد خالد

لم تكن قمتا واشنطن اللتان جمعتا ملك الأردن الملك عبدالله الثاني والرئيس المصري عبدالفتاح السيسي مع الرئيس الأميركي دونالد ترامب عادية. بل إن الإدارة الأميركية الجديدة قد بعثت بالعديد من الرسائل خلال القمتين لخصت خلالها المحاور الرئيسية في تعاطيها مع ملفات منطقة الشرق الأوسط، وفي القلب منها ملف مكافحة الإرهاب. مصريًا، بدت ملفات استعادة زخم العلاقات على مختلف الأصعدة بين البلدين عقب «برودتها» في عهد الرئيس الأميركي السابق باراك أوباما ملفًا بارزًا على طاولة القمة، جنبًا إلى جنب وملف «مكافحة الإرهاب» والحرص المشترك بين مصر وأميركا على التنسيق سويًا في ذلك الملف، إضافة إلى القضية الفلسطينية التي تعد خطًا مشتركًا بين القمتين اللتين عقدهما الرئيس الأميركي. وأردنيًا، تناولت القمة بين الملك عبد الله الثاني وترامب القضايا السياسية والاقتصادية والعسكرية إضافة لملف مكافحة الإرهاب.

مكافحة الإرهاب

إلى ذلك، قال الخبير العسكري الأردني مأمون التميمي إن العاهل الأردني والسيسي هما الوحيدان القادران اليوم على إقناع الإدارة الأميركية بإعادة صياغة خريطة جديدة للموقف الأميركي من قضايا المنطقة. موضحًا أن البعض ما زالوا يشككون برؤية ترامب خاصة تجاه الملف السوري ونهجه في التعامل مع التحديات التي تواجه المنطقة على أساس أنها لن تكون مختلفة عن سلفه باراك اوباما، لكن التصريحات شديدة اللهجة التي تحدث بها ترامب أمس الأول إزاء ما شهدته بلدة خان شيخون السورية ومقاربته لما يمكن أن يفعله في مقابل ما لم يفعله سلفه أوباما تجعل الكثيرين يتوقفون طويلا، ويميلون إلى أن أمرًا ما جديدًا سيقع في القرار الأميركي حول سوريا.

دعم الأردن

ورأى الخبير العسكري والاستراتيجي المصري المستشار السابق لإدارة الشؤون المعنوية بالقوات المسلحة اللواء عبد المنعم كاطو أن ترامب حرص خلال اجتماعيه مع السيسي والملك عبد الله الثاني على تأكيد الدعم الأميركي للبلدين في مواجهة الإرهاب وانعكاساته عليهما، موضحًا في تصريحات خاصة لـ «البيان» أن الرسالة الأبرز على صعيد التعاون العسكري التي حرص ترامب على إرسالها هي تأكيد أولوية مكافحة الإرهاب فيما يتعلق بالسياسة الأميركية في منطقة الشرق الأوسط، وأن ترامب يتبع استراتيجية قوية في هذا الصدد. كما حرص على تأكيد دعم الأردن بصفة خاصة باعتبار كون البلد متأثرا بصورة كبيرة جدًا بالأزمة السورية التي حمّلته العديد من اللاجئين الفارين من المعارك.

رسالة

قال مدير المركز المصري للشؤون الخارجية عزت سعد، إن لقاءي الرئيس الأميركي دونالد ترامب مع نظيره المصري عبدالفتاح السيسي والعاهل الأردني الملك عبدالله الثاني جاءا ليقدما رسالة – سوف تثبت الأيام مدى جديتها- بشأن حرص الإدارة الأميركية على تحريك عملية السلام، خاصة أن الاستقبال قد جاء قبيل زيارة مرتقبة للرئيس الفلسطيني محمود عباس إلى واشنطن، فضلًا عن مشاركة المبعوث الأميركي للمفاوضات الدولية والمسؤول عن ملف عملية السلام جيسون جرينبلات في القمة العربية.

التكنوقراط يقودون وزارات سيادية في الحكومة المغربية الجديدة

■ الرباط- البيان

يستمر التكنوقراط (دون لون سياسي)، في إدارة دفة العديد من الوزارات السيادية في المغرب، فقد حصلوا في الحكومة الجديدة التي يقودها سعد الدين العثماني على ست حقائب وزارية، من دون احتساب حقيبتين آلتا لوزيرين تكنوقراطيين دخلا في آخر لحظة إلى حزب الحركة الشعبية. فيما ضمت الحكومة 13 وجهاً جديداً، معظمهم من النساء.

وحصل التكنوقراط على ما تعرف بأم الوزارات، وهي وزارة الداخلية، وتبوّأ هذا المنصب، والي الرباط، عبدالوافي لفتيت، في مكان محمد حصاد، كما حصلوا على وزارة الخارجية، في شخص ناصر بوريطة، الذي كان يعمل سابقاً وزيراً منتدباً بالوزارة ذاتها، التي كان يسيرها حزب التجمع الوطني للأحرار.

أقدم وزير

وللحكومة الرابعة على التوالي، بما يجعله أقدم وزير في الحكومة الحالية، يتبوأ أحمد التوفيق، منصب وزير الأوقاف والشؤون الإسلامية، وهو من دون لون سياسي، كما حصل محمد الحجوي، الذي عمل سابقاً كاتباً عاماً لرئاسة الحكومة، على منصب الأمين العام للحكومة، مكان إدريس الضحاك، الذي قضى تسع سنوات في منصبه. ولم تخلق أيّ مفاجأة، بحفاظ عبد اللطيف لوديي على منصب وزير منتدب لدى رئيس الحكومة، مكلف بإدارة الدفاع الوطني، إذ حافظ على منصبه الذي تبوأه عام 2010، أي منذ عهد حكومة عباس الفاسي، كما حلّ نور الدين بوطيب، الكاتب العام لوزارة الداخلية، في منصب وزير منتدب لدى وزير الداخلية، مكان الشرقي الضريس مدير الأمن الوطني السابق.

حضور نسائي

وما ميز التشكيلة الجديدة، حضور قوي للنساء، حيث عينت مونية بوستة كاتبة للدولة لدى وزير الشؤون الخارجية والتعاون الدولي، وسبق لها أن عملت مديرة عامة لأحد الفروع بصندوق الإيداع والتدبير. كما عينت فاطنة لكحيل عضو المكتب السياسي لحزب الحركة الشعبية، كاتبة للدولة لدى وزير إعداد التراب الوطني والتعمير والإسكان وسياسة المدينة مكلفة بالإسكان

وضمت الحكومة المعينة أيضاً لمياء بوطالب، التي عينت كاتبة للدولة لدى وزير السياحة والنقل الجوي والصناعة التقليدية والاقتصاد الاجتماعي مكلفة بالسياحة، كما تم تعيين رقية الدرهم كاتبة للدولة لدى وزير الصناعة والاستثمار والتجارة والاقتصاد الرقمي، مكلفة بالتجارة الخارجية. وضمت التشكيلة الحكومية وجهاً نسائياً جديداً آخر، هي نزهة الوافي عضو الأمانة العامة، التي عينت كاتبة للدولة لدى وزير الطاقة والمعادن والتنمية المستدامة، مكلفة بالتنمية المستدامة.

■ العاهل المغربي في صورة جماعية مع الحكومة الجديدة | أ ف ب

قرار

اتخذت وزارة الأوقاف المصرية قرارات جديدة في سبيل مواجهة الأفكار المتطرفة في إطار حرص الدولة على تجديد الخطاب الديني ومواجهة ما من شأنه دعم الأفكارالإرهابية . وقررت الوزارة إعفاء أي إمام أو خطيب يتبنى فكرًا متطرفا ، أو يثبت انتماؤه لأية جماعة إرهابية من صعود المنبر أو أداء الدروس الدينية . القاهرة - البيان

1500

اعلن مسؤول سوداني أمس أن بلاده تواجه «اوضاعا طارئة» مع عبور قرابة 1500 لاجئ من دولة جنوب السودان الحدود يوميا بسبب الحرب والمجاعة هناك. و أعلن جنوب السودان انتشار المجاعة في بعض مناطقه حيث يواجه ما لا يقل عن 100 ألف من مواطنيه هذا الخطر. وقال حمد الجزولي معتمد اللاجئين بحكومة السودان للصحافيين «يوميا يعبر إلى السودان 1500 شخص غالبيتهم نساء وأطفال وخصوصا باتجاه ولايات شرق دارفور وجنوب دارفور والنيل الابيض». الخرطوم-وكالات

قلق

أعرب رئيس الوزراء الجزائري عبدالمالك سلال أمس أمام نظيره الفرنسي برنار كازنوف عن الأسف إزاء «تراجع» الاستثمارات الفرنسية في بلاده، في حين تم الإعلان عن إمكانية إقامة مشروع مصنع للسيارات «خلال هذه السنة». الجزائر- أ ف ب

1

أوقفت دورية لشرطة المرور بتبرسق التونسية أمس سيّارة يقودها شاب يبلغ من العمر 26 سنة تبين أنه متهم بقضايا إرهابية وتمت إحالته إلى القضائي المختص في جرائم الإرهاب. تونس - وكالات

موقف

«أخبار الساعة»: مجزرة خان شيخون تجسّد مأساة سوريا

أكدت نشرة أخبار الساعة أن المجزرة البشعة، التي وقعت في محافظة إدلب الثلاثاء الماضي، وأسفرت عن مقتل 100 مدني وإصابة 400 آخرين، بعد قصف جوي بغازات سامة، تجسّد خطورة المأساة الإنسانية التي يعيشها الشعب السوري جراء استمرار الأزمة وغياب أي أفق واضح لحلها في المدى القريب، الأمر الذي يتطلّب من المجتمع الدولي التحرك الفاعل لإنقاذ المدنيين السوريين.

وذكرت النشرة - الصادرة عن مركز الإمارات للدراسات والبحوث الاستراتيجية في افتتاحيتها أمس تحت عنوان «التضامن مع الشعب السوري» إن المشاهد المروعة للضحايا والمصابين في هذه المجزرة أدت إلى ردود أفعال عربية ودولية غاضبة.

وأضافت «لا شك في أن حالة الإدانة الدوليَّة القوية لهذه المجزرة، وإن كانت تشير إلى أن هناك حالة من القلق تنتاب المجتمع الدولي إزاء استمرار الصراع في سوريا وما يترتب عليه من تكلفة بشرية وإنسانية مرتفعة، فإن العمل على إيقاف نزيف الدم السوري، الذي يزداد يوماً بعد الآخر، بات ضرورة إنسانية ملحَّة أيضاً، لأن استمرار هذا الصراع معناه حصد المزيد من أرواح الأبرياء من أبناء الشعب السوري».

وتابعت «في الوقت نفسه، فإن تباطؤ المجتمع الدولي في القيام بمسؤولياته فيما يخص هذه المجزرة، والمأساة الإنسانية في سوريا بوجه عام، ينطوي على رسالة سلبية، إذ يشعر الشعب السوري بأن العالم لا يتحرك بما يكفي لتوفير الحماية له». وأكدت في ختام افتتاحيتها «لا شكَّ أن هناك خلافات عديدة حول كيفيَّة التعامل مع الأزمة السورية نتيجة وجود رؤى متباينة حول آلية الحل السياسي لها، لكن في المقابل هناك اتفاقاً على خطورة الأزمة الإنسانية في سوريا، التي تزداد تعقيداً يوماً بعد الآخر، ويدفع ثمنها الشعب السوري». أبوظبي - وام

حرب

إسرائيل تعيد رفات 3 جنود أردنيين قضوا في حرب 67

أعلنت وزارة الخارجية الإسرائيلية أمس أنها سلمت الأردن رفات ثلاثة جنود سقطوا في حرب يونيو 1967 في منطقة القدس المحتلة، وذلك ضمن مساعيها لتوطيد العلاقات الثنائية. وأكدت الناطقة باسم الخارجية ميخال معيان «تسليم رفات الجنود الأربعاء إلى الأردن». وقالت «أثناء الأشغال التي كانت تجريها بلدية القدس للاحتفال بمناسبة مرور 50 عاماً على توحيد المدينة وضمها، عثر العمال على رفات ثلاثة جنود أردنيين قرب منطقة صور باهر حيث كان يوجد معسكر للجيش الأردني». وتابعت معيان «تم الاتصال بالأردن، وبذلت السلطات الإسرائيلية جهودها لكي تكون الرفات بأفضل حالة ممكنة قبل تسليمها لتدفن بشكل لائق». القدس المحتلة – أ.ف.ب

دمشق وموسكو تجدّدان نفي المسؤولية عن مجزرة «الكيماوي»

واشنطن تلوّح بتدخّل عسكري في سوريا

■ عواصم – البيان، وكالات

لوّحت واشنطن مجدداً أمس باستخدام الخيار العسكري في سوريا، فيما نفت دمشق وحليفتها موسكو مجدداً أمس اتهامات الدول الغربية لجيش النظام السوري بالوقوف وراء الهجوم بـ«الغازات السامة» في مدينة خان شيخون، في وقت تتضاعف الجهود في مجلس الأمن حول ما اعتبرته واشنطن «إهانة للإنسانية»، ووصفته ألمانيا بـ «الفضيحة».

وقال مسؤول كبير بالإدارة الأميركية أمس إن الولايات المتحدة لم تستبعد رداً عسكرياً على الهجوم بالغاز السام في سوريا والذي أودى بحياة عشرات المدنيين وألقت واشنطن بالمسؤولية عنه على الحكومة السورية. ورداً على سؤال عما إذا كان قد تم استبعاد الخيار العسكري قال المسؤول «لا». وليس واضحاً حجم التخطيط العسكري الأميركي القائم بشأن ضرب أهداف مرتبطة بحكومة الرئيس بشار الأسد.

وأعلن مسؤول أميركي في وقت لاحق أن «البيت الأبيض يدرس خيارات عسكرية عرضتها وزارة الدفاع للرد على الهجوم الذي نفذته قوات الأسد ويشتبه انه كيميائي». وتابع المسؤول الذي رفض الكشف عن هويته أن أي قرار لم يتخذ بعد وأن الخيارات التي تم تقديمها بطلب من البيت الأبيض تشمل خصوصاً شن ضربات لشل الطيران السوري.

وأكد البيت الأبيض أن الرئيس دونالد ترامب تحدث مع عدة زعماء بشأن إقامة مناطق آمنة في سوريا موضحاً في بيان أن الرئيس الأميركي لن يكشف عن قراراته أو خياراته بشأن سوريا قبل أن يتخذها بينما أجرى وزير الخارجية الأميركي اتصالاً هاتفيا مع نظيره الروسي بشان التطورات الأخيرة في سوريا.

بالمقابل، لا يزال نظام الأسد وحليفته موسكو يؤكدان نفيهما مسؤوليتهما تجاه مجزرة خان شيخون،

إذ قال وزير الخارجية السوري وليد المعلم في مؤتمر صحافي في دمشق أن الطيران السوري استهدف «مستودعاً للذخيرة تابعاً لجبهة النصرة توجد فيه مواد كيميائية»، في تصريح يتطابق مع ما أعلنته روسيا.

ومن جهته، قال الرئيس الروسي فلاديمير بوتين إن من غير المقبول توجيه اتهامات «لا أساس لها» بشأن الهجوم. وذكر الكرملين في بيان إن بوتين «أكد أن من غير المقبول توجيه اتهامات لا أساس لها ضد أحد دون إجراء تحقيق مفصل ومحايد».

وكان ديمتري بيسكوف الناطق باسم الكرملين قال في مؤتمر صحافي عبر الهاتف «كانت هذه جريمة وحشية وخطيرة لكن ليس من الصحيح أن نضع عناوين (تحدد مرتكبيها)». وأضاف أن استخدام الأسلحة الكيماوية «غير مقبول» وحث الجيش السوري على ضمان عدم وقوع مثل هذه الأسلحة في أيدي الإرهابيين.

■ سوري يحمل ابنته في مستشفى خان شيخون | أ.ب

تصويت صعب

وقدمت كل من فرنسا وبريطانيا والولايات المتحدة خلال جلسة طائرة لمجلس الأمن الأربعاء مشروع قرار ترفضه موسكو ويدين الهجوم ويطالب النظام السوري بالتعاون مع لجنة تحقيق تابعة لمنظمة حظر الأسلحة الكيميائية. وتم إرجاء الجلسة لإفساح الوقت أمام الغربيين للتفاوض مع موسكو.

وترفض موسكو مشروع القرار، وقدمت بحسب دبلوماسيين مشروع قرار بديلاً لا يتضمن دعوة للنظام السوري تحديداً للتعاون مع التحقيق.

استمرار النقاش

وقال وزير الخارجية الفرنسي جان مارك آيرولت لتلفزيون سي.نيوز إن «فرنسا لا تزال تسعى للحديث مع شركائها في مجلس الأمن خاصة الأعضاء الدائمين وبالأخص روسيا». ورداً على سؤال عما إذا كانت فرنسا ستنضم إلى أي عمل عسكري محتمل بشأن سوريا، قال آيروليت إن «المرحلة الأولى هي التصويت على قرار، وقبل أي شيء إعادة بدء مفاوضات السلام في جنيف. يجب ألا نتحرك من أنفسنا، بحجة أن الرئيس الأميركي ربما غلى الدم في عروقه، ونصبح متأهبين للحرب». وقال آيرولت «يجب أن لا تمر جرائمه (الأسد) من دون عقاب. سيأتي اليوم الذي ستقول فيه العدالة الدولية كلمتها بشأن بشار الأسد».

من جهتها، قالت المستشارة الألمانية أنغيلا ميركل إن عدم صدور قرار من مجلس الأمن يندد بالهجوم يمثل فضيحة. وأضافت في مؤتمر صحافي في شرق ألمانيا «كان هجوماً وحشياً لا بد من معرفة تفاصيله. استخدام الأسلحة الكيماوية جريمة حرب» وتابعت أن هناك دلائل تشير إلى أن قوات الرئيس بشار الأسد نفذته.

تشريح

أما تركيا تركيا فأعلنت أن تشريح جثث ثلاثة سوريين قتلوا في الهجوم على خان شيخون، أكد أنه تم استخدام أسلحة كيميائية من قبل نظام الأسد.

إلى ذلك،اعلنت منظمة حظر الاسلحة الكيميائية ان هناك تحقيقا جاريا حول مجزرة خان شيخون

الأمم المتحدة تطلب هدنة 72 ساعة لتوصيل المساعدات

■ جنيف، الرقة – د.ب.أ

دعا مستشار الأمم المتحدة للشؤون الإنسانية، يان إيغلاند، إلى هدنة لمدة 72 ساعة في سوريا، لتوصيل المساعدات الإنسانية. ويقول إيغلاند، الذي يتفاوض بشأن جهود الإغاثة الدولية في سوريا، إن هناك 400 ألف شخص محاصرين في منطقة الغوطة القريبة من دمشق وحدها. وقال للصحافيين: «لا أحد يريد أن تكون هناك حلب ثانية»، في إشارة إلى معاناة مئات الآلاف من الحصار العام الماضي. وقال ايغلاند، إن الأمم المتحدة تهدف حتى شهر مايو المقبل، إلى مساعدة مليون شخص في المناطق السورية التي انقطعت عنها المساعدات، أو التي يصعب الوصول إليها، لكن السلطات الحكومية والمتمردين المسلحين، لم يمنحوا الموافقات اللازمة لقوافل المساعدات.

حصار قريتين

ميدانياً، سيطرت قوات سوريا الديمقراطية أمس، على قريتين استراتيجيين شرقي مدينة الطبقة السورية في ريف الرقة الغربي، وبذلك أحكمت الحصار على مدينة الطبقة من جميع الاتجاهات. وقال قائد عسكري في قوات سوريا الديمقراطية إن «قوات سوريا الديمقراطية، سيطرت بشكل كامل على قريتي الصفصافة الجنوبية وعلى مزرعة الصفصافة الواقعتين شرقي مدينة الطبقة، بعد معارك عنيفة استمرت حوالي يومين، تكبد خلالها مسلحو داعش خسائر كبيرة بالأرواح والعتاد».

وأضاف القائد العسكري «بعد السيطرة على قرية الصفصافة، أصبح عناصر داعش بعيدين عن مطار الطبقة العسكري، وأنهم تراجعوا باتجاه مدينة الطبقة غرباً، وبلدة المنصورة شرقي قرية الصفصافة». وقال سكان محليون في قرية الصفصافة، الذين نزحوا منذ أيام «طائرات التحالف الدولي، شنت غارات كثيرة على القريتين اللتين تعرضتا لمئات القذائف، وأن مدرسة ومستوصفاً صحياً تم تدميرهما بشكل كامل، جراء تلك الغارات والقصف في مزرعة الصفصافة».

مقتل جندي إسرائيلي بعملية دهس في الضفة

■ القدس المحتلة – البيان، وكالات

قتل جندي إسرائيلي وجرح آخر أمس دهساً بسيارة في هجوم نفذه شاب فلسطيني قرب مستوطنة عوفرا شمال شرق مدينة رام الله في الضفة الغربية المحتلة، بحسب ما أعلن جيش الاحتلال الإسرائيلي الذي قال إنه اعتقل منفذ الهجوم الذي وقع قرب تقاطع قريب من المستوطنة.

وأعلن جيش الاحتلال أن الجندي القتيل هو جندي يبلغ من العمر 20 عاماً، بينما قالت ناطقة باسم الجيش إن المصاب أيضاً جندي، ولكنها لم تعلق على حالته الطبية.

وأوردت وكالة وفا الفلسطينية الرسمية أن الشاب اسمه مالك حامد (22 عاماً) من قرية سلواد التي تقام المستوطنة على أراضيها وأراضي قرى مجاورة أخرى، مشيرة إلى أنه أصيب بالرصاص.

■ جنود الاحتلال يتجمعون في مكان العملية | أ.ب

موقع

ونشرت وسائل الإعلام الإسرائيلية صوراً من موقع الهجوم، تظهر فيها سيارة تحمل لوحة تسجيل فلسطينية عند الحافة المحاذية للطريق ويحيط بها عدد من جنود الاحتلال. وأظهرت صور التقطت من مكان الحادث قائد السيارة مكبلاً ومعصوب العينين وبحراسة جندي ويجلس على مقربة من سيارته المتضررة.

وهذا أول إسرائيلي يقتل في هجوم منذ مقتل أربعة جنود في 8 يناير الماضي في القدس بعد هجوم صدم بشاحنة يقودها فلسطيني استهدف مجموعة من الجنود. وقال شهود لوسائل إعلام إسرائيلية إن سائق السيارة زاد سرعتها لدى اقترابه من محطة انتظار الحافلات ووجهها صوب الجنديين الإسرائيليين اللذين كانا ينتظران هناك.

24

اعتقلت قوات الاحتلال الإسرائيلي فجر أمس 24 فلسطينياً في مناطق مختلفة من الضفة الغربية في الوقت الذي توغلت جرافات الاحتلال شمال بيت لاهيا شمال قطاع غزة. وذكرت مصادر فلسطينية أن 7 جرافات إسرائيلية توغلت لمسافة ما بين 50 إلى 100 متر على الحدود الشمالية لبيت لاهيا شمال قطاع غزة. غزة - وام

«حماس» تعدم 3 فلسطينيين في غزة بتهمة التخابر مع الاحتلال

■ غزة – وكالات

أعدمت حركة حماس التي تحكم غزة ثلاثة فلسطينيين أمس بعد إدانتهم بالتخابر لصالح إسرائيل في إطار حملة لإقناع أي عملاء جندتهم الدولة العبرية بتسليم أنفسهم مقابل تخفيف العقوبة. وشاهد قادة ومسؤولو الحركة إلى جانب زعماء عشائر غزة وقادة الأمن المحليين الإعدام في فناء المقر الرئيسي للشرطة في القطاع.

وقالت وزارة الداخلية التي تديرها «حماس» إن الرجال الذين تبلغ أعمارهم 32 و42 و55 عاما أدينوا بالخيانة والتجسس لصالح أطراف أجنبية معادية وقدموا معلومات ساعدت إسرائيل على رصد وقتل فلسطينيين ومن بينهم قادة فصائل مسلّحة. وأضافت الوزارة أن محاكم أمنية تديرها «حماس» نظرت قضاياهم على مدى العامين الماضيين وأُعدموا بعد استنفاد جميع درجات التقاضي.

ورفضت الحكومة الفلسطينية إجراءات المحاكمة «دون الرجوع للقانون، بوجوب مصادقة الرئيس قبل تنفيذ أي حكم إعدام». وقال الناطق باسم الحكومة طارق رشماوي في بيان إن الحكومة «ترفض أحكام الإعدام في غزة لأنها تتم خارج نطاق القانون، ولم تأخذ تسلسل المحاكمة العادلة الواجبة لأي متهم، مهما كانت التهمة».

انقسام

وأضاف رشماوي «إن ممارسات حركة حماس في القطاع، وتنفيذها للإعدامات بعد تشكيلها لجنة لإدارة غزة في وقت سابق، من شأنها ترسيخ الانقسام، وإعطاء مبررات للحصار المفروض على غزة». ودعا سلطة «الأمر الواقع في غزة» حسب وصفه لحركة حماس، إلى وقف إجراءاتها الانفصالية، وتسليم الأمور إلى الحكومة «للتخفيف من معاناة غزة التي تتفاقم يوما بعد يوم بسبب تصرفات حماس غير المسؤولة».

وأدانت منظمة هيومن رايتس ووتش المعنية بحقوق الإنسان ومقرها نيويورك عمليات الإعدام التي نفذت أمس. وقالت سارة ليا ويتسن المديرة التنفيذية لقسم الشرق الأوسط في المنظمة في بيان «سلطات حماس لن تحقق مطلقاً أمناً أو استقراراً حقيقيين من خلال فرق الإعدام أو المشانق وإنما عبر احترام المعايير الدولية وحكم القانون».

قوات الاحتلال تواصل سياسة التطهير العرقي

هدم البيوت كابوس يلاحق فلسطينيي الداخل

■ غزة: أسامة الكحلوت

أصبح هدم البيوت كابوساً يلاحق الفلسطينيين في الداخل المحتل عام 1948، كإحدى سياسات التطهير العرقي التي يمارسها الاحتلال منذ القدم حتى الآن، يرافقها صعوبة في إصدار التراخيص والغرامات التي يدفعها الفلسطينيون في أرضهم، والتي تتعدى عشرات ملايين الشواقل سنوياً، وهي سياسة ممنهجة ضد أصحاب الأرض الأصليين.

إذا ما نفذ فلسطيني هجوماً ضد إسرائيليين، فإن بيته سيهدم، وإذا ما كان منزله يقع في القدس، فإن احتمال هدمه يصبح شبه مؤكد، وفي حال بنيت مستوطنة بالقرب منه، فسيكون وارداً جداً أن تأتي الجرافات الإسرائيلية وتحيله إلى أطلال، ذلك أنه «يهدد حياة سكانها» وفق ذرائع السلطات الإسرائيلية، وبحسب معطيات الأبحاث التي أجرتها مؤسسة «بتسيلم» هدمت سلطات الاحتلال 48 منشأة ومبنى غير سكني في القدس الشرقية، و88 منزلاً و215 شخصاً، فقدوا منازلهم، و160 طفلاً أصبحوا بلا منازل في عام 2016.

هدم البيوت في الداخل الفلسطيني ليست قضية قانونية ولا قضية تراخيص، بل هي قضية سكان يتعرضون إلى محاولة للتطهير العرقي والثقافي والتاريخي مستمرة منذ النكبة وحتى يومنا هذا: بالتالي، فإن الحل يجب أن يكون من خارج الملعب الإسرائيلي، عبر الحماية الدولية للسكان الفلسطينيين داخل إسرائيل.

وقالت عضو الكنيست حنين زعبي، إن التظاهرات والاحتجاجات الأخيرة التي نزل إليها آلاف، وحراك الطلاب والمعلمين في هذه القضية، والوقفات والتجمهر السريع للآلاف، تدل على شعب حي لا يساوم، ولا يقبل عنصرية تصر على إهانته، ومخطط استعماري يصير على محاصرته.

■ منزل أسرة فلسطينية دمرته قوات الاحتلال بمخيم قلنديا في الضفة الغربية | رويترز

وأوضحت أن الحراك المتواصل مفهوم ومتوقع تماماً، بالذات عندما يتم الكلام عن هجمة فاشية سافرة، شملت القوانين والحركات السياسية والشارع، وفي سياق أزمة المشروع الوطني وعالم عربي مفكك.

استمرار الحراك

وشددت زعبي على ضرورة أن يستمر الحراك كنهج نضالي، وليس تنفيسياً للغضب لأيام عدة، وأن يتحول لرافعة تعيد الحياة للحراك الطلابي الشبابي الأهلي والحزبي، ويعيد التأكيد على قواعد لعبة تضغط المؤسسة الإسرائيلية وتشغلها وتربكها وتفاجئها، وتقنعها أن الشعب لن يرضخ، وسيحرص على نيل حقوقه.

وأضافت: «هناك دائماً متسع للنقد، وحتى الغضب علينا كقيادة، نحن نعي ذلك ونقدره، وهذا ما نحتاجه أحياناً، فهنالك مصدر وحيد للغضب، واستعمال وحيد له، وطاقة للخروج والعمل والنضال والحراك السياسي، وتوجيهه للمشاركة والتحشيد في الاحتجاجات».

سياسة قديمة

من جهته، قال المحامي جهاد أبو رية، إن سياسة هدم البيوت بالداخل المحتل، ليست بالأمر الجديد، ولكنها جزء لا يتجزأ من النكبة المستمرة التي يعيشها الفلسطينيون، بحجج واهية لهدم البيوت، وهي الترخيص، في حين أنهم هم من يرفض إعطاء التراخيص لفلسطيني الداخل المحتل.

فهناك اليوم من 50-100 ألف بيت غير مرخص، وهذا ليس بسبب إهمال المواطنين للحصول على الترخيص، بل إن سياسات كثيرة تحول دون حصولهم على التراخيص «حسب قوله».

وأكد أبو رية، أن الحكومة الإسرائيلية من منطلق عنصري ومن منطلق سياسة تهجير تعمل على التضييق على فلسطيني الداخل المحتل، وبالتالي، تأتي بنفس الحجج التي هي السبب الرئيس فيها.

وشدد على أن هذا نظام فصل وتمييز ضد فلسطيني الداخل، وما تقوم به الحكومة الإسرائيلية، هو إثبات أن القضية ليست قضية مدنية، وليست قضية تراخيص وبناء، هذه قضية وطنية، قضية ملاحقة للفلسطينيين في الداخل، لذلك يجب على الفلسطينيين التصدي لها.

وتابع: «عدد فلسطينيي الداخل منذ النكبة وحتى اليوم، ازداد 8 أضعاف تقريباً، بينما المناطق السكنية لهم تقلصت، ففي مدينة سخنين، يعيش ثلاثون ألف نسمة على منطقة أقل من ثلاثين ألف دونم، بينما المجلس الإقليمي «مسجاف» المجاور لسخنين، فيه خمس وعشرون نسمة، ومساحته حوالي مئتي ألف دونم».

وقال: «حسب قانون لجان القبول الإسرائيلي، ممنوع على الفلسطيني أن يسكن في 70 في المئة من البلدات داخل الأراضي المحتلة، وبذلك، هدم البيوت يُشكل رعباً لحوالي 50-60 ألف عائلة فلسطينية، عدا عن عشرات الملايين من الغرامات التي يدفعها الفلسطيني سنوياً لمؤسسات الاحتلال، بسبب عدم وجود ترخيص بناء».

وصادقت لجنة الداخلية في الكنيست بالقراءة الثانية والثالثة على قانون «كمينيتس»، الذي يقضي بتسريع إجراءات هدم البيوت في البلدات العربية، عبر الانتقال من الإجراءات القضائية للإجراءات الإدارية.

كادر: خطة إسرائيلية

ربط رئيس الحكومة الإسرائيلية، بنيامين نتنياهو، هذا القانون وخطة التطوير الخمسية، وقال في بيان، إن «هذا القانون يهدف لتسريع هدم المنازل العربية، وبناء وحدات سكنية عصرية ومتعددة الطوابق في البلدات العربية». ويتيح القانون، بالإضافة للهدم، فرض غرامات مالية باهظة، ومصادرة مواد ومعدات البناء من أي ورشة بناء تعتبر مخالفة للقانون، وكذلك يتيح استعمال أوامر إدارية وفورية، لمنع العمل في البيوت أو المنشآت المختلفة وهدمها.

روسيا هدف جديد للإرهاب

بعد 6 سنوات على الاعتداءات الدامية التي شهدها مطار موسكو (دوموديدوفو) يستهدف الإرهاب روسيا مرة أخرى، رغم إعلان قوات الأمن من فترة لأخرى عن تفكيك خلايا كانت تستعد لتنفيذ هجمات.

1999
سلسلة من التفجيرات التي استهدفت 4 عمارات سكنية في المدن الروسية بويناكسك وموسكو وفولغودونسك، وأدت إلى مقتل 293 شخصاً.

2004
تفجير نفذه انتحاري في محطة مترو «أفتوزافودسكايا» مخلفاً 41 قتيلاً وأكثر من 120 مصاباً.

2010
تفجيران في مترو الأنفاق في موسكو نفذتهما انتحاريتان أديا إلى مقتل 34 شخصاً

2011
استهدف هجوم انتحاري مطار موسكو-دوموديدوفو، مخلفاً 35 قتيلاً ومائة وثمانين جريحاً.

2013
انتحارية تفجر نفسها في مدخل محطة قطارات في مدينة فولغوغراد جنوب روسيا، ما أسفر عن مقتل 17 شخصاً وإصابة 40 آخرين على الأقل.

2016
أعلنت هيئة الأمن الفدرالية الروسية عن تفكيك خلية لتنظيم داعش واعتقال سبعة من أعضائها كانوا يخططون لهجمات إرهابية في موسكو وسان بطرسبورغ.

2017
قتل 14 شخصاً وأصيب 50 آخرون بجروح من جراء تفجير استهدف محطة مترو في مدينة سان بطرسبرغ بروسيا.

البيان

إعداد: ليلى بن هدنة - غرافيك: أسيل الخليلي

الفشل الإداري يلاحق الكتل الحاكمة في بغداد وأربيل

«علم كردستان» يشعل أزمة جديدة في كركوك

الدعوة إلى استفتاء خطوة استباقية للفت الأنظار عن الانقسام

■ بغداد - عراق أحمد

لا تنفصل أزمة كركوك الأخيرة، عن مجمل «الأزمة العراقية» الداخلية، وأيضا عن التساؤلات التي بقيت من دون جواب حول انهيار الجيش العراقي في هزيمة يونيو 2014 بالموصل، وتسليمها إلى داعش، وانسحاب القوات العسكرية العراقية من كركوك، لتتقاسم السيطرة عليها عسكريا قوات البيشمركة وداعش، ومن ثم التفسير المطلوب لطرح مسألة رفع العلم الكردي في مدينة كركوك، وكيف سيجري الاستعداد للاستفتاء المقترح في المحافظة، التي تضم مكونات التركمان والعرب والكلدوآشوريين، وغيرهم، واعتبار هذه الخطوة «استباقية» لملء الفراغ بمرحلة ما بعد داعش، ما يمكن أن يخلف نزاعا بين مكونات المحافظة، ونزاعا لا يقل خطورة بين الأطراف الكردية، التي تبدو متوحدة «شكليا» الآن، باعتبار القضية «قومية»، وفي هذا الجانب أيضا يدخل التأثير الإقليمي واختلافاته.

■ رفع العلم الكردي في كركوك | أرشيفية

فشل

ويرى مراقبون سياسيون، أن مسالة فشل أحزاب وكتل «الإسلام السياسي» في إدارة الدولة طوال السنوات الأربع عشرة الماضية، منذ غزو العراق حتى الآن، هي السائدة في الساحة العراقية، مع غض النظر عن فشل الأحزاب والكتل القومية الكردية في إدارة الإقليم، الذي مازال منقسما منذ سنة 1992 لحد الآن، بعد فترة تصالح بين أربيل والسليمانية، لم تدم أكثر من سنتين، لتنطلق بعدها حرب «أُم الكمارك»، التي استمرت، مع مقترباتها، إلى ما قبيل الغزو الأميركي للعراق، وإجراء «التصالح» بين الحزبين الرئيسين، الديمقراطي برئاسة مسعود البارزاني والوطني برئاسة جلال الطالباني، بضغط ورعاية من الولايات المتحدة، إلا أن ذلك «التصالح» لم يتم بشكل كامل، ومازالت هناك خلافات عميقة بين الجانبين، كما إن العديد من الإدارات مازالت منفصلة، ومن أبرزها وجود بيشمركة للحزب الديمقراطي، وأخرى تابعة للاتحاد الوطني، الذي يمتلك النفوذ في كركوك، إضافة إلى السليمانية.

أزمة

وبحسب متابعين للشأن العراقي، فإن قرار مجلس محافظة كركوك بشأن رفع العلم الكردي الذي جرى التصويت عليه وسط مقاطعة العرب والتركمان، ربما يكون سببا لأزمة جديدة بين بغداد وأربيل وأنقرة، وإيران أيضا.

دوافع

ورأى المحلل السياسي إحسان الشمري أن قرار رفع علم إقليم كردستان العراق الذي اتخذه مجلس المحافظة بمعزل عن التركمان والعرب، جاء لعدة دوافع، منها «رسالة للحزب الديمقراطي الكردستاني كتوازن جغرافي وفق معادلة المحافظتين، وتقاسم النفط مع الديمقراطي الكردستاني كجزء من سياسة الأمر الواقع، لتأمين موارده المالية، والحفاظ على قوة الحزب في السليمانية بعد تراجعات أمام حركة كوران، ولفت الأنظار عن الانقسام الحاد داخل هيكله التنظيمي والصراع بين جناحي برهم صالح من جهة وهيرو خان من جهة أخرى، وفشل وعجز رئاسة كتلة الاتحاد الوطني في البرلمان العراقي للوصول إلى تفاهمات مع الحكومة الاتحادية، وإقصاء وإخضاع المكونين التركماني والعربي في كركوك لرؤية الاتحاد، بعيدا حتى عن رؤية جلال الطالباني، والتحرك خارج إطار الدستور، لوضع صيغة جديدة مرتبطة بمصالح الحزب وليس العراق.

انقلاب

وبحسب المحلل السياسي مظهر عارف، من المعروف لدى الجميع، انخراط رئيس الوزراء السابق نوري المالكي وحزبه الذي يقود حكومته العبادي، في اتفاقات مع حزب الطالباني والعمال الكردستاني التركي حول الوضع المطلوب أن يكون عليه اقليم كردستان لصالح إيران، ولهذا فإن السؤال الذي يطرح نفسه الآن وبعد اتفاق بارزاني والطالباني هو،كيف سيكون موقف المالكي وحزب الدعوة وطهران والعمال التركي، من مسعى إعلان «الدولة الكردية»، وهل أخذ رأيهم جميعا فيه قبل هذا التاريخ أم أن الاتفاق جاء مفاجئا لهم، بدافع «غامض»، ليكون بمثابة «عملية تغيير باللعبة من قبل من هم اكبر من ايران وتركيا في المنطقة والعالم»، وبات عليهم حاليا إعادة نظرهم في كامل حساباتهم السابقة، والجواب عن هذه الأسئلة أو غيرها سيكشفه المستقبل في القريب أو في البعيد.

رأي البيان
درس إماراتي

يسد العطاء الإماراتي مساحة واسعة من الألم والعذاب الإنساني التي تخلفها الأحداث السياسية في غير مكان من العالم، ومن دون تمييز بين عرق أو لون أو جنس أو دين؛ وفي الظروف المؤلمة التي تعيشها المنطقة، جاءت أحدث مبادرات الإمارات، ممثلة بتبرع جديد للإنفاق على تنفيذ ودعم برامج تعليمية وتأهيلية للاجئين السوريين، ليكونوا قادرين على العطاء والإنتاج، وولوج سوق العمل.

وتقدم المبادرة مثالاً حياً على قدرة العطاء الإنساني في تخفيف المعاناة والعذابات التي تفشل السياسة والدبلوماسية في وضع حد لها، كما أنها تحيي الأمل بالإنسانية وقدرة العرب على الوقوف إلى جانب أشقائهم، وتضميد جراحهم.

لقد التفتت الإمارات مبكراً إلى الوضع الإنساني الصعب للشعب السوري، وأخذت على عاتقها الإسهام في تخفيف معاناته، سواء أكان ذلك من خلال تقديم الدعم الإغاثي والإنساني، أم من خلال الجهود السياسية والدبلوماسية الهادفة إلى إنهاء الصراع.

ومن هنا، التزمت الإمارات بالمشاركة في جميع الاجتماعات الخاصة بالمانحين، وتجاوزت قيمة مساعداتها التي قدمتها تلك المبالغ التي تعهدت بها. كما لم تغفل عن الأعباء التي تتحملها دول الجوار السوري، من جراء استضافتها أعداداً كبيرة من اللاجئين، وعملت على دعم ومساندة هذه الدول، وإعانتها على القيام بمسؤولياتها الإنسانية تجاه اللاجئين.

سيبقى هذا العطاء درساً إماراتياً للعالم في كيفية التعويض بالإنسانية عن العجز الذي يلف المجتمع الدولي في مواجهة الأزمات التي تعصف بالعديد من دول العالم.

opinion@albayan.ae

عامر الزعبي amercartoon@gmail.com

اتجاهات

www.albayan.ae

الآراء المنشورة لا تعبر بالضرورة عن رأي «البيان» التي ترحب بالردود والرأي الآخر

القياصرة قادمون

رشاد أبو داود *
rashad-ad@hotmail.com

في أول يوم في الدراسة في مدرسة أميركية، انضم إلى الفصل طالب جديد اسمه سوزوكي (ابن رجل أعمال ياباني)،

المعلمة: دعونا نبدأ اليوم بمراجعة شيء من التاريخ الأميركي. من قال «أعطني الحرية أو أعطني الموت؟». لم يتفاعل من الطلاب أحد. ما عدا سوزوكي، الذي رفع يده وقال «باتريك هنري 1775». قالت المعلمة: عظيم. من قال «حكومة الشعب بالشعب وللشعب»؟

مرة أخرى لم يكن هناك استجابة سوى من سوزوكي، الذي قال: «إبراهام لنكولن 1863». وبخت المُعَلِمَة الفصل قائلة: أيها الطلاب، يجب أن تخجلوا!، سوزوكي وهو جديد في هذه البلاد، يعرف عن تاريخها أكثر منكم.

هنا سمعت شخصاً يهمس: «اللعنة على اليابانيين»، فصاحت بحزم: «من قال هذا؟» رفع سوزوكي يده وقال: «لي إيوكوكا 1982»، وهنا ازداد هياج الطلاب وأصابتهم هستريا.

فقال أحدهم: «أيها القذر الحقير. إذا قلت أي شيء آخر سوف أقتلك..»، صرخ سوزوكي بأعلى صوت: «غاري كوندت مخاطباً شاندرا ليفي 2001».

عند تلك الإجابة أغمي على المعلمة، وفي حين كان الطلاب يتجمعون حولها، قال أحدهم له: «سوف أطاردك شارع شارع وبيت بيت. فقال سوزوكي: «العقيد معمر القذافي في 2011».

حوار ذو مغزى تتناقله وسائط التواصل الاجتماعي، والمغزى أن الولايات المتحدة الأميركية، ما كانت لتقود العالم وتصبح أقوى دولة، لولا صهرها لسكانها القادمين إليها من أربع جهات الأرض، في إطار نظم وقوانين تحترم الإنسان، وتفتح المجال أمام المبدعين والمفكرين، ليحولوا أفكارهم إلى نتائج ملموسة في العلوم والصناعة والزراعة، وشتى مجالات الحياة، وفوق هذا وتحته، تهيئة أسباب الحياة الكريمة لكل مواطنيها من تأمين صحي وتعليم وسكن وعمل، ونتذكر كيف استقطبت الولايات المتحدة خيرة علماء ألمانيا بعد هزيمة النازية في الحرب العالمية الثانية، وهم من طوروا البرامج النووية الأميركية.

وذلك على عكس الاتحاد السوفييتي، الذي تفكك وتقطع إرباً على وقع الضربات التراكمية التي وجهها الغرب، وعلى رأسه الولايات المتحدة لخصمه اللدود، وبات العالم في حيرة من أمره، بعد أن دخل مرحلة استثنائية غير مسبوقة في التاريخ الإنساني، وهي انفراد قوة عالمية واحدة في إدارة العالم والتحكم بشؤونه، وكانت أكثر وحدات الاتحاد المفكك تأثراً بما حدث، هي روسيا، الدولة الأكبر ضمن تشكيلة الاتحاد السوفييتي الهشة ووريثته، حيث سادتها الفوضى والضعف الاقتصادي والانهيار الإداري والسياسي، وأصبحت وكأنها دولة تابعة لواشنطن، تأتمر بأمرها وتنفذ مطالبها دون جدال، وظهر ذلك واضحاً في أزمة غزو العراق للكويت، حيث بصمت روسيا على كل ما قدمته واشنطن من قرارات لمجلس الأمن الدولي لمعاقبة العراق، الذي كان حليفاً للاتحاد السوفييتي سنوات طويلة.

الغرب ذهب في تلك الفترة إلى حالة استرخاء واطمئنان، بعد أن شعر بنصر تاريخي على الشيوعية ومن يمثلها في الفكرة والدور والتنافس على بلدان العالم الثالث والأقل منه، كما راح يبحث عن أعداء جدد يبرر وجودهم تدخله في شؤون العالم المقهور، سعياً وراء تشكيل عالم من صنع غربي، باعتباره العالم النهائي، أو ما سمي «نهاية العالم».

في تلك الفترة من انشغال الغرب بنشوة النصر وحلاوة الاسترخاء، ظهر رجل من بقايا «الكي جي بي»، وهي المخابرات السوفييتية السابقة، يعرف بحكم وظيفته السابقة، كيف يدار العالم في السر والعلن، وكيف يمكن إدارة دولة وإعادتها إلى توازنها، في جو من الفوضى والاضطراب والانحطاط ؟!

إنه فلاديمير بوتين، الذي تشبه مشيته مشية طائر البجع، كما قالت له أمه ذات يوم، حيث تولى عدة مناصب رسمية هامة في روسيا الاتحادية، قبل أن يكلفه الرئيس بوريس يلتسين برئاسة الحكومة عام تسعة وتسعين من القرن الماضي، ثم رئيساً للجمهورية بالوكالة، إثر استقالة يلتسين، إلى أن انتخب رئيساً أصيلاً بعد ذلك بعام، الأمر الذي أتاح له الإمساك بالسلطة بكلتا يديه، بعد أن شكل حزباً في بلد لم يعرف التعددية الحزبية منذ عهد القياصرة. دونالد ترامب، يدير ظهره الآن لحلفاء الأمس. يرفض مصافحة المستشارة الألمانية أنغيلا ميركل، ويطالب ألمانيا بـ «ثمن» الحماية الأميركية بأثر رجعي، يصف حلف الناتو بأنه «موضة» قديمة.

هل هي عادة التاريخ في الاستدارة مئة وثمانين درجة كل مئة عام، وهل التاريخ في وارد إعادة روسيا إلى الأمام وأميركا إلى الخلف.

ليست مصادفة أن 1917، شهد الثورة البلشفية، و2017 الحالي، يشهد صعود نجم موسكو بموافقة ترامب.. والبداية من الشرق الأوسط.

* كاتب أردني

قالوا
بشأن الانتهاكات ضد المدنيين في سوريا

الهجوم الكيميائي على مدينة خان شيخون في سوريا تجاوز خطوطاً كثيرة.

دونالد ترمب
الرئيس الأميركي

الوقت قد حان لكي تعيد روسيا التفكير في مواصلة دعمها لحكومة بشار الأسد.

ريكس تيلرسون
وزير الخارجية الأميركي

سيأتي يوم يحكم فيه القضاء الدولي على بشار الأسد الذي يرتكب مجزرة بحق شعبه.

جان مارك إيرولت
وزير الخارجية الفرنسي

أميركا قد تتحرك إذا بقي مجلس الأمن عاجزاً عن التصدي لانتهاكات الحكومة السورية.

نيكي هيلي
المندوبة الأميركية لدى الأمم المتحدة

تهديدات تلاحق الرأسمالية

راشيل مارسدن *
opinion@albayan.ae

بالحديث في القمة الحكومية العالمية في دبي قبل فترة أشار المدير التنفيذي لـ «سبيس إكس» و«تسلا» ايلون ماسك إلى أن البشر والآلات قد يدمجون في المستقبل، أضاف: «ومع مرور الوقت أعتقد أننا سنرى أن هناك اندماجاً بين الذكاء البيولوجي والذكاء الرقمي».

ولاحظ ماسك أن مثل هذا الاندماج بين الإنسان والآلة قد يمكن البشر من استدامة السيطرة على الذكاء الاصطناعي، وأن نطاق الترددات العالية التي قد تتداخل مع العقل البشري ستساعد على تحقيق التعايش بين الإنسان والآلات، وقد يحل بعض المشكلات مثل التحكم بالآلات.

ولقد فعل الكثير في مجال «تقاسم الاقتصاد»، وأصحاب المشاريع الرقمية، الذين يعطلون الوضع الراهن في مختلف الصناعات. ولكن يمكن أن تحل الروبوتات محل العدد المتزايد من العاملين.

وخلال السنوات الأخيرة، أصبحت الطائرات المهاجمة من دون طيار تستخدم في كثير من الأحيان في العمليات العسكرية للقوات الأميركية الخاصة، وذلك بينما انخفضت الوفيات الناجمة عن القتال نتيجة لذلك، وغالباً ما ترك الاعتماد المتزايد على التقنيات المحاربين على الهامش، وتجري الروبوتات اليوم مجموعة من العمليات الجراحية مكان الأطباء المهرة. وبدأت اليابان بتطوير روبوتات خاصة لرعاية المسنين.

وقد تفرض ضرائب على الربح الناتج عن الروبوتات والنظم المؤتمتة. ولاحظ هامون على سبيل المثال إن «أجهزة الخروج الآلية» في المحال التجارية حلت في كثير من الأحيان محل الباعة.

وعرض المرشح الرئاسي الفرنسي بونوا هامون عن الحزب الاشتراكي راتباً أساسياً للجميع يصل إلى نحو 750 يورو شهريا، وذلك تحت شعار حماية العمال بالنظر إلى تقليل أعدادهم بفعل ازدياد أعداد الروبوتات.

واقترح هامون فرض ضريبة على الروبوت الذي يحل محل الإنسان، فضلا عن إمكانية فرض ضريبة على العائد المجني من هذه الروبوتات والنظم المؤتمتة.

خطة هامون بأن يدفع لكل فرد أخذت وظيفته بفعل روبوت راتباً شهرياً رغم أنه لا يعمل أي شيء يثير جدلا أخلاقياً كبيراً، وعلى وجه التأكيد، فإن العلاقة بين قيمة العمل وما يتحصل منه ليست دائماً منطقية.

وبالنسبة إلى الحقيقة التي تشير إلى أن الفنانين والرياضيين يكسبون مالا أكثر من الجراحين على سبيل المثال هو مثال أكثر كلاسيكية عن غيره، ومع ذلك فإن النظام الحالي للرأسمالية أفضل من البديل الشيوعي الذي لا يوجد به علاقة بين الجهد والمكافأة. والفكرتان الأساسيتان هما: فكرة ماسك الرأسمالية التي تتمثل في دمج الإنسان مع الآلة لتحقيق قدرة خارقة، لقاء فكرة هامون الاشتراكية في جعل الإنسان ينفق يوماً كاملاً وهو يشاهد التلفاز بينما تنجز الآلة كل العمل. وبين هاتين الفكرتين المتطرفتين يكمن إنسان اليوم، الذي يسعى جاهداً لمواصلة تحقيق الإمكانات البشرية دون أي تعديلات روبوتية أو مساعدات حكومية.

كيف يمكن للإنسان المعاصر أن يضمن استمراريته؟.ربما يتعلق الأمر بالخيارات التي صنعتها الدول المختلفة. ولا يمكن للدول الغربية مواصلة الإلحاح على إثقال كاهل أرباب العمل بالضرائب المرتفعة وذلك بسبب الهدر الحكومي وسوء الإدارة.

وخلال الشهر الأخير، صوت البرلمان الأوروبي من أجل تطوير قواعد الاتحاد الأوروبي الخاصة بالذكاء الاصطناعي والروبوتات، ومع ذلك، فإن ائتلاف المحافظين داخل البرلمان الأوروبي رفض العرض الخاص بالضرائب المفروضة على الروبوتات، وأوضح أنها لا تنظر إلى الروبوتات باعتبارها تهديداً محتملاً للعمل الإنساني.

وقال تيريز كومودیني، من حزب الشعب الأوروبي، وهو أكبر كتلة انتخابية في البرلمان الأوروبي: «أتطلع إلى توضيح أمر ما: الروبوتات ليست بشراً ولن تكون كذلك أبداً». وأضاف: «لا يهم إلى أي مدى ستحل الروبوتات مكان الإنسان إلا أنها لن تصل إلى خصائصه».

وفي حين يعتبر المعيار الأخلاقي جديراً بالاعتبار، فإن إعادة إصلاح السياسات الاقتصادية الاشتراكية من خلال تقليل أعباء الضرائب المفروضة على الأعمال، أمر حاسم في حال تطلع البشر إلى مواصلة هذه الثورة الصناعية الجديدة.

* كاتبة كندية

مشاريع

«دريك آند سكل» تتباحث لإعادة جدولة ديونها والحصول على تسهيلات

قال وائل علان الرئيس التنفيذي لشركة «دريك آند سكل إنترناشونال» لرويترز، أمس، إن الشركة تنوي البدء في محادثات مع البنوك في مايو بشأن ديونها القائمة، ولنيل الدعم المالي لمشاريع جديدة.

وقال علان بالهاتف، إن شركة الإنشاءات أرسلت اتفاقات عدم إفشاء إلى مقرضيها، وستواصل ذلك حتى منتصف أبريل.

وأوضح أن «دريك آند سكل» تستهدف مناقشة إعادة جدولة مدفوعات الديون القائمة، ونيل الدعم لخطة أعمالها للفترة بين 2017 و2021.

وقال إن الشركة ستسعى أيضاً لنيل الدعم لتسهيلات ضمان، وهي أدوات مالية مثل ضمانات العطاء أو ضمانات حسن التنفيذ ترتبط بالمشاريع الإنشائية، وتسهيلات سيولة لدعم مشروعات جديدة. دبي ـ رويترز

تداعيات

بنك التنمية: دول آسيا النامية تتجه لتسجيل أضعف نمو في 16 عاماً

قال البنك الآسيوي للتنمية إن الدول النامية في آسيا تتجه نحو تسجيل أبطأ معدل نمو سنوي في 16 سنة خلال العام الحالي، في ظل تكيفها مع عودة التوازن للصين والتداعيات المحتملة لحالة الضبابية التي تكتنف السياسات العالمية. وأبقى البنك، ومقره مانيلا، على توقعاته لنمو دول آسيا الناميةالـ 45 في منطقة آسيا والمحيط الهادئ عند 5.7 ٪ العام الحالي، وسيكون ذلك أقل معدل نمو للمنطقة منذ 2001 حين حققت نمواً نسبته 5.0 ٪. وقال البنك، في تقرير آفاق التنمية الآسيوية 2017، إن من المتوقع أن تحقق الدول الآسيوية النامية نمواً بنسبة 5.7 ٪ مجدداً في العام المقبل. ومن المتوقع أن يتباطأ النمو في الصين في 2018 إلى 6.2 ٪، وخفض البنك توقعاته لنمو اقتصاد الهند في 2017 إلى 7.4 ٪ من 7.8 ٪، ويتوقع أن يتسارع النمو إلى 7.6 في المئة في عام 2018. مانيلا - رويترز

ائتمان

شركة سعودية تستكمل إصدار صكوك

قالت دار الأركان للتطوير العقاري إحدى أكبر شركات التطوير في السعودية إنها استكملت شريحة رابعة من برنامج صكوك دولية بالدولار وجمعت من خلال الإصدار 1.875 مليار ريال (500 مليون دولار).

هذا هو الإصدار الأول لصكوك دولارية لشركة سعودية في 2017.

وقالت الشركة في بيان للبورصة أمس إن الإصدار لأجل خمس سنوات ويستحق في 22 أبريل 2022 وبمعدل ربح سنوي قدره 6.875 بالمئة.

وقال البيان «لقي إصدار هذه الشريحة إقبالاً كبيراً من مستثمري الأسواق الدولية والإقليمية، حيث قاربت قيمة الطلبات أربعة مليارات ريال (1.05 مليار دولار أميركي) بما يعادل ضعف حجم الشريحة المصدرة».

تولى ترتيب الإصدار الأخير كابيتال ودويتشه بنك وبنك دبي الإسلامي وبنك الإمارات دبي الوطني وجولدمان ساكس وبنك نور وكيو إنفست. الرياض - رويترز

لبنان يدعو الدول العربية لاستلهام التجربة الإماراتية في التسامح والاعتدال

«بيان تونس» يوصي بتعزيز التعاون لمواجهة الإرهاب

■ تونس ـ الحبيب الأسود ووام

أوصى وزراء الداخلية العرب أمس في ختام أعمال الدورة الـ34 لمجلس وزراء الداخلية العرب في تونس بتعزيز التعاون والتنسيق بين الدول العربية في مكافحة الإرهاب وتنظيم أسبوع عربي سنوي للتوعية بمخاطر التطرف والإرهاب خلال الفترة بين الرابع والعاشر من يناير من كل عام.

ترأس وفد الدولة الفريق سمو الشيخ سيف بن زايد آل نهيان نائب رئيس مجلس الوزراء وزير الداخلية. وضم الوفد العميد محمد حميد بن دلموج الظاهري الأمين العام لمكتب سمو نائب رئيس مجلس الوزراء وزير الداخلية بالإنابة، والعميد الدكتور راشد سلطان الخضر نائب رئيس المجلس القانوني بالوزارة، والعميد جمعة هامل القبيسي، والعميد الدكتور صلاح عبيد الغول مدير مكتب ثقافة احترام القانون بوزارة الداخلية، والعقيد أحمد محمد المرر مدير إدارة الشؤون الحكومية بديوان سمو نائب رئيس مجلس الوزراء وزير الداخلية، والعقيد الدكتور جمال سيف فارس، مدير إدارة الشؤون القانونية بديوان سمو نائب رئيس مجلس الوزراء وزير الداخلية والعقيد أحمد سعيد المزروعي مدير إدارة التعاون الدولي بوزارة الداخلية وعدد من الضباط.

ودعا البيان الختامي للدورة لـ34 لمجلس وزراء الداخلية العرب الدول الأعضاء إلى الاحتفال بالأسبوع العربي للتوعية بمخاطر التطرف والإرهاب وتكثيف برامج التوعية بمخاطر التطرف والإرهاب خلاله. واعتمد المجلس التقارير الخاصة وما نفذته الدول الأعضاء من الاستراتيجية العربية لمكافحة الاستعمال غير المشروع للمخدرات والمؤثرات العقلية والاستراتيجية الأمنية العربية والاستراتيجية العربية لمكافحة الإرهاب والاستراتيجية العربية للسلامة المرورية والاستراتيجية العربية للدفاع المدني والاستراتيجية العربية للأمن الفكري. وتطرق المشاركون في اجتماعات الدورة إلى التهديدات الأمنية التي تواجه المنطقة العربية الْيَوْم، وفي مقدمتها ظاهرة الإرهاب، مؤكدين الحرص على مواصلة العمل على تعزيز وتطوير تظاهرة العمل الأمني العربي المشترك، وتحقيق المزيد من الإنجازات لما فيه توفير الأمن والاستقرار لشعوبنا العربية كافة.

ونوه وزير الداخلية اللبناني فنوه نهاد المشنوق بالتجربة الرائدة التي ترعاها دولة الإمارات العربية المتحدة لجهة تحويل فكرة التسامح والاعتدال إلى مؤسسات وديناميات في قلب المجتمع والدولة والمؤسسات. وقال أمام مجلس وزراء الداخلية العرب «أدعو إلى استلهام هذه التجربة وتعميمها واعتمادها كخطة استراتيجية عربية بالتعاون مع مؤسسة الأزهر ومنظمة المؤتمر الإسلامي بالتحالف مع مبادرات رائدة في هذا المجال يحضرني منها الآن مركز الملك عبدالله بن عبدالعزيز العالمي للحوار بين أتباع الأديان والثقافات، ومبادرته للحوار بين المذاهب الإسلامية». وحذر المشنوق من «سياسة إيرانية معتمدة في المنطقة منذ سنوات طويلة ضمن تمدد يأخذ بعض الأحيان الشكل المذهبي المعسكر تشهد له الرعاية العقائدية والسياسية والأمنية والمالية لمئات الجهات في الدول المنهارة وفي الدول المرشحة للانهيار وحتى في الدول القوية الثابتة».

■ مجلس وزراء الداخلية العرب خلال الجلسة الختامية | البيان

وسام

قرر مجلس وزراء الداخلية العرب منح وسام الأمير نايف للأمن العربي من الدرجة الممتازة في دورته الأولى لخادم الحرمين الشريفين الملك سلمان بن عبدالعزيز آل سعود تقديراً لدوره الرائد والمتميز في دعم قضايا الأمة العربية والإسلامية وجهوده في المحافظة على الأمن والسلم العالميين.

20 قتيلاً بتفجير إرهابي

رئيس الصومال يقيل قيادات أمنية ويعرض عفواً

■ مقديشيو ـ وكالات

عرض الرئيس الصومالي محمد عبد الله محمد فارماجو عفواً عن مقاتلي جماعة الشباب الذين يلقون سلاحهم خلال 60 يوماً، بينما أعلن عن شن هجوم جديد على الجماعة المتشددة.

وقال فارماجو، الذي ظهر على شاشات التليفزيون مرتدياً بزة عسكرية، إنه أقال قائد الجيش ورئيس وكالة المخابرات الوطنية وقائد الشرطة وعمدة مقديشيو، استعداداً لشن الهجوم على جماعة الشباب.

يأتي إعلان فارماجو بعد يوم واحد من انفجار سيارة ملغومة في هجوم نفذته جماعة الشباب، وأسفر عن مقتل ثمانية أشخاص في العاصمة مقديشيو.

وأودى القتال، الذي تخوضه جماعة الشباب ضد الحكومة الصومالية منذ عشر سنوات، بحياة آلاف الأشخاص من الجانبين. وبعد ساعات من إعلان الرئيس، قتل 20 شخصاً على الأقل وأصيب آخرون بجروح، في انفجار لغم في الحافلة التي كانوا يستقلونها في منطقة شابيلي السفلى (جنوب الصومال). واتهم مسؤول في الشرطة ضمنياً تنظيم حركة الشباب بالوقوف وراء التفجير.

■ سيارات الإسعاف تقف في موقع التفجير | رويترز

مقرّب من ترامب يتنحى عن التحقيق في التدخلات الروسية

أعلن النائب الجمهوري ديفن نيونز، المقرب من الرئيس دونالد ترامب، أمس، تنحيه عن تحقيق نيابي حول التدخل الروسي في الانتخابات الرئاسية الأميركية، بعد اتهامه بتسييسه.

وقال نيونز، الذي يرأس لجنة الاستخبارات في مجلس النواب، في بيان «أعتقد أنه لصالح لجنة الاستخبارات في مجلس النواب والكونغرس، أن يتولى الجمهوري مايك كوناواي مؤقتاً، رئاسة تحقيق اللجنة حول روسيا»، وسط اتهامات الديمقراطيين له بمحاولة تحويل انتباه اللجنة عن تسريبات مفترضة استهدفت البيت الأبيض.

وفتح هذا التحقيق، بعد اتهام الاستخبارات الأميركية، روسيا، بالتدخل في الانتخابات الرئاسية، لترجيح كفة ترامب.

واتهم الديمقراطيون، نيونز، الذي شارك بفاعلية في حملة ترامب، بمحاولة تحويل انتباه التحقيق بعيداً عن صلات محتملة لمقربين من الرئيس بمسؤولين في روسيا. كما يشتبه في سعيه إلى إعطاء مصداقية لاتهامات وجهها ترامب إلى سلفه باراك أوباما بالتجسس. والشهر الماضي، أثار نيونز زوبعة سياسية، عندما أكد حيازة إثباتات على تنصت الاستخبارات على اتصالات بين أعضاء في فريق ترامب، قبل توليه الرئاسة. واشنطن - أ.ف.ب

ماي تستقبل توسك لوضع أسس «بريكست»

■ لندن ـ أ.ف.ب

عقدت رئيسة الوزراء البريطانية تيريزا ماي، أمس، أول لقاء مع رئيس المجلس الأوروبي دونالد توسك الذي أكد أن «اللقاء كان بغرض التأكد من أن مفاوضات بريكست ستنطلق وفقاً لأسس صحيحة».

وتأتي زيارة توسك إلى لندن بعدما أثارت مسودة توجيهات مفاوضات «بريكست» التي أعدها استياء في بريطانيا، كونها نصت على أن إسبانيا قادرة على منع خضوع منطقة جبل طارق لأي اتفاق تجاري يتم التوصل إليه مع لندن. وتأتي كذلك غداة موافقة البرلمان الأوروبي على سلسلة من المطالب المتعلقة ببريكست، بما فيها الدعوة إلى إحراز تقدم ملموس على اتفاق خروج بريطانيا قبل بدء المحادثات المتعلقة بالعلاقات التجارية المستقبلية بين الطرفين. وقال ناطق باسم ماي، إن «رئيسة الحكومة جددت تأكيد رغبة المملكة المتحدة في ضمان شراكة عميقة وخاصة بعد خروجها من الاتحاد الأوروبي، وإنها نوهت بالمقاربة البناءة التي حددها المجلس في مسودة توجيهاته».

كوريا الشمالية تهدد أميركا برد عنيف

■ موسكو ـ أ.ف.ب

أكد السفير الكوري الشمالي في روسيا كيم هيونغ، أن بلاده ستوجه ضربة من دون رحمة رداً على أي استفزاز أميركي، فيما أعلنت واشنطن تعزيز قدراتها العسكرية بعد إطلاق صاروخ كوري شمالي.

ونقلت وكالة إنترفاكس الروسية عن هيونغ جون، أثناء اجتماع في موسكو أن «جيشنا سبق أن أعلنها إذا كان هناك أي استفزاز أميركي أثناء مناورات عسكرية فنحن مستعدون لتوجيه ضربة من دون رحمة».

وتجري كوريا الجنوبية والولايات المتحدة مناورات عسكرية مشتركة في 13 و21 و26 أبريل الجاري، بالقرب من الحدود بين الكوريتين، بحسب وزارة الدفاع الكورية الجنوبية.

وأضاف هيونغ أن بلاده تعتبر هذه المناورات المشتركة «تدريباً على عملية من أجل تدمير عاصمتها والسيطرة على كوريا الشمالية».

وتابع مهدداً: «بات لدينا الآن أسلحة نووية وغيرها من الأسلحة المتطورة.. نحن مستعدون كما أعلنا مرات عدة وقادرون على مواجهة أي تحد من جانب الولايات المتحدة».

وكانت بيونغيانغ أطلقت أول من أمس، صاروخاً جديداً عشية قمة بين ترامب ونظيره الصيني شي جينبينغ. وقال آبي أمام صحافيين إثر محادثته مع ترامب، إن إطلاق الصاروخ «عمل استفزازي خطير». وندد مجلس الأمن بشدة، بإطلاق كوريا الشمالية صاروخاً، وسع الاتحاد الأوروبي نطاق عقوباته على بيونغيانغ.

برنامج خليفة لتمكين الطلاب يفوز بجائزة الأمير نايف

■ تونس ـ البيان

أعلن مجلس وزراء الداخلية العرب، أمس، عن جوائز الأمير نايف للأمن العربي البالغ مجموعها 180 ألف دولار.

ومنحت هيئة أمناء جائزة الأمير نايف للأمن العربي، في أعقاب اجتماعها الذي نظم خلال الدورة 34 لمجلس وزراء الداخلية العرب بتونس، جائزة البرامج الأمنية الرائدة في مستواها الثاني، وقيمتها 30 ألف دولار، لبرنامج خليفة لتمكين الطلاب المقدم من دولة الإمارات.

ومنحت الجائزة الأولى المخصصة للدراسات الأمنية لرامي أحمد من مملكة البحرين لدراسته بعنوان الإرهاب الثالث. وتبلغ قيمة الجائزة الأولى 50 ألف دولار، بينما ذهبت الجائزة الثانية، وقيمتها 30 ألف دولار، للدكتور فيصل شياد من الجزائر لدراسته بعنوان «نحو إدارة فعالة للمخاطر الأمنية لشبكات التواصل الاجتماعي».

ونال محمد مرسي محمد من مصر الجائزة الثالثة، وقيمتها 20 ألف دولار، عن دراسة بعنوان «تصور استراتيجي لمكافحة جرائم الإرهاب الإلكتروني في عصر شبكات التواصل الاجتماعي».

ومنحت الهيئة جائزة الإبداع الإعلامي في مستواها الأول فقط، وقيمتها 50 ألف دولار، إلى إذاعة «الأمن العام إف إم» التابعة لمديرية الأمن العام في الأردن. وأجلت هيئة أمناء الجائزة جائزة الأداء الأمني المتميز وجائزة الاختراع الأمني لمزيد من الدراسة.

تونس تحيي ذكرى وفاة بورقيبة

■ تونس ـ البيان

توافد أمس ساسة تونس وقادة الأحزاب السياسية والناشطون وحشود شعبية على مدينة المنستير الساحلية لإحياء الذكرى 17 لوفاة الرئيس الراحل الحبيب بورقيبة، والتي ترأس البلاد لمدة 30 عاماً قبل أن يطيح به آنذاك وزيره الأول زين العابدين بن علي في انقلاب أبيض يوم 7 نوفمبر 1987.

وأشرف على إحياء الذكرى الرئيس الباجي قايد السبسي الذي يعتبر نفسه امتداداً لبورقيبة، حيث عمل معه مديراً وسفيراً ووزيراً منذ العام 1956 تاريخ استقلال البلاد.

ويأتي احياء الذكرى في ظل احتدام الجدل حول تاريخ تونس وما اعتبره أنصار الزعيم الراحل محاولة لتشويه تاريخه من قبل هيئة الحقيقة والكرامة التي تم تأسيسها من قبل المجلس التأسيسي للنظر في الانتهاكات التي عرفت بها البلاد من 1955 إلى 2013.

واستنكر حزب المبادرة بكل شدة ما سماها الحملة الممنهجة التي تستهدف بورقيبة وتشكك في تاريخ الحركة الوطنية وبناء الدولة الحديثة وتسعى إلى طمس الدعوات للمصالحة الوطنية وشل كل توجه توافقي وضرب روح التفاؤل والأمل.

مقتل أميركية طعناً في باريس

■ باريس ـ رويترز

أعلن مصدر بالشرطة أن الشرطة الفرنسية احتجزت شخصاً يشتبه في أنه طعن امرأة أميركية حتى الموت في ضاحية بشرق باريس.

ولم يقدم المصدر تفاصيل عن الحادث الذي وقع في مونتروي، ولم يكشف عن هوية الضحية، عدا القول إنه عثر معها على جواز سفر أميركي.

وذكرت صحيفة «لو فيجارو»، على موقعها الإلكتروني، أن المرأة سائحة عمرها نحو 50 عاماً. وأضافت أن المهاجم شخص مشرد اعترض على التقاطها صوراً لرسم غرافيتي على جدران في المنطقة.

ولم يتمكن المصدر بالشرطة من تأكيد ما إذا كان المهاجم شخصاً مشرداً. وقال إن التحقيق سيحدد ملابسات الحادث.

رئيس الفلبين يأمر باحتلال جزر في بحر الصين الجنوبي

■ مانيلا ـ أ.ف.ب

أعلن الرئيس الفلبيني رودريغو دوتيرتي، أنه أمر بنشر قوات في جزر متنازع عليها في بحر الصين الجنوبي، ولا تخضع لسيطرة أي جهة، في تحرك قد يستفز دولاً أخرى تطالب بهذه الجزر، بينها الصين. وقال لصحافيين خلال زيارة إلى معسكر للجيش في جزيرة بالاوان الواقعة غرباً قرب أرخبيل سبراتلي المتنازع عليه: «يبدو أن الجميع يحاول السيطرة على الجزر هناك، فلذلك من الأفضل أن نعيش على تلك التي لاتزال شاغرة».

وتطالب بكين بمعظم بحر الصين الجنوبي رغم مطالب مماثلة من جيرانها في جنوب شرق آسيا، وقامت ببناء جزر اصطناعية قادرة على استقبال طائرات عسكرية في منطقة منه. وكان دوتيرتي سعى سابقاً إلى تحسين علاقة بلاده بالصين عبر اتباعه سياسة تتجنب المواجهة بشأن مطالبات البلدين بالمنطقة الاستراتيجية.

إلا أن الرئيس بدا وكأنه بدل نبرته المهادنة، أمس، إذ قال: «أمرت القوات المسلحة باحتلال جميع الجزر والشعاب المرجانية في أرخبيل سبراتلي».

وأضاف أنه أمر جنوده بـ«إقامة منشآت هناك ورفع العلم الفلبيني»، مشيراً إلى أن مانيلا تطالب بـ«تسع أو عشر» جزر وشعاب مرجانية في سبراتلي. وأصدرت وزارة الدفاع لاحقاً بياناً أفادت فيه بأن تسعة أراض في المنطقة «بحوزتنا»، وتسيطر عليها القوات البحرية، بينها جزيرة ثيتو، حيث يمتلك الجيش الفلبيني مهبطاً للطائرات.

هولندا تطّلع على تجربة دبي في تطوير الرياضة

«30

دولية حمدان بن محمد تنطلق اليوم

«34

العين تحتضن عالمية «أم الإمارات» للرماية

«36

ماراثون زايد : رسالة شكر إلى محمد بن زايد من مؤسسة الكلى بأميركا

كيفين لونجينو: كل كلمات الثناء لا تكفي الإمارات

<37

حمدان بن محمد يحضر سباقات الحقاقا في «ختامي المرموم»

<29-28

▪ حمدان بن محمد يتبادل الحديث مع ضيوف مهرجان الهجن في المرموم | تصوير ـ عبد الله المطروشي

خالد القاسمي يدخل التاريخ بطلاً لرالي أبوظبي

<30

▪ خالد بن فيصل القاسمي حقق إنجازاً تاريخياً للإمارات | البيان

«سيتي» يستحوذ على أتلتيكو الأوروغوياني

أعلنت الشركة المالكة لنادي مانشستر سيتي الإنجليزي لكرة القدم أمس استحواذها على نادي أتلتيكو توركي من الأوروغواي، في توسع لنشاط الشركة المملوكة من سمو الشيخ منصور بن زايد آل نهيان، في أميركا الجنوبية. وأعلنت شركة «سيتي فوتبول غروب» أن نادي الدرجة الثانية سينضم إلى لائحة النوادي المملوكة منها، وبينها نيويورك سيتي الأميركي، وملبورن سيتي الأسترالي، ويوكوهاما مارينوس الياباني.

وإضافة إلى أتلتيكو توركي، كشفت شركة «سيتي فوتبول غروب» أنها أبرمت «اتفاق تعاون» مع نادي أتلتيكو فنزويلا من الدرجة الأولى الفنزويلية ما سيمنحها موطئ قدم في أميركا الجنوبية.

وقال فيران سوريانو، الرئيس التنفيذي للشركة التي تتخذ من أبوظبي مقراً لها، «نحن سعيدون لأننا نقدم على الخطوة المقبلة في تطوير كرة القدم». مانشستر ـ ا ف ب

تعادل الأهلي والوصل يُقرّب الجزيرة من الدرع

▪ الأهلي قدم هدية للجزيرة بالتعادل مع الوصل | تصوير ـ سالم خميس

▪ متابعة ـ طلحة عبدالله ـ ايهاب زهدي

تعادل الأهلي وضيفه الوصل من دون أهداف، مساء أمس، في مباراتهما على ملعب استاد راشد بدبي، في الجولة 22 من دوري الخليج العربي لكرة القدم، وعزز موقعه في المركز الثاني، برصيد 48 نقطة، ولكن زادت فرصه صعوبة في المنافسة على لقب الدوري، وقرب الجزيرة المتصدر برصيد 56 نقطة، من درع الدوري، والذي بات في حاجة إلى 4 نقاط فقط، ليتوج بطلاً، أما الوصل، فرفع رصيده إلى 45 نقطة رابعا، وبفارق نقطة واحدة عن العين الثالث.

وفاز العين على الظفرة بنتيجة 5 ـ 2، على ملعب استاد هزاع بن زايد ورفع رصيده إلى 46 نقطة، سجل للزعيم كل من ناصر الشمراني هدفين (ق 11، 30)، وأحمد برمان (ق 25)، ودياكي (ق 58)، ويوسف أحمد (ق 72)، وأحرز للظفرة كل من ياسين الصالحي من ركلة جزاء (ق 18)، وحمد الأحبابي (ق 86).

داخل العدد

بن غليطة: الحوار المجتمعي يضع استراتيجية المستقبل ومدرب الأبيض عالمي

<31

لخويا بطلاً لدوري نجوم قطر

توج فريق لخويا بطلاً لدوري نجوم قطر رسمياً للمرة الخامسة في تاريخه، بعد فوزه على الأهلي 2 ـ 1 في المباراة التي جرت بينهما، مساء أمس، في افتتاح الجولة الخامسة والعشرين، جاء حسم لخويا اللقب مستفيدا من تعادل منافسه السد مع السيلية 2 ـ 2 ، ورفع لخويا رصيده إلى 62 نقطة، وتوقف رصيد الأهلي عند 27 نقطة. وسجل للأهلي علي فريدون في الدقيقة الرابعة، وسجل للخويا إسماعيل محمد في الدقيقة 35، ونام تاي هي في الدقيقة 95. وبهذا التتويج يسجل لخويا اسمه في سجلات الكرة القطرية، باللقب الخامس في موسمه السابع مع الكبار منذ تأسيسه وتأهله لدوري نجوم قطر.

▪ الدوحة ـ محمد الجزار

مهرجان المرموم التراثي 2017
Al Marmoom Heritage Festival 2017

تغطية:
ياسر قاسم ـ علي الظاهري
متابعة: بهاء الدين عطا
تصوير: سالم خميس ـ عبدالله المطروشي

سعادة

سيف بن كليب: ترقبوا المفاجأة المقبلة

أعرب سيف بن كليب الكتبي، عن سعادته بالفوز بأول رموز اليوم الثاني من مهرجان مرموم التراثي «كأس البكار»، وقال بن كليب إن «سحابة» تمتلك سجلاً حافلاً ببعض الإنجازات في الفترة الماضية على المستوى المحلي والخليجي، حيث فازت بسيارة في ميدان الشيحانية بالعاصمة القطرية الدوحة، إضافة إلى انتزاعها صدارة أحد الأشواط الأخرى في ميدان الوثبة بالعاصمة الحبيبة أبوظبي، على جائزة السيارة، لتؤكد تفوقها، وتستكمل مشوارها المتألق في انتزاع رمز سن الحقايق، مضيفاً أن المفاجآت ستكون حاضرة في الأيام المقبلة من منافسات ختامي المرموم، وثمة نخبة من المطايا ستشارك في مختلف الفئات العمرية المقبلة على أشواط الرموز.

وأهدى بن كليب «الناموس» إلى الإمارات وشعبها، بقيادة صاحب السمو الشيخ خليفة بن زايد آل نهيان رئيس الدولة، حفظه الله، وأخيه صاحب السمو الشيخ محمد بن راشد آل مكتوم نائب رئيس الدولة رئيس مجلس الوزراء حاكم دبي، رعاه الله، وسمو الشيخ حمدان بن محمد بن راشد آل مكتوم ولي عهد دبي، رئيس المجلس التنفيذي، رئيس مجلس دبي الرياضي، وإلى جميع محبي سباقات الهجن في الإمارات والخليج.

■ سيف بن كليب

أسعار

تسعيرة المهرجان

وضعت تسعيرة للمطايا في سن الحقاقا، التي حصلت على المراكز الأولى في مهرجان ختامي المرموم 2017، وذلك بواقع مليوني درهم للبكار صاحبة الرموز، ومليون ونصف المليون درهم للجعدان، بينما جاءت أشواط السيارات بواقع مليون ومئتي ألف درهم للحقاقا بكار، ومليون درهم للجعدان، فيما كانت تسعيرة الأشواط النقدية بواقع مليون درهم للحقاقا البكار، وثمانمئة ألف درهم للجعدان.

سعيد مكتوم بن جمعة يتوّج الكتبي بكأس البكار والمنصوري ببندقية الجعدان

حمدان بن محمد يتابع سباقات الحقاقا لأبـ

■ حمدان بن محمد يتحدث مع المضمر الذهبي سالم بن فاران المري

تابع سمو الشيخ حمدان بن محمد بن راشد آل مكتوم ولي عهد دبي، رئيس المجلس التنفيذي، ثاني أيام مهرجان المرموم الختامي للهجن، حيث شهد سموه أشواط الفترة المسائية، التي بدأت بأشواط الرموز على كأس وبندقية المرموم، وأقيم 15 شوطاً مفتوحاً لهجن أبناء القبائل في سن الحقاقا، خلال الفترة المسائية، وسبقتها 15 شوطاً في الفترة الصباحية، وأفرزت التحديات الحامية بين الأصائل، عن فوز «سحابة» لمحمد سيف بن كليب الكتبي، بكأس الحقاقا البكار المفتوح، وتقدمت بقوة كأحد الأسماء المهمة، وحققت طموح مالكها بالظفر بهذا الرمز الثمين، بعد أن قطعت مسافة 4 كم في 5:47:2 دقائق، وجاءت «ارزنه» لمحمد سالم المنصوري ثانية، ثم «التهاب» لغانم جاسم الكواري في المركز الثالث،

وبعد عرض مثير اقتنص «بدران» لمحمد مبارك جريو المنصوري، بندقية الحقاقا الجعدان المفتوح، متصدراً الأصائل في مشهد رائع، اكتملت فيه نجوميته بفترة زمنية قدرها 5:46:9 دقائق، ثم جاء «مسكت» لعلي ساعد الهاشمي ثانياً، تلاه «شاهين» لسهيل محمد العامري في المركز الثالث. وقام الشيخ سعيد مكتوم بن جمعة آل مكتوم رئيس اتحاد البادل تنس، بتتويج الفائزين بالكأس والبندقية بعد نهاية الشوط السادس.

نتائج الأشواط

أما في بقية أشواط الحقاقا المفتوح المسائية، والتي حصد الفائزون بها السيارات، ذهب ناموس الشوط الثالث للحقاقا البكار مع «حشيمة» ملك محمد حمد الرملي العامري، بزمن 5:53:3 دقائق، ثم جاءت «ارتياد» لسالم سلطان الكتبي ثانية.وحسم «الرقاص» شوط الحقاقا الجعدان الرابع، وأهدى الصدارة إلى مالكه مطر عتيق مطر القبيسي في زمن 5:47:0 دقائق، وجاء بعده «العمال» لسالم حمد البطين ثانياً. وتميزت «سجود» لسعيد غصاب راعي الطيرة العامري في الشوط الخامس للحقاقا البكار، بحصولها على الصدارة، في زمن 5:51:6 دقائق، ثم جاءت «ميعاد» لمحمد صالح الحميري ثانية.

أما الشوط السادس، والمخصص للحقاقا الجعدان، فقد ذهب مع «غياث» لهلال سعيد هلال الخاطري في زمن 5:53:9 دقائق، وجاء «غياث» أيضاً لفهد فيصل طالب المري ثانياً.

ولم تفوت «العنود» ملك أحمد معيوف كدش العامري، فرصة التميز، وحصدت ناموس الشوط السابع للبكار في زمن 5:47:7 دقائق، وجاءت «جواهر» لمحمد هيل عويضان العامري في المركز الثاني.

وأبرز «سراب» الإمكانات العالية، وأكد على تميزه من خلال حصده للتوقيت الأفضل في الأشواط المسائية، بعد حصوله على ناموس الشوط الثامن للحقاقا الجعدان في زمن وقدره 5:45:6 دقائق، ليهدي مالكه علي حمد سعيد الفهيدة المري، أغلى السيارات، ونال «عناد» لعلي سالم العمري المركز الثاني.وحققت «شروط» لسالم عبد الله الرشيدي، صدارة الشوط التاسع للبكار بزمن 5:51:1 دقائق، وجاءت «شودة» لعبد الله حمد المنصوري ثانية. وتصدر «رعد» لناصر حفيظ المري الشوط العاشر للجعدان بزمن 5:55:3 دقائق، وجاء «الجريال» لحامد محمد الدرعي ثانياً. ونجحت «منصورة» لأحمد غريب الكعبي في نيل لقب الشوط الحادي عشر للبكار بزمن 5:50:2 دقائق، ثم جاءت «سيوف» لعايض سعود المري ثانية، تلتها «الشايبة» لسيف حميد العليلي في المركز الثالث.

وتصدر «عفيف» لبريك سعيد المري الشوط الثاني عشر للجعدان بزمن 5:52:7 دقائق، وجاء بعده «عزام» لضابت محمد الدوسري، ثم «الباز» لعبد الله علي مسفر في المركز الثالث.

ونالت «الذهبية» لسلطان سيف مبارك الكتبي لقب الشوط الثالث عشر للبكار بزمن 5:47:5 دقائق، وحلت بعدها «مغيرة» لمحمد سالم المانعة في المركز الثاني، ثم «قيادة» لسالم عيضة العامري في المركز الثالث.

وتصدر «الذيب» لسالم سيف الكتبي الشوط الرابع عشر للجعدان بزمن 5:49:0 دقائق، وجاء «حبيب» لحمد صالح اليامي في المركز الثاني، ثم «شاهين» لمحمد سعود المري في المركز الثالث.

واختتمت «متعبة» لسالم سيف الكتبي

■ .. وسموه يحيي أحد الأطفال خلال السباق

«العيطموس» تهدي الراشدي ناموس البكار و«مشاكل» للبلوش

■ أجود المطايا تتنافس في المهرجان

توجت «العيطموس» لحمد سالم شميل الراشدي، بناموس وصدارة الشوط الرئيس للحقاقا الأبكار صباح أمس، ضمن المنافسة الحامية للصغار في المهرجان السنوي الختامي للهجن العربية الأصيلة - المرموم 2017، وتدخلت بقوة فائقة، لتهدي مالكها الناموس في شوط ساخن مسجلة 5:55:9 دقائق «من مسافة 4 كم»، وجاءت في المركز الثاني «شواهين» لحمد كلفوت جرش المزروعي.وقدم «مشاكل» لراشد جمعة حمدان البلوشي، عرضاً مميزاً وباهراً، واستحق لقب ناموس وسيارة الشوط الرئيس للحقاقا الجعدان، واكتسح المنافسة في فترة زمنية مقدارها 5:55:2 دقائق، وجاء في المركز الثاني «مطفي» لعوض سعيد عوض سعد العامري.وباندفاعات قوية انطلقت «نسايم» لتحلق في فضاء الناموس، وتهدي الناموس والتوقيت الأفضل لمالكها محمد مبارك محمد الكتبي، وحسمت المسافة في 5:50:8 دقائق، في الشوط التاسع للبكار، وجاءت في المركز الثاني «فراعة» لمسفر علي سفران المري.وحصدت «غادة» لسالم علي حمد يداه المنصوري المركز الأول في الشوط الثالث للبكار بزمن (5:52:7) دقائق، ونالت «الوثبة» لمحمد علي وديمة العامري المركز الثاني.وفاز «مرحب» لحمد سهيل نخيرات العامري بالمركز الرابع للجعدان، بزمن 5:52:6 دقائق، و«نايف» لعلي عبيد مسلم المنصوري في المركز الثاني.

دوي كبير

وأحدثت «صدى» لحمد محمد تريحيب نايفة الهاجري، دوياً كبيراً، وحلقت في سماء المرموم بتوقيت 5:55:2 دقائق، و«الشاهينية» لسالم خليفة ضبيب الشامسي في المركز الثاني، و«الظبية» ملك شوين سعيد شوين الكتبي في المركز الثالث.

وخطف «النمس» لمنصور سيف عصيان المنصوري قمة الشوط السادس للجعدان، بتوقيت 5:52:6 دقائق، وجاء «مياس» لعبد

«مشغل» نجم الشوط الـ 14

فاز «مشغل» لأحمد سيف فاضل المزروعي، بصدارة الشوط الرابع عشر للجعدان، بزمن 5:57:0 دقائق، وجاء «كفو» ملك سرحان حميد سلطان الجحافي بالمركز الثاني، و«نجد» ملك بريك محمد هادي هليل العفراني بالثالث.

وحسمت «الفائزة» ملك علي فهد علي سعيد السفران صدارة الشوط الخامس عشر للبكار، بزمن 5:51:0 دقائق، وحصلت «الدرعية» لحمود عبد الله المحاربي على المركز الثاني، و«هولة» لعبد العزيز علي راشد المري على المركز الثالث.

عبد العزيز بن كليب: فوز «سحابة» بالكأس متوقع

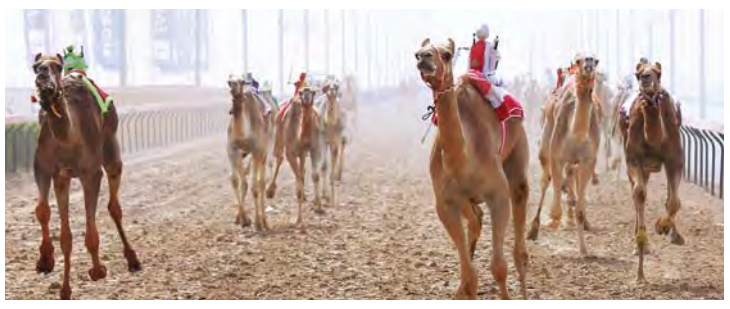
■ صراع النخبة في المرموم | البيان

أبدى عبد العزيز سيف بن كليب الكتبي، سعادته الكبيرة بحصول (سحابة) على كأس الحقاقا البكار المفتوح، موضحاً أن هذه البكرة نجحت أمس في كسر التوقيت، ما يعد إنجازاً كبيراً بالنسبة لها، وكشف بن كليب، عن أنهم قاموا بإعداد (سحابة) عبر مشاركتها في أشواط السيارات في ختامي الوثبة، ومن بعده ختامي قطر، وقال إنها نجحت في المناسبتين، وتمكنت من حصد السيارة، مضيفاً: أعددناها بصورة مميزة، لذا كنا نتوقع أن تحصد الرمز اليوم.

وأبان عبد العزيز أن (سحابة) تنحدر من سلالة الأب ولد حشيم، كاشفاً أنهم حصلوا عليها من خلال المزاد، وأضاف: هي بكرة سبوق، ونتوقع لها مستقبلاً باهراً في عالم سباقات الهجن. وقال عبد العزيز إن عزبة كليب نجحت هذا الموسم في تكرار حصد رموز الصغار، فبعد تميز (ظن) و(ظنون) في الموسم الماضي، جاء إبداع سحابة في هذا الموسم. وأبان عبد العزيز أن (ظن) انتقلت إلى هجن العاصفة، ونجحت في الحصول على رمز اللقايا، من خلال مشاركتها في ختامي الشحانية 2017.

وأهدى بن كليب كأس (سحابة) إلى صاحب السمو الشيخ خليفة بن زايد آل نهيان رئيس الدولة، حفظه الله، وأخيه صاحب السمو الشيخ محمد بن راشد آل مكتوم نائب رئيس الدولة رئيس مجلس الوزراء حاكم دبي، رعاه الله، وإلى جميع حكام الإمارات.

مهرجان المرموم التراثي 2017
Al Marmoom Heritage Festival 2017

ـناء القبائل في ختامي المرموم

■ سعيد مكتوم خلال تتويجه الفائزين

■ سعيد مكتوم يتوج الكتبي بكأس البكار

■ تنافس مثير في أشواط السباق

مشوار الألقاب في اليوم الثاني، بتصدرها الشوط الأخير للبكار بزمن 5:50:7 دقائق، ثم جاءت «الظبي» لسعيد مطر الرميثي في المركز الثاني، و«الصبور» لسهيل دليله العامري في المركز الثالث.

التوقيت الأفضل

حققت «نسايم» أفضل توقيت في الفترة الصباحية، وأهدت الناموس لمالكها محمد مبارك محمد الكتبي، وحسمت المسافة في 5:50:8 دقائق، فيما حقق «سراب» لعلي حمد المري، أفضل زمن في الفترة المسائية في 5:45:6 دقائق.

السباقات تتواصل السبت

تتوقف السباقات في مهرجان ختامي المرموم يوم الجمعة، على أن تنطلق، السبت، في الفترتين الصباحية والمسائية، عبر أشواط سن اللقايا لهجن أبناء القبائل، وتطرح رموز الإنتاج صباحاً عبر الأشواط الثلاثة الأولى، بواقع كأسين للقايا البكار المفتوح والمحليات (إنتاج)، وبندقية للقايا الجعدان المفتوح (إنتاج)، وبالإضافة إلى أشواط رموز الإنتاج، تشهد الفترة الصباحية إقامة تسعة أشواط أخرى للإنتاج، جوائزها سيارات، بالإضافة إلى ثمانية أشواط للقايا المحليات، ومثلها للقايا المهجنات، ليكون مجموع الأشواط الصباحية، هو ثمانية وعشرون شوطاً.

وبالمقابل، تطرح رموز الأشواط المفتوحة وأشواط المحليات للهجن في سن اللقايا لأبناء القبائل، بواقع رمزين لكل فئة في الفترة المسائية، والتي تشهد إقامة ثمانية عشر شوطاً، من بينها شوطان مفتوحان، جوائزهما كأس ونصف مليون درهم لشوط اللقايا البكار، وبندقية وأربعمئة ألف درهم لشوط اللقايا الجعدان، وتقام أيضاً، ثمانية أشواط للمطايا المحليات، بينها شوطا الرموز كأس البكار الأصائل المحليات، وجائزة نصف مليون درهم، وبندقية الجعدان الأصايل، وجائزة نقدية أربعمئة ألف درهم، وتشهد الفترة المسائية ثمانية أشواط للمطايا المهجنات، جوائزها سيارات للحاصلين على المراكز الأولى.

الراشدي يكشف حبه للأسماء

أهدى حمد سالم الراشدي، فوز مطيته «العيطموس» بسيارة أول أشواط الفترة الصباحية، لثاني أيام مهرجان ختامي المرموم 2017، إلى شيوخ دولة الإمارات وشعب الإمارات، وإلى جميع محبي شعاره، وقال حمد إنه دفع بالعيطموس، بعد أن ظن فيها خيراً، وأضاف: هي صاحبة سوابق طيبة، فقد حصلت على أفضل توقيت في ميدان الطي، وميدان دستور، وحصدت ثاني أفضل توقيت في ختامي الشحانية.

وكشف الراشدي أن «العيطموس»، تنحدر من السلالة الأب ولد شاهين الكليلي، والأم من بوش، المغفور له بإذن الله تعالى، الشيخ زايد بن سلطان آل نهيان، طيب الله ثراه. وتحدث الراشدي عن سر اختياره اسم العيطموس، موضحاً أنه دائماً ما يسعى للبحث عن الأسماء الغريبة والمميزة، وتابع: العيطموس هي الفتاة الجميلة ذات الخلق الحسن، لدي أيضاً قعود اسمه الصمصامي، وتعني السيف الذي لا يثنى. وقال راعي «العيطموس»، أنه سيظهر مجدداً من خلال مهرجان ختامي المرموم، عبر مشاركات في سن الثنايا والإيذاع.

المنصوري: الإنجاز ليس غريباً

أكد سلطان بن يريو المنصوري، الفائز بالبندقية في شوط «الجعدان» الرئيس من الفترة المسائية، أن الانتصار ليس غريباً على «بدران»، وله مشاركات مشرفة في ميادين الهجن في الفترة الماضية، حيث سجل أفضل توقيت في ميدان الوثبة بالعاصمة أبوظبي، وأفضل توقيت في ميدان المرموم بدبي، كما حصل على سيارة في «ختامي الوثبة»، ما أهله إلى كسب التحدي أمام المنافسة القوية من مختلف المشاركين. وعن المشاركات المقبلة، أكد المنصوري أن شعارهم سيوجد في المنافسات القادمة في سن اللقايا على أشواط الرموز، إضافة إلى مشاركات أخرى، مهدياً الفوز بلقب الشوط الرئيس إلى القيادة الرشيدة وأصحاب السمو الشيوخ الداعمين لهذه الرياضة بلا حدود، حيث يعود الفضل إليهم في وصول سباقات الهجن والرياضة بصورة عامة إلى هذا المستوى المبهر، ما عزز حضور رياضة الآباء والأجداد بقوة على الساحة، رغم الوجود المكثف لمختلف أنواع الرياضات الأخرى.

حضور لافت

توافد العديد من السياح الأجانب من أبناء الجاليات الغربية على ميدان المرموم، منذ انطلاق ختامي مهرجان الهجن، حيث يشهد السباق، وجود أعداد كبيرة من السياح لمختلف دول العالم، إلا أن السياح الغربيين هم الأكثر حضوراً، وفقاً للإحصائية اليومية لزوار الحدث، وتشهد الفترة المسائية حضوراً أكبر.

ـي بطل الجعدان

الله سعيد محمد الجحافي، وحصل «هملول» لسعيد قنازل مسلم حمرور العامري على المركز الثالث.

وفازت «الشاهينية» لعبد الله محمد هلال البدري، بالشوط السابع للبكار بزمن 5:51:8 دقائق، وجاءت «شوشرة» لسالم حمدان سالم الدرعي في المركز الثاني، و«الشاهينية» لسعيد علي عبيد بالرشيد الدرعي بالمركز الثالث.

ونال «مصيح» لمحمد سالمين مبارك العامري، صدارة الشوط الثامن للجعدان، بزمن 5:55:5 دقائق، وجاء «الشقب» لسالم حمد جابر الغفراني المري في المركز الثاني، و«رعد» لراشد مبارك راشد حمدة النعيمي في المركز الثالث.

ونال «المبتكر» لعبد الرحمن راشد علي المعاضيد، المركز الأول للشوط العاشر للجعدان، بزمن 5:56:2 دقائق، وجاء «ميسور» لأحمد مطر ماجد الخييلي في المركز الثاني، و«غازي» ملك عيلان حميد بنواس الكتبي في المركز الثالث.

" سحابة " تحلقوحلقت «سحابة» لعلي صالح علي البريص المري في المركز الأول للشوط الحادي عشر للبكار، بزمن 5:54:9 دقائق، وحصلت «حربة» لحمد أحمد مطر ماجد الخييلي على المركز الثاني، و«محبة» لمقبول مطلق مقبول العمراني في المركز الثالث.

وفاز «الرسمي» ملك الراعي سعيد الراعي العفاري بالشوط الثاني عشر للجعدان، بتوقيت 5:51:0 دقائق، ونال «الذيب» لمحمد أحمد مطر ماجد الخييلي في المركز الثاني، و«خريمة» ملك محمد سالم العضيلي العامري في المركز الثالث.

«مياسة» تتصدروحققت «مياسة» لهادي سعيد ناصر جديد المنصوري، صدارة الشوط الثالث عشر للأبكار، بتوقيت 5:54:9 دقائق، وجاءت «ناصية» لأحمد محمد مطر الخييلي في المركز الثاني، و«أبها» لسالم صالح سالم المري في المركز الثالث.

34 حاشياً مزاد عزبة ملاقط مساء اليوم

■ تنافس قوي قبل الوصول إلى خط النهاية

الفعاليات تستمر في القرية التراثية

تتوقف السباقات اليوم الجمعة، على أن تستمر الفعاليات الأخرى في القرية التراثية وفي نادي دبي لسباقات الهجن، والذي يشهد تنظيم مزاد «عزبة ملاقط للفطامين» في نادي دبي لسباقات الهجن، على هامش المهرجان الختامي، وحددت اللجنة المنظمة شروط المزاد، وهي الحصول على رقم للمزايدة من اللجنة المنظمة، وتقديم شيك مفتوح القيمة للجنة المزاد، وتبدأ قيمة المزاد للمطية البكرة من 30000، والقعود 20000، وقيمة المزايدة خمسة آلاف درهم، وفي حالة وصول قيمة المطية 100000 درهم، تضاعف قيمة المزايدة 10000 درهم، وعلى المشتري تسليم الشيك بقيمة المطية للنادي بعد الشراء في اليوم نفسه، وجميع الجمال المشاركة يجب نقلها خارج مكان تنظيم المزاد من قبل الملاك بعد انتهاء المزاد، خلال مدة أقصاها 12 ساعة، وفي حالة التخلف، يتحمل المالك كافة مصاريف نقل وإيواء الجمل.

ويعرض المزاد 34 حاشياً من أفضل وأنقى سلالات الهجن العربية الأصيلة، والتي يتوقع أن يتدافع عشاق رياضة الآباء والأجداد للظفر بها من أجل تحضيرها للمشاركة بها في مختلف المهرجانات والمناسبات المقبلة، وتنحدر الفطامين المعروضة من سلالات مميزة، أبرزها الأب: الشبابي (العاصفة)، السليماني (العاصفة)، شمردل (العاصفة)، النمر (العاصفة)، ناصي (المختبر)، غازي (المختبر)، شاهين المهيري، شاهين عالي، شاهين بن بوته وشاهين اليحافي، وغيرها من زمول عزبة ملاقط الشهيرة. وأكمل نادي دبي لسباقات الهجن، كافة التحضيرات الخاصة بالمزاد الذي سينقل على الهواء مباشرة، عبر عدد من وسائل الإعلام.

استضافة

نادي دبي للجمباز يشارك في «تحدي الترمبولين» بالدوحة

يستضيف الاتحاد القطري للجمباز نادي دبي لجمباز الترمبولين لإقامة بطولة التحدي الودية الأولى لجمباز الترمبولين غداً السبت، وتأتي هذه البطولة في إطار التعاون بين الاتحاد القطري للجمباز ونادي دبي لجمباز الترمبولين. وتصل البعثة اليوم إلى الدوحة، وستقام المنافسات في صالة مدرسة خولة وتستمر لمدة يوم واحد فقط. وتعتبر هذه البطولة احتكاكا قويا للاعبي نادي دبي من أجل التعرف على مدارس تدريبية أخرى تعود بالنفع علي اللاعبين والجهاز الفني أيضا حيث إن نادي دبي لجمباز الترمبولين يضم نخبة متميزة من اللاعبين واللاعبات. ومن المتوقع أن تشهد البطولة منافسات قوية وعروضاً متميزة من لاعبي الاتحاد القطري ولاعبي نادي دبي الذين استعدوا جيداً لهذه البطولة.

■ الدوحة ـ محمد الجزار

سيناريو

مواجهتان في نصف نهائي كأس رئيس الدولة للسلة

تشهد ساحة دوري كرة السلة اليوم مباراتي الدور نصف النهائي لمسابقة كأس صاحب السمو رئيس الدولة، حيث يلتقي الأهلي والشعب، على صالة نادي الشباب، في سيناريو مكرر لنسخة 2016، يسعى من خلالها الشعب لرد اعتبار خسارته في بطولة العام الماضي «78-90»، فيما يتطلع الأهلي لمواصلة مشوار الدفاع عن اللقب، وحصد ثالث ألقابه الموسم الحالي عقب لقبي كأس نائب رئيس الدولة، والدوري العام لمرحلة الرجال، وفي صالة نادي النصر يقام لقاء الشباب والشارقة، اللذين يلتقيان للمرة الثالثة على التوالي في نصف نهائي بطولات الموسم الحالي، في مباراة يسعى خلالها الشباب لمواصلة مشوار استعادة لقبه لعام 2015، فيما يفكر الشارقة في كيفية فك عقدته في المربع الذهبي.

■ دبي - ياسر قاسم

اختيار

تحكيم كوري لمباراة الوحدة والهلال السعودي

عينت لجنة الحكام بالاتحاد الآسيوي لكرة القدم طاقم تحكيم كورياً جنوبياً لإدارة مباراة الوحدة والهلال السعودي المقررة يوم الاثنين المقبل في العاصمة السعودية الرياض ضمن الجولة الرابعة من منافسات المجموعة الرابعة بدوري أبطال آسيا.

ويدير المباراة الحكم الكوري كيم جونج هيوك، ويعاونه على الخطوط كل من يون كوانجيول (مساعداً أول)، وكيم يونجها (مساعداً ثانياً)، والباكستاني كهرام شاهزاد حكماً رابعاً، وعين الاتحاد الآسيوي الأردني عوني حسونة مقيماً للحكام، فيما يراقب المباراة الصيني شين يونججي.

وتغادر بعثة الفريق الأول لكرة القدم بنادي الوحدة متوجهة إلى الرياض صباح بعد غد الأحد على متن طائرة خاصة، إذ فضل الجهاز الفني خوض مران وحيد على ملعب المباراة قبل اللقاء بيوم واحد.

■ أبوظبي - محمد صادق

أول سائق إماراتي يفوز باللقب منذ 25 عاماً

خالد القاسمي بطل رالي أبوظبي الصحراوي

البطل الإماراتي: فخور بالفوز الإعجازي وأهدي الإنجاز للقيادة الرشيدة

■ أبوظبي ـ البيان الرياضي

توج الشيخ خالد بن فيصل القاسمي، قائد فريق أبوظبي للسباقات، بطلاً لرالي أبوظبي الصحراوي، الجولة الثالثة من بطولة كأس العالم للراليات الصحراوية الطويلة (كروس كانتري) الذي اختتمت منافساته أمس في العاصمة أبوظبي، في إنجاز تاريخي لرياضة السيارات الإماراتية، ويكتب اسمه بحروف من ذهب في سباقات الراليات الصحراوي بصفته أول سائق إماراتي يفوز برالي أبوظبي منذ إدراجه تحت مظلة الاتحاد الدولي للسيارات FIA، وأول إماراتي يتوج باللقب منذ 25 عاماً. وتوج الشيخ خالد القاسمي وزميله الملاح خالد الكندي باللقب والميدالية الذهبية، عارف العواني، الأمين العام لمجلس أبوظبي الرياضي، ومحمد بن سليم، رئيس نادي الإمارات للسيارات، ومؤسس الرالي، وطارق العامري، الرئيس التنفيذي لحلبة مرسى ياس، وعبد اللطيف المناعي، رئيس الاتحاد القطري للسيارات.

■ خالد بن فيصل القاسمي يرفع علم الإمارات خلال تتويجه بلقب البطولة | البيان

إنجاز تاريخي

ودخل الشيخ خالد القاسمي تاريخ الراليات بعد الفوز على متن سيارة دفع خلفي، وهو ما يعد إنجازاً تاريخياً لكونه حديث العهد بسباقات الكروس كانتري، ومنح الفوز الشيخ خالد القاسمي صدارة ترتيب بطولة العالم للراليات الصحراوية برصيد 81 نقطة، إذ كان قد أحرز المركز الثاني في سباق باخا دبي الدولي أخيراً.

وأعرب الشيخ خالد القاسمي عن سعادته وفخره باللقب الذي تحقق لأول مرة في تاريخه والأول لسائق إماراتي منذ 25 عاماً، وأهدى الإنجاز إلى صاحب السمو الشيخ خليفة بن زايد آل نهيان، رئيس الدولة، حفظه الله، وصاحب السمو الشيخ محمد بن راشد آل مكتوم، نائب رئيس الدولة، رئيس مجلس الوزراء، حاكم دبي، رعاه الله، وأصحاب السمو الشيوخ حكام الإمارات، وصاحب السمو الشيخ محمد بن زايد آل نهيان، ولي عهد أبوظبي، نائب القائد الأعلى للقوات المسلحة.

إهداء الفوز

كما أهدى القاسمي الفوز إلى الشعب الإماراتي بكامله ومحبي وعشاق رياضة السيارات، وقال: «أشعر بسعادة غامرة بهذا الإنجاز الكبير، خاصة أنني شاركت لاكتساب الخبرة والتعلم أكثر في مثل هذا النوع من الراليات الصحراوية الطويلة، وكل كيلومتر كنت أقطعه في رالي بلادي كنت أتعلم منه درساً جديداً، ولقد بذلنا تحديات كبيرة للغاية، خاصة في اليوم قبل الأخير مع إصابة السيارة بعطل، وخسرنا الكثير من الوقت، إلا أننا تابعنا العمل، وبفضل الإصرار والعزيمة تمكنا من تقديم أفضل ما لدينا».

وأنهى الشيخ خالد القاسمي الرالي في زمن إجمالي قدره 19,16,28,8 ساعة، متقدماً على وصيفه بروكوب بفارق 41,26 دقيقة، وذلك بعدما كان القاسمي الأسرع في المرحلة الخامسة والأخيرة أمس، بينما احتل القطري محمد أبو عيسى المركز الثالث، كما أحرز منصور بالهلي المركز الثالث في فئة الـ«تي تو».

وأكد محمد بن سليم، رئيس نادي الإمارات للسيارات، أن فوز الشيخ خالد القاسمي برالي أبوظبي الصحراوي إنجاز كبير وفخر لدولة الإمارات، موجهاً التهنئة للقاسمي على الفوز والتتويج باللقب.

وفد هولندي يطّلع على تجربة دبي في تطوير الرياضة

■ دبي ـ البيان الرياضي

زار القائم بأعمال وزير الصحة والرعاية الاجتماعية والرياضة الهولندي، مارتن فان رين، مجلس دبي الرياضي، للاطلاع على تجربة المجلس في إدارة وتطوير القطاع الرياضي في إمارة دبي، والمبادرات الرائدة التي أطلقها في مختلف المجالات. وكان في استقبال الوزير الهولندي، ناصر أمان آل رحمة مساعد أمين عام مجلس دبي الرياضي، الذي قدم إلى الوزير الضيف ومرافقيه، شرحاً وافياً عن الدور الذي يقوم به المجلس، بصفته المظلة الرسمية للقطاع الرياضي في إمارة دبي، وتعريفاً بأهم الأحداث والفعاليات والمبادرات السنوية للمجلس. ورافق الوزير الهولندي، وفد ضم هانز ساندي القنصل العام لمملكة هولندا في دبي، دافني درنيسون المستشار الأول للوزير الهولندي، ليوني جراتز رئيس المتحدثين في الوزارة، كوسجي فيلمس مستشار الوزارة، ونبيل تاواتي مستشار الوزارة، فيما شارك في اللقاء حصة الكوس مدير إدارة الفعاليات الرياضية في المجلس، علي عمر مدير التطوير الرياضي، محمد الأنصاري مدير مكتب التطوير والتميز المؤسسي، أحمد إبراهيم مدير إدارة الاتصال والتسويق بالإنابة، وباسم عيسى مدير إدارة الدعم المؤسسي بالإنابة.

■ الوفد الهولندي يعاين مجسم استاد محمد بن راشد | البيان

رؤية

وتم في اللقاء، تقديم شرح للوفد الضيف، عن رؤية المجلس وأهدافه الاستراتيجية والهيكل التنظيمي للمجلس، وكذلك نظام تصنيف الفعاليات الرياضية، الذي أطلقه المجلس، كأول نظام من نوعه في العالم لتصنيف الفعاليات الرياضية بمقياس عدد النجوم، ودليل الفعاليات الرياضية في دبي 2017-2021، كما اطلع على التشريعات الخاصة بالمجلس، والدور الذي يقوم به المجلس لقيادة وتطوير القطاع الرياضي، وعلى المبادرات الرائدة في مجال نشر ممارسة الرياضة، وفي مقدمها «مبادرة حمدان بن محمد للرياضة المجتمعية»، وفعاليات المجلس المختلفة لتشجيع ممارسة النشاط البدني بين أفراد المجتمع، والاحتفالية السنوية باليوم العالمي للنشاط البدني، بالإضافة إلى طواف دبي الدولي للدراجات الهوائية، وتشييد مضامير ومسارات آمنة ومغلقة لممارسة الدراجات الهوائية، تزيد مسافتها على 170 كيلومتراً، والتي وجهت القيادة الرشيدة بتنفيذها.

تصنيف

أبدى الوزير الهولندي، إعجابه بما اطلع عليه في اللقاء من فعاليات سمع الكثير عنها، وفي مقدمها نظام تصنيف الفعاليات الرياضية، ودليل الفعاليات الرياضية في دبي، اللذان يسهمان في تنظيم قطاع تنظيم الفعاليات الرياضية وتطويره، كما أبدى إعجابه بالتجربة المميزة لدبي في نشر ممارسة رياضة الدراجات الهوائية، حيث إن هولندا دولة رائدة في مجال انتشار الدراجات الهوائية، كوسيلة للرياضة والتنقل، وقد تعرفوا إلى جهود دبي لنشر هذه الرياضة، وأعجبه وجود مضامير حديثة وآمنة ومغلقة لممارسة رياضة الدراجات الهوائية، حيث قام شخصياً والوفد المرافق له يوم الخميس، بقيادة الدراجة الهوائية في مضمار ند الشبا لمسافة 8,4 كيلومترات.

اختتام كأس دبي للبولو في منتجع الحبتور

■ دبي ـ فائز بجبوج

تختتم في الخامسة من مساء اليوم منافسات كأس دبي للبولو، بملاعب منتجع ونادي الحبتور للبولو، ليسدل الستار على سلسلة بطولات كأس دبي الذهبية 2017، في سيناريو مكرر بين فريق مهرة بقيادة راشد الحبتور والذي لا يقهر مع فريق الحبتور بقيادة شقيقة محمد الحبتور الذي خسر في يوم الأربعاء بنتيجة سبعة أهداف مقابل أربعة أهداف ونصف، بعد مباراة اتسمت بالقوة رغم الفارق في التصنيف والمستوى بين الفريقين، حيث قاوم الحبتور في الشوطين الأوليين وتفوق بنصف نقطة، إلا أن فريق مهرة تسيد الشوطين الثالث والرابع.مواجهة الشقيقين

■ من لقاء الحبتور ومهرة | البيان

ولقاء اليوم الختامي له سمات خاصة، فعلى الرغم من أنه لقاء عائلي بين الأخوين راشد ومحمد، إلا أن كلاً منهما يسعى للفوز بالكأس، فهل يضمد فريق الحبتور جراحه على حساب مهرة ؟ ويعيد ترتيب أوراقه ويرد اعتباره، خاصة بعد التصريحات النارية لكابتن الفريق راشد الحبتور، أم أن هناك قولا فصلا لفريق مهرة للفوز بالمباراة وانتزاع الكأس وتأكيد أحقيته به.

تسجيل وفحص سباق «الدراجات المائية» اليوم

■ دبي ـ البيان الرياضي

تبدأ اليوم إجراءات المشاركة في منافسات سباق دبي للدراجات المائية (الجولة السابعة والختامية من بطولة الإمارات للدراجات المائية 2017)، والذي ينظمه نادي دبي الدولي للرياضات البحرية يوم غد في شاطئ أم سقيم (كايت بيتش) ضمن روزنامة السباقات البحرية في الموسم الرياضي. ويشهد مقر نادي دبي الدولي للرياضات البحرية في الميناء السياحي اليوم، استكمال إجراءات التسجيل في مقر النادي والتدقيق على الأوراق والرخص، فضلاً عن إجراء الفحص الفني الخاص على كل دراجة مشاركة، تمهيداً للانتقال يوم غد -السبت- إلى مقر الحدث في شاطئ (كايت بيتش).

■ منافسة قوية شهدتها الجولة السادسة من السباق | البيان

اجتماع تنويري

كما يعقد في الفترة المسائية الاجتماع التنويري الخاص، بين اللجنة المنظمة للسباق والمتسابقين المشاركين لشرح مسار السباق، والتعرف إلى أهم النقاط فيه، وكذلك الاستماع إلى وجهات النظر والرد على جميع الاستفسارات، قبل التوجه إلى ساحة التنافس يوم غد وذلك بحضور ممثلي اللجنة المنظمة ومشرف عام السباق

■ مروان بن غليطة خلال حضوره تدريبات منتخب الشاطئية | البيان

تدريبات

50 ألف درهم لمنتخب الشاطئية

منح مجلس إدارة اتحاد الكرة مكافاة للاعبي منتخب الكرة الشاطئية قدرها 50 ألف درهم، بعد إنجاز الميدالية الفضية في نهائيات آسيا الأخيرة وتأهله إلى مونديال الكرة الشاطئية في الباهاما خلال الفترة من 27 أبريل وحتى 7 مايو المقبل، وذلك تقديرا لجهد اللاعبين وأعضاء الجهازين الفني والإداري في البطولة.

من ناحية أخرى قام أعضاء مجلس إدارة اتحاد الكرة بمتابعة تدريبات المنتخب في الملعب الرملي في مقر الاتحاد بدبي، ضمن استعداداته لنهائيات كأس العالم، ووجه المهندس مروان بن غليطة رئيس الاتحاد اللاعبين والجهازين الفني والإداري، ببذل كل الجهد خلال فترة الإعداد وقال تحقيق وصافة آسيا جزء من الطريق، والواجب علينا الآن إكماله في كأس العالم ووضع هدف تجاوز دور المجموعات، كخطوة أولى.

تشكيل

سلطان راشد يكمل عقد «المنتخبات»

اكتمل تشكيل اللجنة الفنية والمنتخبات في اتحاد الكرة بانضمام العضو الخامس وهو سلطان راشد لاعب العين والمنتخب الوطني السابق، ليصبح تشكيل اللجنة الرسمي مكوناً من المهندس مروان بن غليطة رئيساً، وعبد الله ناصر الجنيبي وسعيد الطنيجي وراشد الزعابي والدكتور موسى عباس وعبد الله صقر وعلي إبراهيم وماجد سالم وسلطان راشد، ويعقد الاجتماع الأول للجنة الثلاثاء المقبل.

خبرة

عبد الله صالح مشرفاً للأبيض

علم «البيان الرياضي» أن عبد الله صالح مدير الكرة السابق في نادي الوحدة، أحد أبرز الإداريين في الدولة، سيتولى مهمة مشرف المنتخب خلال الفترة المقبلة، نظراً لما يتمتع به من خبرات ، خاصة وأنه تولى المنصب نفسه قبل عدة سنوات.

فيما تتجه النية إلى تعيين عبيد هبيطة مدير الكرة في نادي الشباب مديراً للمنتخب الوطني خاصة وأنه يملك خبرات كبيرة وعلاقات طيبة باللاعبين.

بن غليطة: الحوار المجتمعي يضع استراتيجية 2030

■ دبي-العوضي النمر

وضع المهندس مروان بن غليطة رئيس اتحاد الكرة، يده على العديد من السلبيات التي أفرزتها المرحلة الماضية، سواء على الصعيد الفني أو الإداري والإعلامي، وأكد أهمية التطلع للمستقبل وطرح الأفكار، وقال:نتطلع لمستقبل كرة الإمارات، من خلال حوار مجتمعي، يضع استراتيجية طموحة حتى 2030، على أن يشمل النقاش الموسع، الإعلاميين والفنيين والإداريين، من خلال تقديم أفكار واقعية قابلة للتنفيذ، ويتم رفع التوصيات للقيادة العليا، لاعتمادها.

استفادة

وأكد بن غليطة، عقب اجتماع مجلس إدارة اتحاد الكرة أول من أمس، الاحترام الكامل للآراء والانتقادات التي طالت اتحاد الكرة ،الأيام الماضية، من مختلف أطراف الساحة الرياضية، وقال: نتقبل الانتقادات بصدر رحب، ونستفيد منها، لأن لدينا رغبة مستمرة في التصحيح. وتطرق بن غليطة لانتقادات خليفة سعيد سليمان رئيس اللجنة المؤقتة لإدارة شؤون النادي الأهلي، وشركة الأهلي لكرة القدم بقوله «لا أحد يختلف على خليفة سعيد سليمان كقامة رياضية، وهو داعم قوي للمنتخبات والاتحاد، وأنصف الاتحاد عندما حملنا جزءاً بسيط من مسؤولية تراجع أداء المنتخب». وأضاف: جئنا للتصحيح، ولن نهرب من المسؤولية.

نتائج

وأضاف: لا تظلموا لاعبي الأبيض، فنتائجنا، نتاج مستوى الدوري المحلي، والواقع يقول إن المنتخب السعودي أفضل منا، وليس فقط الياباني والأسترالي، وفق مستوى الدوريات في السعودية واليابان، ولذلك، نحن في المستوى الرابع، ومن يلاحظ أداء المنتخبات منذ بداية التصفيات، يلاحظ الفارق، والكل توقع أن يكون ترتيبنا الرابع في مجموعتنا بالتصفيات، بعد تأهلنا بصعوبة للمرحلة الأخيرة، ولكننا نسعى لبدء عهد جديد والتركيز على كأسي الخليج وآسيا، وباقي مباريات التصفيات الحالية، ولن نستسلم لأي إحباط، بل نتمسك بالأمل لآخر مباراة بالتصفيات، والمرحلة الجديدة للمنتخبات، تتطلب تعاوناً من الأندية، وتخطيطاً سليماً للوصول للأفضل.

متحدث رسمي

وأشار رئيس اتحاد الكرة، إلى ملف شائك، وهو الملف الإعلامي، وقال: الكل كان يشكو من الانغلاق المستمر لكل ما يتعلق بالمنتخب في وجه الإعلام، ولسنا راضين عن ذلك، وتم تعيين الإعلامي حسن الجسمي، ليكون متحدثاً رسمياً للاتحاد ومعه عادل العابد، وستكون هناك سياسة إعلامية جديدة في المرحلة المقبلة وستكون أبواب المنتخبات مفتوحة أمام الإعلام، ونتعامل بشفافية، ونعتبر الإعلام شريكاً استراتيجياً.

وتحدث بن غليطة عن ملف المنتخبات بقوله: اتحاد الكرة لم يقصر مع المنتخبات، والدعم مستمر لكافة منتخبات المراحل، من حيث المعسكرات والوديات، والمرحلة الجديدة ، تتطلب تعاوناً وتفهماً من الأندية، لأن الأندية الشريك الرئيس في تطور المنتخبات، وسوف نواصل التعاون معها ، حتى نبني قاعدة قوية للمنتخبات، وسوف أستمر في رئاسة لجنة المنتخبات، نظراً لحساسية المرحلة.

مدرب عالمي

وعن المدرب الذي يخلف مهدي ، قال: لم يتم التواصل مع أي مدرب حتى الآن، وتم طرح الكثير من الأسماء ولكن لم نتفاوض مع أحد حيث سيعهد بتلك المهمة للجنة المنتخبات الجديدة، ونحن نبحث عن مدرب عالمي يكون قادراً على تفجير طاقات لاعبينا، ويكون مدرباً ميدانياً أكثر، ويبقى لفترة طويلة وليست قصيرة، ولدينا سير ذاتية لعدة مدربين عالميين، وسيعلن اتحاد الكرة اسم المدرب ، خلال اجتماع مجلس الإدارة ،15 الجاري.وأضاف: نحاول الوصول إلى كأس العالم منذ 1990، وعلينا الاستمرار في المحاولة وعدم اليأس، ولذلك، لن نتعاقد مع مدرب بالقطعة، بل مدرب يقود الأبيض في «خليجي 23» وكأس آسيا، مدرب لديه شغف التحدي، ويسعى لتفجير طاقات لاعبينا، واكتشاف مواهب جديدة، ومن الضروري التواصل بين مدرب المنتخب ومدربي الأندية قبل اختيار الأفضل .

مواصفات المدرب الجديد:

■ يسعى لتفجير طاقات اللاعبين

■ يخطط لاكتشاف المواهب

■ لا يعمل بالقطعة ويستمر فترة طويلة

■ خليفة سليمان داعم للمنتخبات وأنصفنا بتحميلنا جزءاً من المسؤولية

■ لست راضياً عن «الانغلاق الإعلامي» للمنتخب وانتظروا سياسة جديدة

■ لن نستسلم للإحباطات ونتمسك بالأمل لآخر مباراة في التصفيات

■ نستفيد من الانتقادات لرغبتنا المستمرة في التصحيح

■ المدرب القادم يقود الأبيض في «خليجي 23» وكأس آسيا

■ المرحلة الجديدة تتطلب تعاون الأندية

■ لا تظلموا لاعبينا ونتائجنا حصاد مستوى الدوري

علي إبراهيم: تضافر الجهود أساس بناء منتخبات قوية

نحتاج إلى ورش متخصصة لمناقشة خطوات التطوير

علينا العمل فوراً لبناء منتخب ينافس على كأس آسيا

■ دبي. البيان الرياضي

عبر علي إبراهيم عضو اللجنة الفنية والمنتخبات في اتحاد الكرة عن اعتزازه بالثقة الغالية التي منحها له المهندس مروان بن غليطة رئيس اتحاد الكرة، للمشاركة في خدمة الوطن من خلال الاهتمام بمستقبل المنتخبات الوطنية، وقال: نجاح مهمتنا يتطلب تضافر الجهود من مختلف عناصر اللعبة سواء الاتحاد أو الأندية والإعلام حتى يمكن بناء منتخبات قوية تكون قادرة على الدفاع عن اسم الوطن في مختلف المحافل الكروية.

تخطيط

وأشار علي إبراهيم إلى أهمية التخطيط في بناء منتخبات قوية، سواء علي صعيد المراحل السنية والتي تعتبر الأساس المتين لمنتخب أول قوي، ولذلك لا بد من العمل على مسارين، الأول بناء قاعدة قوية من منتخبات المراحل، تكون رافداً متواصلاً للمنتخب الأول، ومنح المنتخب الأول اهتماما متزايدا خلال الفترة المقبلة، من أجل تكملة مشوار التصفيات الآسيوية بشكل جيد والتمسك بأمل نيل إحدى بطاقات التأهل لمونديال روسيا 2018، مع الأخذ في الاعتبار تغذية المنتخب بعدد من المواهب الواعدة التي يمكنها المشاركة في نهائيات كأس آسيا 2019، والتي تستضيفها الدولة، ويهمنا أن نكون من المنتخبات المنافسة على لقبها، وهذا لن يأتي إلا بالعمل الجاد وتضافر كل الجهود.

وأثنى علي إبراهيم مدرب منتخب الناشئين السابق والذي شارك في نهائيات كأس العالم في نيجيريا على فكرة الحوار المجتمعي لمختلف شرائح المجتمع عن كيفية تطوير الكرة الإماراتية ومنتخباتها من خلال استراتيجية تستمر حتى 2013، وقال: أتمنى أن يكون الحوار المزمع عبارة عن ورش عمل متخصصة بحيث نخرج بتوصيات واقعية نستطيع تطبيقها على أرض الواقع، وهنا يجب أن يكون هناك تخطيط سليم لمثل تلك الورش حتى نخرج بمحصلة تفيد كرة الإمارات وتضعها على الطريق الصحيح الذي يصل بنا إلى منصات التتويج.

وتابع: المهمة ليست سهلة، وتتطلب عملا دؤوبا يقودنا إلى السير في طريق صحيح، حتى تستطيع كرة الإمارات أن تحقق طموحات جماهيرها وتنطلق نحو آفاق طموحة تتواكب مع ما يصرف عليها.

دوري الخليج العربي
2016|2017

تأكيد

فارس جمعة: خبرة «العنكبوت» رجحت كفته

أكد فارس جمعة مدافع الجزيرة، أن خبرة لاعبي فريقه رجحت أمام النواخذة، معبراً عن سعادته بالعودة من الفجيرة بالعلامة الكاملة، وقال يجب أن نهدي هذا الانتصار لجمهورنا الكبير، الذي قطع معنا هذه المسافة من العاصمة للفجيرة، وجاء لمؤازرة اللاعبين الذين ردوا إليه التحية بأحسن منها، وأتمنى أن ننجح في الحصول على النقاط الست المقبلة، مع كامل احترامنا للمنافسين، وننجح في نيل الدرع الغائب عن نادينا لعدة مواسم، ودعا فارس جمعة، جماهير فريقه إلى ضرورة مؤازرة الفريق أيضاً خلال مباراة الشباب المقبلة، منوهاً بأن الجزيرة محتاج لكافة أنصاره خلال جولات الحصاد، وبدوره، عبر نجم المباراة، خلفان مبارك، عن سعادته بمساعدة فريقه لتحقيق الانتصار الغالي على دبا الفجيرة، مشيراً إلى أنهم فرضوا أسلوب لعبهم على أرضية الملعب، ولم يتركوا للخصم أي فرصة لبناء الهجمات.

■ دبا حاول والجزيرة فرض كلمته في النهاية | البيان

حزن

فتوحي: حاولنا ولكن

أعرب محترف دبا المغربي، إدريس فتوحي، عن حزنه الشديد لهزيمة فريقه أمام الجزيرة، مشيراً إلى أنهم كلاعبين، حاولوا مجاراة الفريق الضيف متصدر الترتيب، لكن لم تفلح كل المحاولات، وعن البطاقة التي نالها اللاعب، والتي ستغيبه عن مباراة الظفرة المهمة، أكد فتوحي أنه حزين أيضاً لتلقيه هذه البطاقة، التي فوجئ بها من قبل حكم المباراة، عمار الجنيبي.

فخر أبوظبي يقترب من درع الدوري

تين كات: حلم اللقب بدأ يتحول إلى حقيقة

كاميلي: الأخطاء الفردية قهرت دبا الفجيرة ولم نكن في يومنا

■ الفجيرة- محمد فضل

بات الجزيرة على بعد خطوات قليلة من الفوز بدرع دوري الخليج العربي لكرة القدم لهذا الموسم، بل إنه أصبح المرشح الأول والأقوى للتتويج باللقب الكبير، بعد أن اقتنص 3 نقاط غالية وثمينة أول من أمس، من ملعب مضيفه دبا الفجيرة، بالتغلب عليه بثلاثية نظيفة، ليرفع فخر أبوظبي، رصيده إلى 56 نقطة، تضعه مغرداً وحيداً في الصدارة، وبات يحتاج إلى 6 نقاط فقط من الجولات الأربع المتبقية، دون النظر إلى نتائج ملاحقيه، رافعاً شعار «اخدم نفسك بنفسك، حتى يتوج بطلاً للدوري موسم 2017/2016»، وترك فخر أبوظبي، مضيفه النواخذة يضرب أخماساً في أسداس، مع تجمد رصيده عند 18 نقطة، تضعه في دائرة الخطر والقتال من أجل البقاء مع كبار المحترفين.

سعادة وحلم

وبدا مدرب الجزيرة الهولندي تين كات، وهو سعيد بنيل فريقه للعلامة الكاملة أمام النواخذة، مشيراً إلى أن طموحات فريقه في نيل الدرع في ازدياد، وقال: «حلم الفوز بلقب الدوري يقترب أكثر من فريقي، والضغط بدأ ينتقل للمنافسين، ويخف على لاعبي الجزيرة، فالفارق إلى ما قبل مباراة أمس بين الأهلي والوصل أصبح 9 نقاط»، وعن المباراة، أوضح أن الجزيرة سيطر على الملعب طولاً وعرضاً، خصوصاً في الشوط الأول، الذي لعب فيه فريقه بشكل منظم، وتحكم في مجريات اللعب، لكنه عاتب على لاعبيه، تواضع أدائهم في الشوط الثاني، ووضح استخفافهم بالخصم، وهذا ما رفضه، وأكد أن فريقه عليه أن يحترم أي فريق يواجهه، مهما كان حجمه، إذا ما أراد الفوز بالدوري، وقال: كان يمكن أن يعاقبنا المنافس لو استغل الفرص التي أتيحت له في الشوط الثاني، فالمباراة عبارة عن 90 دقيقة، وربما تزيد إلى 95 دقيقة، ويجب على اللاعبين أن يكونوا في كامل تركيزهم، وألا يستخفوا بأي فريق، حتى ولو كانوا متقدمين بثلاثية، خصوصاً وأن كرة القدم غير مأمونة العواقب، ودبا يعتبر من الفرق العنيدة، خاصة على ملعبها.

■ الجزيرة يلامس الدرع ويؤزم موقف النواخذة | تصوير: زيشان أحمد

روح الفريق

وأكد تين كات أن روح الفريق الواحد هي التي قادت فخر أبوظبي للحفاظ على مركزه الحالي في صدارة المسابقة، مشيراً إلى أن خلفان مبارك كان نجماً للمباراة، ومبخوت لم يستفق بعد من صدمة هزائم المنتخب، لكنه سجل هدفاً من ركلة جزاء وصنع الثالث لبيريرا، معبراً عن فخره بكافة لاعبي الفريق، وقال فريقنا الأقوى هجوماً في الدوري، وثاني أقوى دفاع، ويحسب للاعبي الجزيرة، الخبرات الكبيرة الموجودة بين صفوفهم، أضف إلى ذلك المهارات العالية وطموح اللقب الذي يراود الفريق مباراة بعد الأخرى.

أحقية الفوز

وفي المقابل، أكد البرازيلي باولو كاميلي مدرب دبا الفجيرة، أن الجزيرة استحق الفوز، وقال: لعب المنافس على استغلال أخطاء لاعبينا، وسجل هدفين من كرات ثابتة، الأول من ركلة جزاء، والثاني بضربة حرة، واستغل الأخطاء الفردية الدفاعية، التي كانت سبباً رئيساً في ضياع النقاط، ونوه بأن فترة التوقف ربما كان لها تأثيرها السلبي في فريقه، الذي لم يتعرض لأي هزيمة طوال الجولات الخمس الأخيرة، قبيل التوقف، لافتاً إلى أنه يسعى إلى إعادة الثقة من جديد في صفوف الفريق، محذراً من خطورة المرحلة المقبلة، التي ستكون في غاية الصعوبة، ومطلوب من لاعبينا التركيز، اعتباراً من لقاء الظفرة المقبل، الذي سنفتقد فيه اثنين من الأجانب، هما إدريس فتوحي، إلى جانب المدافع واندرلي سوزا، وأشار كاميلي إلى أنه لا يفكر في نتائج الفرق المنافسة على الهبوط، في رده على سؤال يتعلق بهزيمة الإمارات أمام العنابي، وقال علينا أن نخدم أنفسنا بأنفسنا في بقية مباريات الدوري، التي أرى أنها صعبة على الجميع».

«أصحاب السعادة» يضاعفون معاناة «الصقور»

هاشيك: حارس الوحدة أنقذ فريقه من الهزيمة

أغييري: لم نفكر في «الآسيوية» والمركز الرابع صعب

■ رأس الخيمة- أحمد عيسى

ازداد موقف الصقور تعقيداً في بطولة دوري الخليج العربي بالخسارة التي تعرض لها أمام ضيفه الوحدة 1_2 في الجولة 22 من المنافسة والتي كانت تمثل أهمية بالغة لأصحاب الأرض الذي يعاني من شبح الهبوط بجلوسه في المركز قبل الأخير برصيد 13 نقطة وبفارق 4 نقاط عن أقرب منافسيه على البقاء، وكانت آماله كبيرة في كسب النقاط الثلاث وتقليص الفارق مع منافسيه، لكن جاءت رياح الوحدة رغم هدوئها بما لا تشتهي سفينة الصقور، حيث نجح أصحاب السعادة في تحقيق الفوز بأقل مجهود مع أخفاق واضح في المستوى والأداء لكنه حقق هدفه الذي رفع رصيده إلى 37 نقطة في المركز الخامس، وعلى الرغم من الخسارة وتأزم موقف الصقور لكن مدربه التشيكي هاشيك ظهر بمعنويات جيدة في المؤتمر الصحفي، وتحدث بإيجابية عن فريقه ذاكراً أنه لن يصف ما حدث في المباراة بالخسارة وأضاف: قدمنا أداء بطولياً وقتالياً وتفوقنا على الخصم طوال شوطي اللعب لكن الحظ لم يحالفنا في استغلال الفرص التي أتيحت لنا كما أن حارس مرمى الوحدة (راشد علي) أنقذ فريقه من الهزيمة وأبعد عدداً من الأهداف المؤكدة، وتألق في اللقاء بشكل واضح.

■ الوحدة نجح في انتزاع فوز ثمين من ملعب «الصقور» | البيان

شكراً للاعبين

وحرص مدرب الصقور على تقديم الشكر للاعبيه خلال المؤتمر الصحفي عقب اللقاء وأضاف: أشكرهم على ما بذلوه من جهد أكد رغبتهم في تحقيق الانتصار واستفادتهم من العمل والجهد الذي بذلوه خلال 3 أسابيع متواصلة من التدريبات الجادة والقوية، لقد فعلوا ما عليهم أمام الوحدة لكن التوفيق مهم في كرة القدم، واعترف هاشيك بأن النتيجة عقدت موقف الصقور في الدوري، ذاكراً أنهم كانوا في حاجة ماسة للنقاط من أجل التقدم في جدول الترتيب وأضاف: النقاط الثلاث كانت تمثل لنا الكثير لكننا خسرناها وانتهى أمرها، علينا التفكير في المباراة القادمة أمام الشارقة، كلما تقدمنا في أسابيع المنافسة دون فوز يصبح وضعنا أكثر خطورة لذلك لا مجال للتفريط في نقاط المباراة المقبلة، علينا أن نواصل بذات الروح القتالية حتى نحقق الفوز، وأكد أنه مازال واثقاً من بقاء فريقه في الدوري قياساً بالمستوى الذي يقدمه في المباريات وأضاف: الفريق يمنحني الأمل دائماً بالعودة القوية وعدم الهبوط لأنه فريق جيد.

حظوظ متساوية

ومن جانبه، ذكر خافيير أغيري مدرب الوحدة أن الحظوظ كانت متساوية في المباراة للفريقين وأن المباراة كان يمكن أن تنتهي 3_3 لكن فريقه تعامل بشكل جيد وخبرة كبيرة ونجح في الخروج بالنقاط الثلاث، وأضاف: لم نؤدِ بمستوانا الحقيقي، كان هنالك تراجع في مستوى بعض العناصر لأننا واجهنا بعض المصاعب في الفترة السابقة، فقدنا 13 لاعباً في التدريبات الشي الذي أثر على مردود اللاعبين، أيضاً الإمارات زاد من صعوبة مهمتنا في المباراة بأدائه الجيد والإصرار الكبير الذي لعب به من أجل الفوز، ونفي أغييري إهمال المباراة والتركيز على البطولة الآسيوية ذاكراً أنه اهتم بالمواجهة ولعب لأجل الفوز وجلوس بعض العناصر الأساسية على مقاعد البدلاء مثل إسماعيل مطر وفالديفيا كان نتيجة الغياب عن التدريبات لارتباطاتهم الدولية، وأكد مدرب الوحدة صعوبة حصول فريقه على الترتيب الرابع في نهاية المنافسة ذاكراً أن الفارق بينه والعين قبل مباراة الصقور كان 9 نقاط ومن الصعب التعويض، لكنه عاد وقال: هذا لا يعني عدم الطموح، سنقاتل لأجل الحصول على هذا المركز.

طلب

طالب خليل الطويل، مدير فريق الصقور اتحاد الكرة باختيار حكام أكفاء لبقية مباريات فريقه في الدوري لأنها ـ وحسب قوله ـ مواجهات مصيرية لا تتحمل أخطاء التحكيم، وقال عقب خسارة فريقه من الوحدة: شاهدنا الحكم يقع في عدد من الأخطاء التي أضرت بفريقنا لكننا نعلم أنها غير متعمدة وأن الحكم معرض للخطأ، نحترم جميع حكام دورينا ولكن أهمية المباريات المتبقية في الدوري تجعلنا ندعو الاتحاد لأن يكون اختياره دقيقاً للحكام مع تأكيد احترامنا للجميع.

■ من مباراة الدور الأول بين الفريقين | البيان

الشباب وحتا.. الخروج من النفق

يخوض فريقا الشباب وحتا في الخامسة و50 دقيقة من مساء اليوم على الملعب الخضراوي بدبي، مباراة عنوانها الأبرز «الخروج من النفق»، وذلك ضمن الجولة 22 لدوري الخليج العربي لكرة القدم، حيث يقف الجوارح في المركز الثامن برصيد 25 نقطة، فيما يحتل الإعصار المركز التاسع بـ 21 نقطة، والفريقان معا أمام خيار أوحد هو حصد النقاط الثلاث لتحسين مركزيهما في لائحة الترتيب العام لفرق البطولة.

ولفت الصربي ميروسلاف ديوكيتش مدرب الشباب إلى أن فريقه الأخضر بات بحاجة ماسة جداً إلى فوز معنوي لاستعادة الثقة والخروج من دائرة التراجع في ظل خسارته نهائي كأس الخليج العربي أمام الأهلي السبت الماضي، منوها بأن فريقه يسعى وبقوة من اجل حصد نقاط مباراة اليوم، مشيدا بتفاني لاعبيه خلال الوحدات التدريبية التي خاضوها.

ومن جهته، قال جوكيكا هادجيفسكي مدرب الفريق الأول بنادي حتا، إنه مضى وقت طويل منذ خوض آخر مباراة في الدوري، إلا أن محطة التوقف تبدو إيجابية من أجل تجهيز الفريق بقوة أكبر، وإعادة ترتيب بعض أوراق الإعصار لتفادي بعض الأخطاء مثل استقبال الأهداف في الدقائق الأخيرة، أو عبر المباريات الودية التي تعتبر مثالية أمام قطر وفريق الشارقة. دبي- البيان الرياضي

دوري الخليج العربي
2017|2016

النصر وكلباء.. أهداف متباينة

بيتريسكو: مباراة ما بعد التوقف عادة ما تكون صعبة

غوران: نبحث عن طوق نجاة في مباراة اليوم

■ دبي – عدنان الغربي
■ كلباء – محمد فضل

■ من لقاء سابق بين النصر وكلباء | البيان

20.45

يستضيف النصر نظيره اتحاد كلباء الساعة 20:45 مساء اليوم على استاد آل مكتوم لحساب الجولة 22 لدوري الخليج العربي، في لقاء يحمل عنوان «الأهداف المتباينة»، حيث يسعى العميد الذي يحتل المركز السادس بـ32 نقطة إلى تعزيز موقعه في جدول الترتيب وتشديد الملاحقة على الوحدة في المركز الخامس بينما يبحث الاتحاد صاحب المركز 12 بـ17 نقطة عن طوق النجاة لضمان بقائه في دوري المحترفين.

وأكد الروماني دان بيتريسكو مدرب النصر أنه رغم وضعية فريقه المريحة في جدول الترتيب إلا أنه يتطلع إلى الفوز للحفاظ على سلسلة النتائج الإيجابية التي حققها قبل فترة التوقف، مشيراً إلى أنه كان يتمنى عدم ركون الدوري لهذه الراحة الطويلة، وقال: هذه المرة الأولى في حياتي التي أشهد فيها فترة توقف استمرت حوالي شهراً كاملاً، طبعاً كنت أتمنى عدم توقف الدوري للاستفادة أكثر من الحالة المعنوية الجيدة للفريق بعد تحقيقه 3 انتصارات وتعادل آخر 4 جولات.

مباراة صعبة

وأوضح المدرب الروماني أن المباراة الأولى بعد التوقف عادة ما تكون صعبة، خاصة أمام فريق يبحث عن طوق النجاة، متمنياً أن يظهر فريقه بمستوى المباريات السابقة ويستمر في تحقيق النتائج الإيجابية.

وعن تجهيز الفريق لعودة الدوري قال: افتقدنا خلال التحضيرات 4 لاعبين بسبب التحاقهم بالمنتخبات الوطنية 3 منهم لم يلعبوا أي مباراة طيلة فترة التوقف، فيما شارك جاسم يعقوب مع المنتخب الأولمبي في الدورة الودية بدبي، وخاض بقية عناصر الفريق مباراتين وديتين أمام الظفرة وفريق أفريقي وأظهروا روحاً معنوية عالية.

وكشف المدرب الروماني أن النصر مازال يعاني من بعض الغيابات المهمة، حيث يفتقد صانع الألعاب المغربي عبد العزيز برادة بسبب الإصابة، بالإضافة إلى خالد جلال وأحمد الياسي وتحوم الشكوك حول مشاركة محمود خميس وفواز عوانة لأسباب صحية.

طوق نجاة

وفي كلباء طالب المدرب الصربي غوران لاعبي فريقه بضرورة خدمة أنفسهم أولاً، ومن ثم التفكير في نتائج المنافسين على البقاء، مشيراً إلى أنه أعد الخطة المناسبة التي تضمن لنا تحقيق الفوز والعودة من دانة الدنيا بالعلامة الكاملة، وفي اعتقادي أن المباراة مهمة للطرفين، لكن أهميتها أكبر لفريق كلباء الباحث عن طوق نجاة من الهبوط لدوري الهواة، لافتاً إلى أنه أعد بديل اللاعب الغائب صقر البدواوي، وعلى اللاعبين فقط التركيز طوال الـ90 دقيقة للعودة من دبي بالعلامة الكاملة، واصفاً فترة توقف الدوري بالمفيدة له ولفريقه كلباء، مشيراً إلى أنهم خاضوا عدداً من المباريات الودية أمام دبا والشارقة وحققنا الانتصار عليهما، ولذلك طالبت اللاعبين بضرورة نقل روح المباريات الودية للقاءات الدوري بدءاً من مباراة اليوم أمام النصر، الذي يمتلك لاعبين جيدين وهو من الفرق الجيدة ولا يمكن إغفال خطورة الخصم.

ثقة واستعداد

وعبر غوران عن ثقته في لاعبي فريقه، مشيراً إلى أن اللاعبين على أهبة الاستعداد للمباراة، وهم تواقون كذلك للمشاركة ضمن التشكيلة الأساسية التي ستؤدي المباراة منذ البداية، مشيراً إلى أنه يقدر جهدهم ولا يخالجه شك في تقديمهم للأداء الجيد والعرض المنتظر أمام العميد في دبي، منوهاً بأن اللاعبين يتمتعون بلياقة ذهنية وبدنية عالية في نفس الوقت، واستفادوا كثيراً كما أشرت سابقاً من فترة توقف المسابقة، وعرض غوران فيديو تحليلياً على اللاعبين تضمن آخر مباراة للنصر والتي كانت أمام الشباب.

بني ياس والشارقة.. اختبار صعب

عبد الوهاب: سنقاتل في الخمس جولات المتبقية من أجل البقاء

بيسيرو: الفوز على بني ياس يخرجنا من ضغوط الدوري

■ أبوظبي– محمد محسن
■ الشارقة - عماد الدين إبراهيم

■ من لقاء سابق بين الشارقة و بني ياس | البيان

17.55

يستضيف فريق بني ياس الأول لكرة القدم، نظيره الشارقة الساعة 5,55 من مساء اليوم على ملعب الأول بالشامخة، في ختام الجولة 22 لدوري الخليج العربي. المواجهة بمثابة اختبار صعب للفريقين، خصوصاً صاحب الأرض، الذي يمني النفس بحصد النقاط قبل إغلاق باب الدوري، والهروب من شبح الهبوط الذي يلازمه منذ بداية الموسم، حيث يتذيل السماوي المركز الأخير في قائمة الترتيب بـ 11 نقطة، ويتحتم عليه الفوز في الخمس جولات المتبقية، لتخطي منافسيه في مربع الخطر، الإمارات في الترتيب الثالث عشر بـ 13، نقطة وكلباء المركز 12 بـ 17 نقطة مؤقتاً، بينما يأتي الملك في المنطقة الدافئة نسبياً بـ 20 نقطة في الترتيب العاشر، ويتحتم أيضاً على الملك الفوز في المواجهات المتبقية، تحسباً لأي مفاجآت من فرق مربع الخطر.

تدريبات مكثفة

وكشف عبد الوهاب عبد القادر مدرب بني ياس، في المؤتمر الصحافي، أن فريقه حقق العديد من الإيجابيات خلال فترة التوقف، والتي امتدت إلى 30 يوماً، وذلك لاستحقاقات منتخبنا الوطني في تصفيات مونديال روسيا 2018. وقال عبد الوهاب، تدربنا بشكل جيد، ونوعنا من الحصص بتدريبات صباحية ومسائية، بهدف صقل اللياقة البدنية، والتدرب على أسلوب لعب معين، في ضوء قراءة المنافس الشارقة، وأيضاً باقي المنافسين في الجولات الخمس المتبقية من الدوري، بالإضافة إلى خوض مباراتين وديتين أمام الهلال والقادسية السعوديين.

لياقة بدنية

وأكد المدير الفني، أن اللاعبين في حالة بدنية عالية، والفريق كامل العدد أمام الشارقة، عدا ضعف نسبي في اللياقة البدنية للاعب الفرنسي جيان مندي، بسبب الإصابة، التي وضعته حالياً في مرحلة الاستشفاء، وشارك لمدة 25 دقيقة في المباراة الودية أمام القادسية السعودي، بالإضافة إلى لاعب الوسط سهيل النوبي، والذي يعاني من كدمة قوية في رباط الركبة، على أثر مشاركته مع المنتخب الأولمبي.

وأوضح عبد القادر أن الشارقة فريق مستقر من ناحية اللاعبين المواطنين، حيث خامات مواطنة جيدة تدرجوا من المراحل السنية وحتى الفريق الأول، كما أن عدداً لا بأس به منضم إلى المنتخب الأولمبي، واستقراره في الترتيب الـ 10 بـ 20 نقطة، يجعله يخوض المباراة بأعصاب هادئة، لبعده عن الخطر نسبياً.

وأكد المدير الفني، على أن الجميع يبذل قصارى جهده من أجل التعويض وحصد النقاط في المباريات المتبقية، من أجل تجديد آمال البقاء في الدوري، لافتاً إلى أنه استلم المهمة في وقت صعب، والفريق تطور بشكل ملحوظ، واستطاع أن يفوز في مباراتين، لكن الخسارتين الماضيتين أمام الوحدة والوصل، جاءت بسبب الغيابات وظروف أخرى فرضت نفسها، مؤكداً أنه متفائل بتحقيق الفوز على الملك، وقد أوصى لاعبيه بالقتال على أرضية الملعب.

منطقة الخطر

ومن جهته، شدد مدرب الشارقة، خوزيه بيسير، على ضرورة دخول الفريق المباراة، بنية الحصول على النقاط الثلاث، حتى يتحرر اللاعبون من الضغوطات في المباريات المقبلة، ويبتعد عن منطقة الخطر في جدول الترتيب، كما كشف عن تعافي الثلاثي ماجد سرور وشاهين وأدريان من الإصابة، وتحدث المدرب عن بني ياس، واصفاً إياه بالفريق القوي، الذي يعرف كيف يسجل الأهداف، مطالباً لاعبيه بالتركيز وتنفيذ خطة اللعب، حتى يتمكن الفريق من العودة بالنقاط. وانتقل بيسيرو بالحديث عن منافسه في المباراة، نادي بني ياس، الذي وصفه بالقوي، ذاكراً أن المباراة تعتبر مهمة لهم، وقال: «بني ياس فريق قوي وجيد، ويعرف كيف يسجل الأهداف، شاهدناهم في المباريات السابقة يصلون للمرمى كثيراً».

دفاع وهجوم

وكشف المدرب عن حاجة فريقه لأداء المباراة بتوازن بين الدفاع والهجوم، مع ضرورة إعطاء أولوية أكبر للجانب الهجومي، والاحتياج للالتزام التام بالخطة وطريقة اللعب، والتنظيم داخل الملعب، كما تدرب الفريق في الأسبوعين الماضيين، وشدد على ضرورة اللعب بتركيز والتزام تام، وواصل حديثه معبراً عن ثقته في قوة الفريق في الوقت الحالي، وتحسنه من جميع الجوانب الفنية، مع العلم بأن الفريق يفتقد للمباريات التنافسية في الفترة الماضية، لكنه عبر عن رضائه عن الوضع التنظيمي ككل.

تصور

أوضح بيسيرو أنه يحتاج لمجموعة مغلقة، حتى يستطيع الفريق ختام منافستي الدوري وكأس رئيس الدولة، بصورة مرضية.

النصر يتخطى الشعب في دوري الصالات

فاز النصر على الشعب في دوري الصالات 6-3، وتعادل فريقا الشارقة ومليحة 1-1، ليرفع النصر رصيده إلى 35 نقطة متساويا مع الأهلي، وتجمد الشعب في 23 نقطة ورفع مليحة رصيده إلى 15 نقطة والشارقة إلى 19 نقطة. وجاءت أهداف المباراة عن طريق محمد عبيد الذي افتتح التسجيل في المباراة لمصلحة النصر، وأدرك عدنان راشد التعادل للشعب، وأضاف محمد عبيد الهدف الثاني للنصر، ويهدر عبد الرؤوف عمر جزائية تراكمية للعميد لينتهي الشوط الأول بتقدم النصر على الشعب 2-1، وفي الشوط الثاني أضاف سعود خلفان الخروصي الهدف الثالث للعميد 3-1، ويقلص يوسف حسن الفارق 3-2، ورد عليه احمد خليل بالهدف النصراوي الرابع 4-2، وتأثر الشعب بطرد لاعبه منصور عبد الله في منتصف الشوط الثاني، ويضيف احمد خليل الهدف الخامس 5-2، ويعود الشعب للتسجيل عن طريق احمد سيف كبريت 5-3، واختتم احمد عبد الرحمن العمودي أهداف النصر بالهدف السادس، لينتهي اللقاء بفوز العميد على الكوماندوز 6-3، وكان الشعب قد أهدر جزائية تراكمية ضاعت من يوسف حسن.

وجاءت مباراة مليحة والشارقة متواضعة فنيا وكان طبيعيا أن ينتهي الشوط الأول سلبا من دون أهداف وعاد لاعبو الفريقين إلى غرف الملابس كما خرجوا منها قبل المباراة، وفي الشوط الثاني تقدم فريق مليحة بهدف السبق عن طريق خالد خليفة في منتصف الشوط الثاني، وتعادل اللاعب المتطور احمد محمد رجب للشارقة 1-1، وأضاع الشارقة فرصة التفوق في الثواني الأخيرة، عندما اهدر لاعبه عمر خالد ضربة الجزاء التراكمية قبل نهاية المباراة بثلاث ثوان.

الشارقة - البيان الرياضي

■ من مباراة سابقة بين النصر والشعب | البيان

مشاركة 8 فرق في النسخة السابعة

دولية حمدان بن محمد تنطلق اليوم

بطولة حمدان بن محمد الدولية السابعة
لكرة القدم تحت 17 سنة
7-16 أبريل 2017
دبي

الهلال السعودي يستهل مشوار الدفاع عن لقبه أمام الأهلي

■ دبي - عدنان الغربي

تنطلق اليوم النسخة السابعة من بطولة حمدان بن محمد الدولية لكرة القدم للناشئين، بملعب نادي ضباط شرطة دبي، تحت رعاية سمو الشيخ حمدان بن محمد بن راشد آل مكتوم، ولي عهد دبي رئيس مجلس دبي الرياضي، بمشاركة 8 فرق هي النصر والأهلي والوصل ودبي والهلال السعودي حامل اللقب، وروما الإيطالي وليون الفرنسي وبوروسيا دورتموند الألماني. وتدشن مباراة دبي وليون التي تقام الساعة 16:45 منافسات المجموعة الأولى، تليها مباراة الهلال السعودي والأهلي في السابعة والنصف مساء، فيما تنطلق مباريات المجموعة الثانية غداً بلقاء يجمع روما الإيطالي والنصر، تليها مباراة بروسيا دورتموند الألماني والوصل.

جاء ذلك خلال المؤتمر الصحافي الذي عقدته اللجنة المنظمة للبطولة بمقر المجلس أمس، وتحدث فيه علي عمر مدير إدارة التطوير الرياضي رئيس اللجنة المنظمة، وأحمد سالم المهري مدير قسم الأكاديميات بالمجلس مدير البطولة.

■ من منافسات نسخة العام الماضي | البيان

■ علي عمر وأحمد المهري يتحدثان في المؤتمر الصحافي | البيان

نظام البطولة

وبحسب نظام البطولة تلعب مباريات الدور الأول بنظام الدوري من دورة واحدة، بعد أن تم تقسيم الفرق المشاركة إلى مجموعتين تضم كل واحدة أربعة فرق، وسيتأهل صاحبا المركزين الأول والثاني من كل مجموعة إلى مرحلة نصف النهائي التي يطبق خلالها نظام خروج المهزوم، ليتواجه الفائزان في المباراة النهائية لتحديد بطل النسخة السابعة ويتنافس الخاسران على المركز الثالث.

وأوضح علي عمر مدير إدارة التطوير الرياضي بمجلس دبي الرياضي رئيس اللجنة المنظمة، أن البطولة تأتي في إطار الخطة الاستراتيجية للمجلس، الهادفة إلى تطوير رياضة الناشئين والشباب، وتقديم دعم شامل للرياضيين الموهوبين، وإكسابهم الخبرة التي تمكنهم من خوض غمار التجربة الاحترافية، وتأهيلهم لقيادة الفرق والمنتخبات الوطنية مستقبلاً. وقال «البطولة تعتبر فرصة طيبة لأنديتنا واللاعبين للاحتكاك ومواجهة فرق من مدارس كروية متطورة، ويولي مجلس دبي الرياضي اهتماماً خاصاً بقطاع الشباب والفئات السنية باعتبارها الرافد الأساسي للأندية والمنتخبات الوطنية على المدى الطويل، وهو ما يجعلنا نركز أكثر على توفير فرص خوض منافسات نتمنى أن تسهم في تطوير مستويات اللاعبين».

مدارس

أكد أحمد سالم المهري، أن وجود الفريق السعودي يعطي البطولة زخماً إعلامياً وفنياً كبيراً، مضيفاً أن مشاركة ثلاثة فرق أوروبية من مدارس كروية مختلفة تمنح البطولة قيمة فنية كبيرة.

فوائد فنية

من جانبه ركز أحمد سالم المهري مدير قسم الأكاديميات بمجلس دبي الرياضي مدير البطولة على الجوانب الفنية، كاشفاً عن آلية اختيار فرق دبي الأربعة المشاركة في النسخة السابعة، مشيراً إلى أن المجلس حرص على تطبيق معايير تم إخطار الأندية بها في بداية الموسم، حيث تم تقسيم الفرق إلى مجموعتين ضمت الأولى النصر والأهلي والوصل والشباب لاختيار ثلاثة منها حسب ترتيب الفرق في الدوري، على أن تتم المفاضلة بين حتا ودبي من المجموعة الثانية بذات المعايير. وتحدث أحمد سالم عن الفرق المشاركة من خارج الدولة، مبيناً أن الهلال السعودي فرض نفسه على البطولة بعد أن نجح في خطف اللقب في النسخة السابقة من فرق أوروبية قوية ومعروفة.

رعاية البطولة

تحظى النسخة السابعة من البطولة برعاية مجموعة من المؤسسات والشركات التي تقدم دعماً مقدراً وتسهم في نجاح الحدث، وتضم القائمة الشركاء الاستراتيجيين وهم: موانئ دبي العالمية، طيران الإمارات، عزيزي للتطوير العقاري، مستشفيات ميديور 7/24، قناة دبي الرياضية، إضافة إلى الرعاة الرسميين وهم: ايفونيك، اينوك، كلينت ويلفريد، أكوافينا، بوكاري سويت، فيرتكس، لجنة تأمين الفعاليات، هيئة دبي للثقافة وبيبسي.

عجمان يدافع عن صدارة «الأولى» أمام العربي

■ عجمان يتطلع لتجاوز امتحان العربي | البيان

■ الفجيرة - محمد فضل

يدافع عجمان عن صدارة دوري الأولى اليوم، في افتتاحية مباريات الجولة 19، عندما يستقبل فريق العربي المتطور على الملعب البرتقالي، في تمام الساعة الخامسة وخمسين دقيقة عصرا، فيما يستضيف ملعب دبا الحصن مباراة استعادة التوازن لصاحب الأرض، الذي يستقبل جاره العروبة الرابع في سلم الترتيب، ويلتقي الخليج والحمرية في مباراة تحصيل حاصل بملعب خورفكان، وغدا تقام ثلاث مباريات أيضا إذ يحل دبي الوصيف ضيفا ثقيلا على الذيد في الشارقة، ويلتقي رأس الخيمة الأخير في سلم الترتيب بالفجيرة، فيما يواجه الشعب ضيفه مصفوت في الشارقة. وبالعودة لأهم مباريات اليوم نجد أن فريق عجمان صاحب النقاط 36، لن يفوت فرصة مواصلة الحفاظ على الصدارة، عندما يستقبل فريق العربي العاشر بـ17 نقطة، والذي تمكن من تحقيق فوز عريض على رأس الخيمة في الجولة الماضية، برباعية بيضاء ستحفز كثيرا الضيوف اليوم أمام رفاق المدرب المصري ايمن الرمادي.

المباراة الثانية

وفي المباراة الثانية سيكون دبا الحصن مطالبا بتجاوز آثار الهزيمة المفاجئة أمام مصفوت قبل أسبوع 2-3، وهي الخسارة التي ربما تقلل كثيرا من آمال الحصن في اللحاق بركب المتصدرين، لكن فرصة الفريق تظل قائمة مع تواجد 12 نقطة حتى الآن على أرضية الملعب، ويمتلك الحصن 30 نقطة مقابل 29 لضيفه العروبة، الذي نجح في تحقيق انتصارين متواليين على رأس الخيمة والخليج في الجولة الماضية، ويطمح العروبة في استعادة المركز الرابع من مضيفه الحصن اليوم، مما يجعل هذه الوضعية المباراة على سطح صفيح ساخن. وفيما يتعلق بمباراة الخليج وضيفه الحمرية، فلن تأخذ ذلك الاهتمام الذي يوجه لبقية الجولات.

الأبيض الشاب يتجمع 11 الجاري لملاقاة الأردن ودياً

■ دبي - العوضي النمر

يعود منتخبنا الوطني للشباب «مواليد 99»، للتجمع في 11 أبريل الجاري بمقر اتحاد الكرة في دبي، استعداداً للسفر إلى الأردن وملاقاة منتخبها الشاب ودياً في مدينة اربد مرتين، الأولى يوم 13 أبريل والثانية يوم 15 من الشهر نفسه، لتوفير مزيد من الاحتكاك للاعبين لصقل مواهبهم، والوقوف على جاهزيتهم استعداداً لاستحقاقاتهم المقبلة، والمشاركة في التصفيات الآسيوية التي ستقام في أكتوبر المقبل.

وقام المدرب الوطني جمال الحساني مدرب المنتخب بتسليم قائمة الفريق إلى لجنة المنتخبات لاعتمادها، وتضم 22 لاعباً من بين العناصر التي سبق وتدربت مع الفريق خلال التجمعات الماضية وهم: رائد رضا البلوشي، حارب جمال على الرئيسي، عمر أحمد سالم (دبي)، عبد الله طارق مصبح، عبد الله غلوم، خلفان حسن النوبي (الأهلي)، يوسف بخيت، خليل إبراهيم، عبدالله صالح (الشباب)، سيف عبد الرزاق، عبد الرحمن صالح، سعيد عبيد (الشارقة)، حمد جاسم، محمد إبراهيم سرواشي (النصر)، نهيان عادل خميس، فهد محمد الحمادي، طحنون حمدان (الوحدة)، يوسف أيمن يوسف (الجزيرة)، عيسى اوفض سعيد (عجمان)، محمد علي يوسف، سعيد سيف الظاهري (الشعب)، وحمدان محمد المنصوري (دبا الحصن).

التجمع السابع

ويعتبر التجمع المقبل هو السابع للمنتخب، حيث بدأ أول معسكراته بتجمع داخلي في اتحاد الكرة، ثم بمعسكر خارجي في دولة التشيك، في أغسطس الماضي، شارك خلاله في بطولة دولية ودية، ضمت إلى جانب منتخبنا الوطني منتخبات التشيك واليابان وأوكرانيا والولايات المتحدة الأميركية وهنغاريا وسلوفاكيا والمنتخب الروسي، ثم معسكر داخلي بمقر اتحاد الكرة في دبي في أكتوبر الماضي، ثم معسكر رابع في دبي لعب خلاله الفريق وديتين أمام التشيك، وخامس في المنامة، وسادس في دبي.

■ جانب من تدريبات سابقة لمنتخب الشباب | البيان

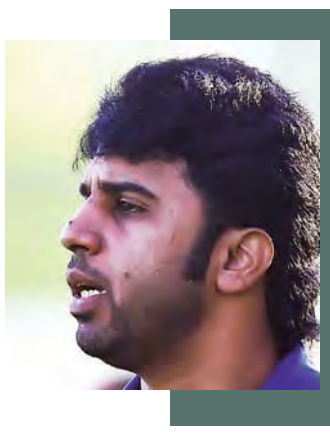

جمال الحساني:

نهدف إلى توفير مزيد من الاحتكاك للاعبين

وعن هذا التجميع يقول المدرب الوطني جمال الحساني: إنه استمراراً للتجمعات الستة الماضية نهدف إلى توفير مزيد من الاحتكاك للاعبين، خاصة ونحن نملك عناصر جيدة موهوبة، نعمل على إعدادهم وتجهيزهم بشكل جيد، من خلال تجمعات دورية، حيث إننا نعول كثيراً على لاعبي هذا الجيل للمستقبل، حيث يعتبرون الذخيرة والرديف للمنتخب الأول، ولكنهم بحاجة إلى مزيد من العمل والجهد الفني، وهو ما نقوم به حالياً سواء من معسكرات أو مباريات ودية بلغت حوالي 14 مباراة حتى الآن، حتى يصل الفريق لكامل الجاهزية قبل التصفيات الآسيوية.

تأهل

سان جرمان وانجيه إلى المربع الذهبي

لحق باريس سان جرمان حامل اللقب وانجيه بموناكو وغانغان إلى الدور نصف النهائي من مسابقة كأس فرنسا لكرة القدم، بفوزهما على أفرانش من الدرجة الثالثة 4-صفر وبوردو 2-1 على التوالي.

وانتظر سان جرمان، المتوج قبل أيام معدودة بطلا لكأس الرابطة والباحث عن لقبه الثالث على التوالي في الكأس والـ11 في تاريخه، حتى الشوط الثاني لكي يحسم المباراة مع مضيفه المتواضع بعدما أنهى النصف الأول متقدما بهدف وحيد سجله حاتم بن عرفة (35) الذي أضاف ثانيا في الدقيقة 53 قبل أن يعزز النتيجة البرازيلي لوكاس مورا (56) والأرجنتيني خافيير باستوري (82). بدوره، حجز انجيه بطاقته بفضل هدفي كيفن بيريغو (8) وقائده شيخ ندوي (67)، فيما كان هدف بوردو، بطل المسابقة أربع مرات من نصيب يونس سنخاريه (18). أف ب

■ هيغواين قاد يوفنتوس الى الفوز على نابولي | أف ب

فوز

«السيدة العجوز» إلى نهائي كأس إيطاليا

قاد المهاجم الدولي الأرجنتيني غونزالو هيغواين فريقه يوفنتوس حامل اللقب إلى المباراة النهائية لمسابقة كأس إيطاليا في كرة القدم، رغم خسارته أمامه 2-3 أمس على ملعب «سان باولو» في إياب الدور نصف النهائي.

وسجل هيغواين (32 و59) هدفي يوفنتوس، والسلوفاكي ماريك هامسيك (53) والبلجيكي درايس مرتنز (61) ولورنتسو اينسينيي (67) أهداف نابولي.

وكان يوفنتوس فاز ذهاباً على ملعبه 3-1. وأخفق نابولي، بطل المسابقة خمس مرات آخرها في 2014، بالتأهل إلى النهائي العاشر في تاريخه. ويلتقي يوفنتوس بطل المسابقة 11 مرة ووصيف البطل خمس مرات، في النهائي مع لاتسيو الذي تأهل على حساب جاره روما (الذهاب 2-صفر والإياب 2-3). نابولي - أ ف ب

تشيلسي يهزم سيتي ويحتفظ بفارق الـ7 نقاط

هازارد: اللعب الجميل لا يضمن الألقاب

الطريق نحو درع «البريمرليغ» لا يزال طويلاً

■ هازارد سجل هدفين لتشيلسي في مرمى مان سيتي | رويترز

■ لندن – رويترز

يثق إيدن هازارد لاعب تشيلسي في اقتراب فريقه من إحراز لقب الدوري الإنجليزي الممتاز لكرة القدم، لكنه لا يزال حذراً بشأن الشعور براحة كبيرة رغم الحاجة لعدد كبير من النقاط في الجولات المقبلة.

وعاد تشيلسي، الذي خسر على أرضه أمام كريستال بالاس، سريعاً إلى طريق الانتصارات بالتفوق 2-1 على مانشستر سيتي صاحب المركز الرابع أول من أمس بعدما سجل هازارد هدفي المتصدر.

واحتفظ تشيلسي بالتقدم بسبع نقاط على توتنهام هوتسبير صاحب المركز الثاني قبل ثماني جولات على نهاية المسابقة.

وقال هازارد: «نحن اقتربنا لكن الطريق لا يزال طويلاً. سنخوض بعض المباريات الصعبة ونحن مستعدون لكل شيء. لا يزال أمامنا ثماني مباريات. نريد إنهاء المسابقة على القمة. هذا هدفنا».

وبعد عرض قوي في الشوط الأول في ستامفورد بريدج لجأ تشيلسي إلى الدفاع عن تقدمه بفارق هدف واحد في الشوط الثاني وقال هازارد إن النتيجة أهم من الأداء.

وأضاف اللاعب البلجيكي: «لا أعرف إذا كان أسلوب لعبنا جميلاً لكن أهم شيء هو تحقيق الانتصارات».وتابع «أعتقد أن بوسعنا اللعب بشكل أفضل لكن بعد الخسارة كان من الجيد التعافي والخروج بالنقاط الثلاث». وسيلعب تشيلسي مع مضيفه بورنموث صاحب المركز 13 يوم السبت.

■ فرق الصدارة

1ـ تشلسي	72 نقطة
2ـ توتنهام	65
3ـ ليفربول	60
4ـ مانشستر سيتي	58
5ـ أرسنال	54

منافسة قوية

وأكد أرسنال الذي اكتفى بنقطة واحدة من المراحل الثلاث السابقة، تفوقه التام على وست هام الذي لم يحقق الفوز على جاره سوى مرة واحدة في المباريات الـ18 الأخيرة بينهما في الدوري الممتاز.

ورفع فريق فينغر رصيده إلى 54 نقطة وانتزع المركز الخامس وبفارق الأهداف عن مانشستر يونايتد الذي اكتفى الثلاثاء بالتعادل مع ايفرتون 1-1، وكل من الفريقين يملك مباراتين مؤجلتين، مقابل مباراة مؤجلة واحدة لسيتي الذي يتقدم عليهما بفارق 4 نقاط.

ولن يكون طريق أرسنال نحو نهاية الدوري سهلاً بتاتاً، إذ إنه مدعو لمواجهة جاره توتنهام خارج قواعده في المرحلة الخامسة والثلاثين، ثم يستضيف في المرحلة التالية مانشستر يونايتد.

وعلى «ليبرتي ستاديوم»، حول توتنهام تخلفه أمام مضيفه الجريح سوانسي سيتي إلى فوز خامس على التوالي وجاء بنتيجة 3-1.

فوز

على ملعب «انفيلد»، بدا ليفربول في طريقه لكي يحذو حذو توتنهام بعدما حول تخلفه أمام ضيفه بورنموث بهدف الكونغولي بينيك افوبي (7) إلى تقدم بفضل هدفي البرازيلي فيليبي كوتينيو (40) والبلجيكي ديفوك اوريجي (59).

لكن بورنموث حرم فريق المدرب الألماني يورغن كلوب من فوز ثان على التوالي ورابع في المراحل الخمس الأخيرة، بإدراكه التعادل في الدقيقة 87 عبر النرويجي جوشوا كينغ الذي حرم «الحمر» الاستفادة على أكمل وجه من خسارة سيتي للابتعاد في المركز الثالث المؤهل مباشرة إلى دوري الأبطال.

وفي المباريات الأخرى، حقق هال سيتي فوزاً مثيراً على ميدلزبره 4-2، فيما أعاد ساوثمبتون ضيفه كريستال بالاس إلى أرض الواقع بالفوز عليه 3-1.

«الملكي» يرفض السقوط والبارسا ينتظر الكلاسيكو

زيدان: ما حدث أمام ليغانيس يجب ألا يتكرر

إنريكي: برشلونة قوة هجومية ضاربة

■ فرحة ميسي وسواريز بالفوز الكبير على اشبيلية | أف ب

■ برشلونة – رويترز

فاز ريال مدريد على مضيفه ليغانيس 4-2 رغم إراحة أبرز لاعبيه وبينهم كريستيانو رونالدو وجاريث بيل لكن أهداف الفارو موراتا وجيمس رودريجيز ساهمت في احتفاظ الفريق بصدارة دوري الدرجة الأولى الإسباني لكرة القدم أول من أمس.

ووضع رودريغيز ريال مدريد على طريق الانتصار بهدف مبكر قبل أن يسجل موراتا هدفين متتاليين في غضون ثماني دقائق ليجعل النتيجة 3-صفر. ورغم ذلك نجح ليغانيس في تسجيل هدفين متتاليين عبر جابرييل بيريس ولوسيانو ليقلص الفارق إلى 3-2 في الشوط الأول.

وعزز ريال مدريد تفوقه بفضل هدف أحرزه مارتن مانتوفاني مدافع ليغانس بالخطأ في مرماه مع بداية الشوط الثاني.

واستعاد ريال مدريد صدارة الدوري من منافسه برشلونة الذي فاز على اشبيلية 3-0. ويتصدر ريال مدريد البطولة برصيد 71 نقطة بفارق نقطتين عن برشلونة وله مباراة مؤجلة في إطار سعيه لفوزه الأول باللقب منذ عام 2012.

وقال زين الدين زيدان مدرب ريال مدريد «كانت مباراة غريبة. بدأنا بشكل جيد للغاية وسجلنا ثلاثة أهداف ثم وضعنا أنفسنا في مشكلة عندما اهتزت شباكنا مرتين. في النهاية سيطرنا على الشوط الثاني بشكل أفضل ونجحنا في تسجيل هدف اخر وحصلنا على النقاط الثلاث». وانتقد المدرب الفرنسي تراجع أداء فريقه في الشوط الأول ومنح ليجانيس فرصة العودة في المباراة.

وأضاف «لا يمكننا مواصلة هذا الأمر. اهتزاز شباكنا مرتين (في أربع دقائق) هو أمر كبير. لهذا السبب علينا دائما التطور. الأمر الرائع في كرة القدم أنك لا تعلم ماذا سيحدث».

27

يتصدر ميسي هدافي الدوري الاسباني برصيد 27 هدفاً بفارق ثلاثة أهداف عن سواريز.

وبعد الثنائية التي سجلها أول من أمس رفع ميسي رصيده من الأهداف إلى 29 هدفاً في 30 مباراة أمام إشبيلية في كافة المسابقات.

إنريكي يشيد

وقال لويس إنريكي مدرب برشلونة «قدمنا أداء رائعاً في الشوط الأول مثلما كنا نحلم. هيمنا على المباراة واستحوذنا على الكرة كثيراً. «سجلنا ثلاثة أهداف وسنحت لنا العديد من الفرص مقارنة بقوة المنافس. الأمور تغيرت في الشوط الثاني لكن كل شيء كان تحت سيطرتنا». وأشاد لويس إنريكي المدير الفني لبرشلونة بلاعبه الأوروغوياني لويس سواريز الذي افتتح التسجيل لفريقه في المباراة التي تغلب فيها على ضيفه أشبيلية 3 / 0. وقال إنريكي: يستطيع سواريز هز الشباك من أول لمسة له للكرة في المباراة ومن أي مكان في الملعب. إنه لاعب فريد وهو الأفضل في العالم في مركزه». وصنع سواريز أيضاً الهدف الثاني لفريقه في مباراة اليوم والذي سجله زميله الأرجنتيني ليونيل ميسي ليصبح سواريز أكثر اللاعبين صناعة للأهداف من بين جميع اللاعبين في بطولات الدوري الأربع الكبرى بأوروبا حيث صنع في الموسم الحالي حتى الآن 11 هدفاً بخلاف إحرازه 24 هدفاً.

الكلاسيكو

وشهدت المباراة مشاركة نادرة لأندريس إنييستا في المباراة كاملة حيث يتطلع اللاعب للاستعداد بقوة قبل مباراة الكلاسيكو المرتقبة مع ريال مدريد هذا الشهر.

وقال إنييستا: «لن يمر علينا وقت طويل حتى نحل ضيفاً على الريال في سانتياجو برنابيو... أظهرنا والريال في الأسابيع الأخيرة أن بعض النقاط من الممكن أن تفلت من بين أيدينا... خسرنا أمام ديبورتيفو فيما تعادل الريال على ملعبه أمام لاس بالماس».

وأوضح: «لكننا نعلم أننا بحاجة للفوز على الريال في سانتياغو برنابيو إذا أردنا الفوز بلقب الدوري». وأضاف: «الاستقرار والثبات في المستوى الذي يظهره سواريز من مباراة لأخرى أمر هائل... لن يكون هناك أي لاعب مثل ميسي. من الرائع للغاية أنه معنا هنا ويلعب لنا».

حاكم إفرون الفرنسية يستقبل فريق سعيد بن طحنون لسيدات اليد

وجه فرانسيس شوا حاكم منطقة افرون الفرنسية، الشكر والتقدير إلى معالي الشيخ سعيد بن طحنون آل نهيان على المبادرة التي اعتبرها بالرائعة والهادفة بمنح فريقه الذي يحمل اسمه، فرصة التواجد لأول مرة على الأرض الفرنسية، وبمنطقة افرون ومشاركته حالياً في بطولة افرون الدولية لليد، مع فرق فرنسية، وأكد أن منطقة افرون ترحب على الدوام بتواجد الفرق الرياضية لأبناء وبنات الإمارات، مشيراً إلى أن الرياضة هي رسالة سلام ومحبة بين الشعوب، بعيداً عن صراع الفوز والخسارة.

جاء ذلك خلال استقبال حاكم المنطقة، لفريق الشيخ سعيد بن طحنون أول من أمس. بدورها وجهت نسرين علي بن درويش مديرة الفريق ورئيسة البعثة الشكر الخالص، إلى حاكم افرون، ونقلت تحيات وتقدير الشيخ سعيد بن طحنون، إلى شخصه وللقائمين على هذه البطولة، مثمنة الاستقبال وحسن الضيافة لفريق

■ حاكم إفرون خلال استقباله البعثة الإماراتية | البيان

سيدات اليد، واعتبرتها حافزا لمزيد من التعاون في المستقبل بين رياضيي البلدين، وبختام الزيارة قدمت نسرين درعاً تذكارية لحاكم افرون تقديراً وتثميناً للاستقبال الحافل الذي حظيت به البعثة منذ لحظة وصولها إلى فرنسا والمنطقة التي تقام فيها البطولة الدولية، وبالوقت نفسه تسلمت نسرين هدية تذكارية مقدمة إلى الشيخ سعيد بن طحنون راعي الفريق.

وعلى صعيد المنافسة في البطولة الدولية، تعادل فريق الشيخ سعيد بن طحنون في مباراته الثانية أول من امس مع فريق وهران الجزائري بنتيجة 9/9، وقدم الفريق الإماراتي الوليد عرضاً لافتاً وبدا تطور أدائه من مباراة لأخرى، خاصة بعد أن خاض دورة مجمعة لجميع فرق البطولة الدولية، لعب خلالها 4 مباريات، عادت على بناتنا بالعديد من الفوائد، بعيداً عن النتائج النهائية للمباريات. إفرون - البيان الرياضي

بمشاركة 115 رامية يمثلن 28 دولة

طلقات عالمية «أم الإمارات» تسدد في العين اليوم

البداية بمنافسات «التراب» و4 لاعبات يمثلن الإمارات

■ نجمات العالم يبدأن الصراع على لقب البطولة | البيان

■ العين - البيان الرياضي

تنطلق في التاسعة من صباح اليوم، منافسات بطولة سمو الشيخة فاطمة بنت مبارك العالمية الأولى لرماية السيدات، على ميادين نادي العين للفروسية والرماية والغولف، وتستمر حتى 12 أبريل الجاري، قبل أن تتجه إلى محطتها الثانية في مصر، ثم تذهب إلى إيطاليا، ومن بعدها إلى المملكة المغربية، حيث المحطتان الثالثة والرابعة على الترتيب، وتعد البطولة الحالية، هي الأغلى على مستوى العالم من حيث جوائزها المالية، التي تتجاوز مليون ونصف المليون درهم، والأضخم من حيث عدد المشاركات، الذي وصل إلى 115 رامية، يمثلن 28 دولة، ويدير البطولة 11 حكماً وجور، إلى جانب فنيي الميادين، ويقود حكمنا الدولي حسن الشحي رئيس لجنة الحكام.

البداية بـ«التراب»

وتبدأ منافسات اليوم في رماية الأطباق من الحفرة «التراب»، والتي تشارك فيها 25 رامية، يمثلن 13 دولة، بينها راميات الإمارات، وسوف تصوب كل منهن ثلاث جولات، بإجمالي 75 طبقاً، تتأهل في نهايتها أفضل ست راميات، وفق قانون الاتحاد الدولي، ليتنافسن في ما بينهن على الميداليات الثلاث والجوائز المالية، وتشارك في رماية الأطباق اليوم 4 راميات إماراتيات، هن: فاطمة محمد وعائشة الياسي ومدية سالم المهيري وياسمين عبد الرحمن تهلك، إلى جانب نخبة من بطلات العالم، أبرزهن الإيطالية جيسكا روسي، واللبنانية ري باسيل، والسلوفاكية سوزانا، والنيوزيلاندية روني، والمغربية مريم رماح، والروسية لوموديلا، والفنلندية ساتو، وأما رماية المسدس والبندقية ضغط الهواء، فسوف تشهد الميادين بالصالة المغطاة، منافسات المسدس 25 م، والتي تشارك فيها

■ اللبنانية ري باسيل

22 رامية، يمثلن 15 دولة، إلى جانب راميات الإمارات، وتشهد البطولة مشاركة إيجابية وواسعة من المنتخبات العربية، وفي مقدمها الإمارات وقطر والبحرين ومصر والمغرب ولبنان والعراق.

سعادة عيناوية

وأعرب مبارك سيف العرياني مدير نادي العين للفروسية والرماية والغولف، عن سعادته باستضافة النادي للنسخة الأولى من بطولة سمو الشيخة فاطمة بنت مبارك العالمية لرماية السيدات 2017، والتي تعد الحدث العالمي الأكبر على مستوى رماية السيدات في العالم، وقال إن نادي العين، وبتوجيهات من سمو الشيخ محمد بن خليفة بن زايد آل نهيان عضو المكتب التنفيذي بأبوظبي، رئيس النادي، سوف يسخر كافة الإمكانات والمرافق لراحة المشاركات، وتسهيل مهمتهن، وإنجاح الحدث، لنعكس صورة الدولة الحضارية أمام الضيوف والعالم.

العرياني: سعداء باستضافة هذا الحدث الكبير

إشادة بحرينية

ووصل إلى البلاد عدد من المسؤولين عن الرماية في العالم، وفي مقدمهم الشيخ علي بن عبد الله آل خليفة رئيس الاتحاد الآسيوي للرماية، واللواء حازم حسني رئيس الاتحادين الأفريقي والمصري، والمهندس دعيج العتيبي رئيس الاتحاد العربي والكويتي للرماية، لحضور حفل افتتاح البطولة مساء أمس، ومتابعة المنافسات الافتتاحية للحدث العالمي الكبير، وأثنى الضيف البحريني، الشيخ علي عبد الله آل خليفة، على فكرة إقامة بطولة عالمية للسيدات، مشيداً بمبادرات دولة الإمارات، ومكرمة سمو الشيخة فاطمة بنت مبارك رئيسة الاتحاد النسائي العام، الرئيس الأعلى لمؤسسة التنمية الأسرية، رئيسة المجلس الأعلى للأمومة والطفولة، بإقامة هذه البطولة الكبرى، ودعمها الكبير واللا محدود للرياضة النسائية بوجه عام، لجميع سيدات العالم.

دوري رجال اليد يعود بعد توقف 25 يوماً

■ جانب من لقاء سابق بين الوصل والشعب | البيان

■ دبي - فائز بجبوج

تعود الحياة من جديد، إلى دوري كرة اليد للرجال، من خلال الجولة 14 التي تنطلق اليوم، بعد توقف دام 25 يوماً، بسبب مشاركة فريق الشارقة في البطولة الخليجية للأندية بالدوحة، وتشهد الجولة 3 مباريات، يلتقي فيها، الجزيرة مع العين، والوصل مع الشعب، وتستكمل الجولة غداً بمواجهة تجمع بين الشارقة والشباب في الإمارة الباسمة، ويتطلع امبراطور زعبيل في داره لرد اعتباره من فرقة الكوماندوز التي تفوقت عليه في الدور الأول 22/26 وأبعدت الوصل عن القمة، وهو حالياً في المركز الثالث برصيد 23 نقطة والشعب الطموح خامساً بـ 20 نقطة، وتشهد أبوظبي، موقعة أخرى من العيار الثقيل، تمثل ديربي خاص جداً، يجمع الجزيرة والعين، بطموح مشترك للطرفين وهو الفوز لتضميد جراحهما، حيث يحتل الجزيرة المركز السادس برصيد 17 نقطة، والعين المركز الثامن والأخير برصيد 13 نقطة، ويخوض الفريقان المباراة بأوراق مكشوفة من حيث مكامن القوة والضعف بالفريقين، ويبدو الحال أفضل عند الزعيم لاكتمال عناصره من أصحاب الخبرات والرديف الجاهز، ويأمل أن يعود من العاصمة بفوز يرد خلاله اعتباره بخسارته في الدور الأول 27/25 ليضمد جراحه ويحسن موقعه بسلم الترتيب.

الغش يقصي لاعباً هندياً في دولية الشطرنج

التعادلات تسيطر على لقاءات الجولة الثالثة

■ دبي - البيان الرياضي

على الرغم من وضوح قوانين الاتحاد الدولي للشطرنج، فيما يخص إدخال الهواتف المتحركة والأجهزة الإلكترونية بكافة أنواعها إلى داخل قاعة اللعب والعقوبات المترتبة على مخالفتها، إلا أن الهندي جيل شاه (21 سنة)، أصر على إدخال هاتفه خفية، في بطولة دبي المفتوحة التاسعة عشرة للشطرنج على كأس الشيخ راشد بن حمدان آل مكتوم، المقامة حالياً في نادي دبي للشطرنج والثقافة، وتجاوز اللاعب الهندي، إجراءات التفتيش الاعتيادية عند بوابة القاعة، وأثناء مباراته على الطاولة 93 في الجولة الثالثة، مع مواطنه دوشيانت شارما (14 سنة)، تسرب الشك إلى حكام البطولة في حركاته، طالبين منه إيضاح ما إذا كان يحمل هاتفاً في جيبه، والذي كان يخفيه في «كم» قميصه، مما اعتبره الحكام محاولة غير مشروعة للغش، وعليه تم إنهاء المباراة بخسارته، وعند رفضه التجاوب مع رئيس الحكام، مهدي عبدالرحيم في فتح هاتفه للتأكد من عدم تشغيل أي برنامج خاص بالشطرنج، قرر رئيس الحكام اتخاذ قرار بشطبه، واستبعاده من المنافسة.

تعادلات

وسيطر التعادل على أغلب لقاءات تلك الجولة، حيث تعادل المصنف الثاني في البطولة الأستاذ الدولي الكبير الأوكراني ألكسندر أريشينكو مع الأستاذ الدولي الكبير الهندي سونيلدوت نارايانان، وأجبر الناشئ الإيراني علي رضا فيروزجا منافسه المصنف الرابع في البطولة الأستاذ الدولي الكبير الإسباني

■التعادلات فرضت كلمتها في لقاءات الجولة الثالثة | البيان

ديفيد انتون على التعادل في مباراة قوية، وتعادل المصنف التاسع الأستاذ الدولي الكبير الأرميني غابرئيل سارغيسيان مع الأستاذ الدولي الصيني زو زيانغيو، وتمكنت الأستاذة الدولية الهندية تانيا شاديف المصنفة أعلى السيدات المشاركات تصنيفاً من إجبار الأستاذ الدولي الكبير الروسي ألكسندر رحمانوف على التعادل، وتعادل الأستاذ الدولي الكبير المصري باسم أمين مع النرويجي يوهان سالومون.

فوز سالم

وعلى صعيد نتائج لاعبينا، أضاف لاعبنا سالم عبدالرحمن نقطة ثانية إلى رصيده بتغلبه على الأستاذ الاتحادي الهندي دوتا جويديب، فيما تعادل بطل الإمارات أستاذ الاتحاد الدولي سعيد إسحاق مع الأستاذ الدولي الكبير الأذربيجاني نيجات عباسوف، وتغلب علي عبدالعزيز على عبدالله مراد وسالم أحمد سالم على الأستاذة الدولية الأسترالية ايرينا بيريزينا، وفي نتائج اللاعبين العرب، تغلب الأستاذ الدولي المصري أحمد عدلي على منافسه الأستاذ الدولي كارين غريغوريان من تركمانستان، وتعادل الأستاذ الدولي السوري عبدالقادر ريس مع الأستاذ الدولي الهندي شيامنيكيل،وفاز الدولي المغربي محمد تيسير على الهندي فيدانت بانيسار.

رسالة

أمل بوشلاخ: الخير والعطاء نهج الدولة

عاصرت أمل بوشلاخ عضو اللجنة المنظمة لماراثون زايد الخيري، انطلاقة الحدث منذ بدايته الأولى عام 2005، وكانت شاهدة عيان على الصعوبات التي واجهها المنظمون في البدايات حتى وصل إلى هذا المستوى المميز.

وأكدت أمل بو شلاخ، أن سعادتها كبيرة بالحضور والمشاركة في ماراثون يحمل اسم المغفور له الشيخ زايد بن سلطان آل نهيان، طيب الله ثراه، والذي جعل من الخير والعطاء اللامحدود نهجاً في الدولة منذ نشأتها.

وأضافت: السباق، رسالة خير من دولة الإمارات إلى العالم، حيث ارتبطت الإمارات بالعطاء والخير، ولم يتوقف هذا النهج حتى يومنا هذا، وإقامة الماراثون ليست مستغربة على الدولة التي امتدت أيادي العطاء فيها لدعم المحتاجين في العالم، ويحمل الماراثون أهدافاً سامية ويسهم في تخفيف آلام مرضى الكلى.

اجتماع

العبدولي: بحث التعاون مع «كينيدي فاونديشن»

أبدى الدكتور علي العبدولي استشاري علاج وأمراض الكلى، ممثل شركة أبوظبي للخدمات الصحية، سعادته بالمشاركة في الماراثون، والتعاون مع مؤسسة احترافية تسعى لتحقيق الفائدة والنفع في «عام الخير»، الذي وضعت أساسه قيادتنا الرشيدة، موضحاً أنه سيلتقي المسؤولين في مؤسسة «كينيدي فاونديشن» من أجل وضع الخطوط العريضة وإتمام التعاقد بين المؤسستين بما يعود بالنفع على مرضى الكلى أولاً ومن ثم إيجاد سبل لتوطيد التعاون مستقبلاً.

وأوضح العبدولي، أن مدير «كينيدي فاونديشن» قام بزيارة العاصمة أبوظبي أخيراً، وانبهر بما وجده من احترافية في قطاع الصحة بالدولة، كما أبدى تعاونه التام مع الشركة بهدف توصيل الوعي الصحي داخل الإمارات، والتعريف بزراعة الكلى وزراعة الأعضاء وخدمات الوقاية من الأمراض.وحول مشاركته في ماراثون زايد الخيري، ممثلاً عن «صحة»، بين العبدولي أن الحدث سيشهد ترويجاً للكتاب التثقيفي لمواجهة الأمراض، والذي تناوب على تأليفه العديد من أفضل الأطباء العالميين، قبل أن تتم ترجمته إلى أكثر من 25 لغة، وقال: رأينا أن نعيد طباعته مرة أخرى بـ 15 لغة فقط، وجدنا أنها ستحقق الهدف المنشود، وستحظى بالمتابعة الجيدة والقراءة العالية.

ماراثون زايد الخيري في نيويورك جاهز للانطلاق

رسالة شكر إلى محمد بن زايد عرفاناً وتقديراً

تسلمها هلال الكعبي من المؤسسة الوطنية للكلى

لونجينو: كل كلمات الثناء لا تكفي الإمارات

■ نيويورك . محمود سعيد

ارتفعت وتيرة التحضيرات للنسخة الـ 13 لماراثون زايد الخيري في نيويورك، والذي ينطلق بعد غد تحت رعاية صاحب السمو الشيخ محمد بن زايد آل نهيان ولي عهد أبوظبي نائب القائد الأعلى للقوات المسلحة، ويقام الحدث الخيري الكبير في حديقة سنترال بارك في قلب المدينة، ويعتبر واحداً من 13 سباقاً للأعمال الخيرية تقام في نيويورك سنوياً.

من جانبه، التقى الفريق ركن (م) محمد هلال الكعبي رئيس اللجنة العليا المنظمة لماراثون زايد الخيري، مع كيفين لونجينو الرئيس التنفيذي للمؤسسة الوطنية للكلى، حيث دارت بين الطرفين أحاديث حول الدعم الكبير الذي تقدمه الإمارات طوال السنوات الماضية للمؤسسة، التي تقوم بإجراء الأبحاث وعلاج مرضى الكلى، وتسلم الفريق ركن (م) محمد هلال الكعبي رئيس اللجنة العليا المنظمة للماراثون، من كيفين لونجينو الرئيس التنفيذي للمؤسسة الوطنية للكلى، رسالة شكر وتقدير، موجهة إلى صاحب السمو الشيخ محمد بن زايد آل نهيان ولي عهد أبوظبي نائب القائد الأعلى للقوات المسلحة، امتناناً وعرفاناً من المؤسسة وكل المستفيدين من برامج العلاج التي تقدمها إلى سموه، وهو الداعم الأول وصاحب فكرة إقامة الماراثون. وقام الفريق ركن (م) محمد هلال الكعبي، بإهداء كيفين نسخة من كتاب عن المغفور له، الشيخ زايد بن سلطان آل نهيان، طيب الله ثراه، كما قام بإهدائه نسخة باللغة الإنجليزية من كتاب صاحب السمو الشيخ محمد بن راشد آل مكتوم نائب رئيس الدولة رئيس مجلس الوزراء حاكم دبي «رعاه الله» في السعادة والإيجابية، موقعة ومهداة من سموه.

جهود

وأعرب كيفين لونجينو ، عن عظيم شكره وامتنانه لدولة الإمارات، على جهودها الدائمة في دعم أنشطة وبرامج المؤسسة، من خلال جمع التبرعات وتقديم ريع ماراثون زايد الخيري لعلاج المرضى، وتطوير البرامج وإجراء الأبحاث الخاصة بمرضى الكلى، مؤكداً أن كل كلمات الشكر لا تكفي الإمارات حكومة وشعباً. وقال: الشراكة بين المؤسسة واللجنة العليا المنظمة للماراثون، أسفرت عن نتائج إيجابية كبيرة، وساهمت في علاج العديد من الحالات الصعبة، وأعلن أن عدداً من المستفيدين من برامج العلاج وبعض الحالات التي شفيت من المرض، ستتوجد يوم السباق، لتقديم الشكر على الدعم. وشدد لونجينو أن دولة الإمارات سباقة دائماً في رفع المعاناة عن المحتاجين، وأن السباق السنوي بات مهرجاناً احتفالياً وعلامة مميزة يتسابق من خلاله المشاركون من أجل أهدافه الخيرية، وتوجه لونجينو بالشكر للفريق ركن (م) محمد هلال الكعبي، الذي لا يألو جهداً في سبيل إنجاح الحدث.

زيارة

على جانب آخر، من المقرر أن يغادر اليوم نيويورك، وفد من البعثة الرسمية، إضافة إلى بعض الإعلاميين، إلى واشنطن، من أجل زيارة مستشفى الأطفال، وجناح الشيخ زايد لمرضى الكلى، حيث تم إعداد برنامج للقاء والتعريف بالسباق، والاطلاع على أحدث ما تم إنجازه داخل المستشفى، والذي يعد أحد الصروح الكبيرة لعلاج مرضى الكلى داخل أميركا والعالم، كما تلبي البعثة، دعوة السفير يوسف العتيبة سفير الدولة لدى واشنطن، للغداء في سفارة الدولة، ويضم الوفد الإعلامي راشد الزعابي «الاتحاد»، ضياء الدين علي «الخليج»، محمود سعيد «البيان»، كريم الطرهوني، ثروت شهدة «أبوظبي الرياضية»، حسن إبراهيم، عمر جمعة، أسمهان النقبي، حسن الرميثي.

تجهيزات

من جهتها، ومع اقتراب الانطلاقة، باتت اللجنة العليا المنظمة للماراثون، برئاسة الفريق الركن (م) محمد هلال الكعبي رئيس اللجنة، في حالة استنفار، حيث تم التأكد من كل تجهيزات السباق، والاطمئنان على سير العمل ، من أجل مواصلة النجاحات وكانت الأرقام الواردة من شركة «رود رنر» الأميركية، المشرفة على السباق، أكدت على بلوغ الرقم الرسمي المطلوب، وهو 13 ألف مشارك، وتم رفع العدد استثنائياً إلى 15 ألفاً، على أن تزيد قيمة رسم الاشتراك من 35 إلى 45 دولاراً، ومن المؤكد أن تتجاوز أرقام المشاركين هذا السقف.

■ رسالة العرفان إلى محمد بن زايد يحملها هلال الكعبي | البيان

■ الكعبي مع كيفين لونجينو عقب تسلم الرسالة | البيان

■ مباني تايم سكوير تزينت بالدعاية للماراثون | البيان

دعاية

ظهرت الدعاية لماراثون زايد الخيري، في ميدان «تايم سكوير»، أشهر ميادين نيويورك، وأحد أشهر الميادين في العالم، تم بث الأفلام الدعائية الخاصة بالسباق، كما كان علم الإمارات حاضراً، في إشارة إلى دعم إقامة السباق طوال السنوات الماضية، والذي يحتفل بانطلاق نسخته 13 .

خلف الحبتور: ندعم الماراثون في أي مكان بالعالم

■ نيويورك . البيان الرياضي

للعام الثاني على التوالي، ترعى مجموعة الحبتور ماراثون زايد الخيري، وبلغت قيمة الرعاية مليون درهم وهو المبلغ نفسه الذي رعت فيه المجموعة السباق في العام الماضي.

وأكد رجل الأعمال خلف الحبتور استعداده لرعاية ماراثون زايد الخيري في أي مكان يقام في العالم، حيث إنه مهرجان يقام لأهداف خيرية ويحمل اسم المغفور له الشيخ زايد بن سلطان آل نهيان طيب الله ثراه مؤسس الدولة، ويحمل رسالة نبيلة ويبث الفرح والسعادة في قلوب الناس.

وأثنى الحبتور على الجهود الجبارة التي تبذلها اللجنة العليا المنظمة للماراثون بقيادة الفريق ركن (م) محمد هلال الكعبي، وقيامهم بتنظيم الحدث بطريقة احترافية مميزة ساهمت في ارتقاء الماراثون، وحفاظه على مستوياته الكبيرة في النجاح عاماً تلو عام.

سعادة

وأبدى الحبتور سعادته بتواجده للعام الثاني على التوالي في الماراثون في نيويورك حيث كانت سعادته غامرة في العام الماضي عندما تم عزف النشيد الوطني للدولة في الحديقة المركزية في نيويورك، مؤكداً أن الماراثون بات علامة مميزة وعرساً إماراتياً خالصاً وشدد الحبتور على أن دعمه للماراثون لن يكون مادياً وحسب ولكنه سيكون بالحضور في حدث وطني رائع، مبدياً سعادته بالشراكة مع اللجنة المنظمة.

دعوة

من ناحية أخرى لبت البعثة الرسمية والإعلامية أمس في «أرماني كافيه» دعوة الغداء التي وجهها رجل الأعمال خلف الحبتور، احتفالاً برعايته للماراثون.

■ ماراثون زايد الخيري يحظى بإقبال كبير في نيويورك | البيان

فريق الإمارات يخوض غمار سباق «جحيم الشمال»

يشارك فريق الإمارات في سباق باريس-روبيه بعد غد ويطمح الفريق لتحقيق نتائج جيدة في آخر السباقات الكلاسيكية على المسارات المفروشة بالحصى. ويعد سباق باريس-روبيه، والذي يعرف أيضاً باسم «جحيم الشمال»، السباق الرئيسي الثالث في موسم سباقات الدراجات ويعتبر أكثر سباقات الدراجات إثارة على الإطلاق، إذ يتوج السباقات الكلاسيكية على المسارات المفروشة بالحصى بما في ذلك جولة الفلاندرز، وسباق E3 هارلبيك، وجينت-فيفيلخم.

انطلق سباق باريس-روبيه، الذي يشتهر أيضاً باسم«جحيم الشمال»، أول مرة عام 1896، ما يجعله أحد أعرق سباقات الدراجات في العالم. كما يعد أحد أبرز السباقات المرموقة في الجولة العالمية للاتحاد الدولي للدراجات. ويضم مسار باريس-روبيه 2017، 29 جزءاً مفروشاً بالحصى يبلغ مجموعها 55 كم، وذلك على امتداد السباق الذي تبلغ مسافته 257 كم. البيان الرياضي

■ فريق الإمارات للدراجات | البيان

سجن لاعب تركي بتهمة الدعاية للإرهاب

عوقب لاعب كرة القدم التركي دينيز ناكي بالسجن لمدة عام واحد وستة أشهر و22 يوماً مع إيقاف التنفيذ لنشر دعاية إرهابية.. بحسب ما أكد محامي اللاعب أمس.

وقال المحامي سوران هالدي ميزراق إن ناكي، الذي يلعب في إحدى الدرجات الأدنى للدوري التركي، سيخضع لمراقبة صارمة لمدة خمسة أعوام، ووصف الحكم الصادر عن محكمة في ديار بكر بأنه «استبدادي».

وكان نيكي المولود في ألمانية ويحمل الجنسيتين الألمانية والتركية، أفلت من عقوبة بالحبس خمس سنوات في نوفمبر الماضي بعد تبرئته بشكل مبدئي من اتهامات ببث دعاية لحزب العمال الكردستاني المحظور على وسائل التواصل الاجتماعي عبر الإنترنت زُعم أنها تضمنت دعاية إرهابية.

وكان ممثلو الادعاء في تركيا استشهدوا من قبل بسبع منشورات نشرها ناكي «تحرض على الكراهية والعداء». د ب أ

2018

■ «هايسنس» ترعى «فيفا»

أعلنت شركة «هايسنس» الصينية في مؤتمر صحافي مشترك عقدته مع الاتحاد الدولي لكرة القدم «فيفا» أمس، أنها أصبحت راعياً رسمياً لكأس العالم روسيا 2018 لكرة القدم، ما يجعلها أول علامة تجارية صينية في الأجهزة الإلكترونية الاستهلاكية ترعى دورة كأس العالم لكرة القدم. دبي - البيان الرياضي

فيتل يحذر من فائض «التغيير» في الفورمولا 1

■ الألماني سيباستيان فيتل | أ ف ب

حذر البطل السابق والمتصدر الحالي لترتيب بطولة العالم للفورمولا واحد الألماني سيباستيان فيتل الخميس من فائض «التغيير» الذي يسعى المالكون الأميركيون الجدد لإدخاله على البطولة. وكانت مجموعة «ليبرتي ميديا» الإعلامية الأميركية أكملت مطلع 2017 عملية استحواذها على بطولة العالم، بعد نحو 40 عاماً من هيمنة «العراب» البريطاني بيرني ايكليستون عليها، مؤكدة أنها ستسعى إلى إجراء تغييرات لإعادة الجاذبية الجماهيرية والانتشار للسباقات. إلا أن سائق فيراري فيتل حذر من أن مقترحات التغيير مثل خفض عدد السباقات أو تقليص وقتها، غير مفيدة. أف ب

23

■ فلاديمير كليتشكو

قبل 23 يوماً من مباراته المرتقبة أمام البطل البريطاني أنتوني جوشوا في إطار سعيه لاسترداد لقب بطل العالم في الوزن الثقيل، أكد الملاكم الأوكراني فلاديمير كليتشكو أنه لم يضع تصوراً لمستقبله على الحلبة بعد. د ب أ

هيرنانديز يشعل «حرباً» قانونية بين الريال وأتلتيكو

■ ثيو هيرنانديز | رويترز

كشفت صحيفة «أ س» الأسبانية في نسختها الإلكترونية الصادرة أمس أن نادي أتلتيكو مدريد يفكر في تقديم شكوى ضد جاره ريال مدريد أمام الاتحاد الدولي لكرة القدم «فيفا»، بداعي قيام الأخير بإجراء مفاوضات مع لاعبه الصاعد ثيو هيرنانديز رغم وجود تعاقد ساري للاعب مع النادي.

وتمنع لوائح فيفا الخاصة بانتقالات اللاعبين على المستوى الدولي الأندية من إجراء مفاوضات مع لاعب لديه عقد سارٍ مع ناديه، قبل بداية الأشهر ال6 الأخيرة في مدة هذا العقد.

ويمتد تعاقد هيرنانديز مع أتلتيكو حتى عام.2021 وكان أتلتيكو قد أعار اللاعب إلى ألافيس لموسم واحد. دب أ

أطعمة محظورة على لاعبي الكرة

لم يكن قرار بيب غوارديولا مدرب مان سيتي بحظر الشوكولاته على نجوم الفريق بالقرار الوحيد من نوعه، فقد سبق للمدرب نفسه أن حظر البيتزا على لاعبيه لينضم بذلك إلى قائمة من المدربين الذين يحظرون أطعمة بعينها على نجوم فرقهم.

الفطر

اعتبر الإيطالي جيوفاني تراباتوني أن الفطر من مسببات تراجع مستوى اللاعبين، فحظره على الأندية التي تولى تدريبها، وكذلك على لاعبي المنتخب الإيطالي.

الكاتشب

قبل أن يتخلص الإيطالي أنطونيو كونتي من المشاكل التي كانت تحيط بفريق تشيلسي تخلص من «الكاتشب» حيث تم حظره تماماً في مائدة الفريق اللندني.

رقائق البطاطس

أينما حل يحظر ديفيد مويز، المدرب الحالي لسندرلاند على لاعبيه تناول رقائق البطاطس، حيث يعتبرها من أسباب «سد شهية» لاعبيه عن الأكل الصحي.

بسكويت الشوكولاتة

يسمح خواندي راموس المدرب السابق لريال مدريد، للاعبين بتناول كل أنواع البسكويت، إلا النوع الذي يتم مزجه بالشوكولاتة، حتى لا يتسبب في إشكاليات للنظام الغذائي للاعبين.

قطع الشوكولاتة

على الرغم من أنهما الأكثر شعبية في العالم، إلا أن آرسين فينغر لا يسمح للاعبي آرسنال بتناول ماركتي الشيكولاته مارس و سنكرس قبل يوم من المباراة.

البيض

على الرغم من فوائده العديدة، إلا أن الألماني يورغن كلوب مدرب ليفربول الحالي، عرف عنه حظره التام للبيض في مائدة اللاعبين، يوم المباراة، وبعدها.

البيان
إعداد: مجتبى فاروق
غرافيك: حسام الحوراني

كاسبارجاك يعبث بـ«نسور قرطاج»

■ هنري كاسبارجاك | البيان

أجمع خبراء الكرة التونسية على أن المدرب هنري كاسبارجاك حول منتخب «نسور قرطاج» إلى مخبر تجارب وتسبب في الخيبة خلال نهائيات كأس أمم افريقيا الأخيرة. وأكدوا أنه كان من الأفضل فسخ عقده منذ انتهاء نهاية أمم افريقيا وألا يتركه الاتحاد التونسي يواصل مهمته مركزاً على مزيد اخبارات اللاعبين من الدرجة الثانية الفرنسية.

وقال المدرب عبد المجيد الشتالي إن الاتحاد التونسي والمدرب كاسبارجاك عبثا بالمنتخب وقزماه.

ومن جهته قال المدرب مختار التليلي إن كاسبارجاك أعاد المنتخب إلى النقطة الصفر ولايزال يختبر في اللاعبين.

■ تونس ـ صالح قادري

البرازيل ترقص السامبا و«الأبيض» يتراجع 6 مراكز

■ زوريخ ـ أ ف ب

تقدم المنتخب البرازيلي الى المركز الأول، على حساب الأرجنتين، في تصنيف الاتحاد الدولي لكرة القدم (فيفا)، الصادر أمس، وذلك للمرة الأولى منذ عام 2010. ويأتي هذا التقدم، بعد أسبوع حافل للمنتخب البرازيلي، أصبح في خلاله أول منتخب يتأهل رسمياً إلى كأس العالم روسيا 2018، بفوزه على الأوروغواي 4-1 والباراغواي 3-صفر.

وتشكل هذه العودة، تتويجاً لمسار تدريجي منذ إقصاء البرازيل من ربع نهائي كأس العالم 2010 في جنوب أفريقيا، على يد هولندا (1-2).

وحاول منتخب «السيليساو» العودة وتعزيز رقمه القياسي في عدد مرات إحراز بطولة العالم (5 مرات آخرها عام 2002)، عندما استضاف المونديال عام 2014. إلا أن المنتخب البرازيلي خرج من نصف نهائي البطولة، بتلقيه خسارة تاريخية أمام ألمانيا 1-7.

وعلى عكس الصعود البرازيلي، تبدو الأرجنتين في وضع متراجع، وتواجه صعوبات في تصفيات أميركا الجنوبية المؤهلة إلى المونديال.

وتحتل حالياً المركز الخامس برصيد 22 نقطة، بفارق 11 عن البرازيل المتصدرة، كما أنها ستفتقد جهود نجمها ليونيل ميسي الموقوف في ثلاث من المباريات الأربع المتبقية من التصفيات. عربياً، تقدمت مصر مركزاً (19 بدلاً من 20)، . وتراجعت تونس خمسة مراكز، لتصبح مصنفة 42 عالمياً، والمغرب أربعة مراكز إلى التصنيف 53 عالمياً، والجزائر بالمقدار نفسه لتصبح 54. أما السعودية، فتقدمت أربعة مراكز، ليصبح تصنيفها عالمياً 52.بينما تراجع الأبيض الإماراتي 6 مراكز حيث بات يقبع في المركز 74 بمجموع 453 نقطة ليدفع غاليا ثمن هزائمه الأخيرة في تصفيات مونديال روسيا 2018.

■ الترتيب

الدولة	نقطة
1ـ البرازيل	1661
2ـ الأرجنتين	1603
3ـ ألمانيا	1464
4ـ تشيلي	1403
5ـ كولومبيا	1348
6ـ فرنسا	1294
7ـ بلجيكا	1281
8ـ البرتغال	1259
9ـ سويسرا	1212
10ـ إسبانيا	1204

تجهيزات خاصة للمسلمين في «الطاولة»

■ خليل المهندي | البيان

أكد خليل بن أحمد المهندي رئيس الاتحاد القطري لكرة الطاولة النائب الأول لرئيس الاتحادين الدولي والآسيوي للعبة موافقة اللجنة المنظمة لبطولة كأس العالم 2017 التي تستضيفها مدينة دسلدورف الألمانية خلال الفترة من 29 مايو إلى 5 يونيو المقبل على القيام ببعض الترتيبات الخاصة لجميع الدول الإسلامية المشاركة في البطولة والتي تتزامن مع شهر رمضان المبارك الذي سيبدأ عشية 26 مايو المقبل.

وأكد المهندي أنه قام بتقديم طلب رسمي بصفته رئيساً للاتحاد العربي وممثلاً للدول الإسلامية خلال اجتماع المكتب التنفيذي الأخير الذي أقيم في دبي، وتمت الموافقة .

■ الدوحة ـ محمد الجزار

عرض أزياء من مواد أعيد تدويرها بمركز الجليلة «42»

صور غير مسبوقة لرحلة «أبولو11» «41»

«روبوتات» تتفاعل مع أطفال التوحد «43»

نظمها مركز حمدان بن محمد لإحياء التراث في القرية العالمية

جولة ترفيهية تسعد زوار ملتقى الأسرة

■ دبي - البيان

نظم مركز حمدان بن محمد لإحياء التراث بالتعاون مع ملتقى الأسرة (استراحة الشواب سابقاً) أول من أمس، جولة ترفيهية لعدد من المرضى وكبار السن في القرية العالمية بدبي. وتأتي هذه الخطوة في إطار المسؤولية المجتمعية لمركز حمدان بن محمد لإحياء التراث وبهدف إسعاد فئة مهمة من المجتمع الإماراتي وبث روح الفرح والإيجابية لديهم.

واستقبل عدد من مديري الإدارات والمسؤولين في المركز، الزوار من ملتقى الأسرة عند مدخل بوابة «أف 3» مقابل قلعة الميدان بالقرية العالمية، لاصطحابهم في جولة حول القرية التراثية التابعة للمركز، استعادوا فيها ذكريات «زمان أول» وسط أجواء محفوفة بالترحاب والحفاوة والضيافة الإماراتية. وتوجه الزوار في جولة حول القرية العالمية لمشاهدة أجنحة الحضارات التي تمثل العالم أجمع.

ورحب منصور العامري، مدير الفعاليات في مركز حمدان بن محمد لإحياء التراث، بالوفد والزوار من كبار السن والمرضى في رحاب القرية التراثية وقال، «منذ إنشاء المركز نتعاون مع جهات عديدة بالدولة لإقامة فعاليات تحمل بصمة العادات والتقاليد الإماراتية، لننثر السعادة وسط فئات المجتمع الواحد ونرسخ رؤى المركز بتقديم الدعم اللازم من كافة الأوجه، خصوصاً مع مراكز مختصة مثل ملتقى الأسرة وتقديم مجموعة من الأنشطة والعروض التي يحبها كبار السن والمرضى».

وعلقت الدكتورة سلوى السويدي استشاري طب مسنين ومدير مركز ملتقى الأسرة هيئة الصحة في دبي بالقول، «هذه الخطوة تأتي في إطار رؤية ملتقى الأسرة الرامية إلى تعزيز الشيخوخة النشطة ودمج المسنين في المجتمع بشكل إيجابي ومثل هذه الأنشطة والزيارات تساعد عموماً في تحقيق تلك الرؤية ولاحظنا فوائد الأنشطة الداخلية والخارجية التي تقلل من العزلة والاكتئاب لدى المرضى والمسنين، ونشكر جهود مركز حمدان بن محمد لإحياء التراث الذي لطالما تعاون معنا على مدار السنوات الماضية لتنظيم عدد كبير من الفعاليات والأنشطة خلال الأعياد والمناسبات الوطنية بهدف إسعاد هذه الشريحة من أفراد المجتمع».

وتحدثت موزة ماجد الشامسي التي تقضي نهارها في ملتقى الأسرة لتلقي العلاج يومياً، بأن مثل هذه الأنشطة والفعاليات تشعرها براحة واحترام كبيرين، لكونها مبادرات إنسانية ترفه عن كبار السن وتزيل بعضاً من همومهم وآلام المرض، متقدمة بالشكر لمركز حمدان بن محمد لإحياء التراث الذي لم يدخر جهداً في تنظيم الفعالية بشكل فاق التوقعات. وثمن عبد العزيز القصاب الخطوة، وقال إن معظم المرضى ينتظرون بشغف أيام الاحتفالات الوطنية والأعياد لأن مركز حمدان بن محمد لإحياء التراث كان حريصاً لفترة طويلة على بث روح السعادة من خلال ما يقدمه من مظاهر الاحتفالات، وأفاد بأن مثل هذه الأنشطة تزيل من الاكتئاب الذي يشعر به وتشعره بالسعادة والاهتمام.

■ أجواء محفوفة بالترحاب والحفاوة والضيافة الإماراتية | من المصدر

أمل وتفاؤل

في أبيات عانقت سحائب الغيم، بطموح وتوق زاده الأمل والتفاؤل، نشر سمو الشيخ حمدان بن محمد بن راشد آل مكتوم، ولي عهد دبي، أمس، عبر «إنستغرام» صورة له أرفقها ببيتين من الشعر حمّلهما مضامين ومكنونات الروح الإيجابية في سعيها إلى المعالي:

هذا أنا بين الأمل والتفاؤل
أحاول اغيّر كثير المفاهيم
ما تلاحظ فنظرات عيني تساؤل
كبير وآدوّر جوابي من الغيم

«أيام الشارقة» .. التراث الإماراتي في أبهى صوره

■ الصغار يغنون ويمرحون على مسرح الفعاليات | من المصدر

■ من فعاليات الأطفال في الأيام التراثية | من المصدر

■ الشارقة - وفاء السويدي

صار الاهتمام بالتراث الثقافي هدفاً وطنياً وإنسانياً على كافة الأصعدة في دولة الامارات العربية المتحدة، وهو في صميم اهتمام القيادة الرشيدة، حيث افتتحت مساء أمس الأول أيام الشارقة التراثية بنسختها الخامسة عشرة، تحت شعار «التراث مبنى ومعنى» بمشاركة 31 دولة عربية وأجنبية وتستمر إلى الثاني والعشرين من الشهر الجاري بمنطقة التراث بقلب الشارقة، والتي تتجسد فيها البيئات الإماراتية، إضافة إلى الفعاليات التي ستقام في مختلف مدن ومناطق إمارة الشارقة، كما تحل مالطا ضيف شرف على الأيام التراثية والتي أكملت 15 عاما منذ انطلاقتها، والتي جسدت خلالها التراث الإماراتي في أبهى صورة، ليشارك عشاق التراث تفاصيل مشهد بانورامي غني ومتنوع.

عروض تفاعلية

وقال الدكتور عبد العزيز المسلم، رئيس معهد الشارقة للتراث، رئيس اللجنة العليا لأيام الشارقة التراثية لـ «البيان»، إن القرية تشهد إقبالاً كبيراً ومتزايداً في كل يوم من قبل الأطفال وذويهم، للاستمتاع بمختلف الألعاب والأنشطة والفعاليات التي تقدمها القرية على مدار الأيام، وتتنوع فعاليات القرية، ففيها العديد من ورش الجبس والتلوين وعروض لحكايات شعبية قديمة وبرامج وأنشطة مبهجة للأطفال، كما تقدم فرق الأطفال الغنائية عروضاً تفاعلية، بالإضافة إلى فقرات متنوعة لإلقاء الشعر وغيرها من الأنشطة والفعاليات التي تسمح للطفل أن يعيش مختلف تفاصيل الماضي، حيث يعيش الأطفال مع التراث من خلال تلك الفعاليات الخاصة بالطفل.

الكتب المستعملة

ومن جديد أيام الشارقة التراثية فعالية سور الشارقة للكتب المستعملة، وهي عبارة عن سور يحيط المنطقة التراثية من الخارج لبيع الكتب المستعملة. وتقول عائشة الحصان مديرة مركز التراث العربي ورئيسة لجنة سور الشارقة للكتب المستعملة لـ «البيان»: إن سور الشارقة للكتب المستعملة جاء مواكبة مع سور الأزبكية في مصر والذي يعود لفترة القرن التاسع عشر، وهو مكان لتجمع المثقفين والكتاب هناك، والهدف من المشروع هو مواكبة عام الخير 2017، حيث إن ريع الكتب سيكون للجمعيات الخيرية بالدولة، كذلك وتماشياً مع القانون الوطني للقراءة.

وأضافت: يتم التبرع بالكتب من أفراد المجتمع والتي تساهم في التشجيع على القراءة وعمل الخير، وتأتي الكتب بأسعار رمزية ليستفيد منها الباحثون، كما تسمى الأكشاك المخصصة للبيع بأسماء مناطق من المنطقة الوسطى والمنطقة الشرقية لإمارة الشارقة مثل شيف ووادي الحلو وكلباء.

تجليات

«التراث مبنى ومعنى».. شعار أيام الشارقة للتراث، ليؤكد أن تراثنا لا يعنى فقط بالمباني ومظهرها الخارجي، على الرغم من أهميتها، بل يتجاوز الشعار فكرة ومفهوم المبنى إلى المعنى والتجليات ومختلف المفاهيم العميقة التي تؤكد أننا من خلال تلك المباني والمفاهيم والمعاني نستطيع أن ننجح في إعادة بناء الحياة الاقتصادية والاجتماعية والثقافية لكل منطقة ومكان فيه مبنى، حيث يحمل كل جزء فيه معنى ووظيفة ودوراً يعكس لحد كبير كيف كانت حياة السكان حينها.

أشهر طهاة العالم في «الشارقة القرائي للطفل»

■ الشارقة - البيان

ضمن فعاليات الدورة التاسعة من مهرجان الشارقة القرائي للطفل، التي تنطلق 19 ابريل الجاري بمركز اكسبو الشارقة، يستضيف ركن الطهي نخبة من أشهر الطهاة على مستوى العالم، ليقدموا لجمهور المهرجان مزيجاً متنوعاً من الأطعمة والوصفات الجديدة.

سلامة وأمان

وينظم المهرجان وللمرة الأولى، مسابقة موجهة للأطفال واليافعين الذين تتراوح أعمارهم ما بين 11 وحتى 17 عاماً، بهدف اكتشاف وتطوير مهارات الطبخ لديهم، وتشجيعهم على تحضير الطعام الصحي بأنفسهم داخل المنزل، والحد من تناول الوجبات السريعة، إضافة إلى مراعاة قواعد السلامة والأمان عند استعمال أدوات المطبخ المختلفة، مثل السكاكين وأجهزة الطهي وسائر الأدوات الأخرى، ضمن أجواء ترفيهية ممتعة للأطفال لتحفيزهم على المشاركة في هذه المسابقة الاحترافية.

برامج ممتعة

ويستضيف المهرجان في هذا العام كلاً من الطهاة: ديما حجاوي من الأردن، وبانكاج باهادوريا من الهند، وويل تورنت ونِك بيرنارد من المملكة المتحدة، إضافَة إلى آمي ريولو، وحليمة بو بكري من المغرب، ونينا أولسون من السويد.

وسيحظى الطهاة الصغار، بمجموعة مميزة من البرامج الممتعة والمسلية.

■ ديما حجاوي من الأردن | من المصدر

دليلك

- دعا اتحاد أدباء وكتاب الإمارات - فرع دبي لحضور ندوة عن سمو الشيخ حمدان بن محمد آل مكتوم، بعنوان «حمدان بن محمد مبدعاً»، يتحدث فيها الدكتور عارف الشيخ والشاعر عايض الحبابي والزميل محمد بابا، وذلك في السابعة مساء من يوم الاثنين المقبل بمكتبة دبي العامة – فرع الطوار.
- تفتتح فعاليات الدورة الثالثة من معرض فنون العالم دبي 2017، الذي ينظمه مركز دبي التجاري العالمي، من 12 - 15 ابريل الجاري في الثالثة عصراً، بمدخل قاعة أرينا بمركز دبي التجاري.

10% من وفيات العالم سببها التدخين

■ لندن - البيان

تشير دراسة حديثة إلى أن التدخين يتسبب في عشرة في المئة من أعداد الوفيات في العالم، وأن نصف هؤلاء في أربعة بلدان هي الصين والهند وروسيا والولايات المتحدة، بحسب «بي بي سي». وقد أكدت الدراسة أنه على الرغم من مرور عقود على سياسات مكافحة التبغ شهد النمو السكاني زيادة في عدد المدخنين. وتوقع الباحثون زيادة في نسبة الوفيات بينما تستهدف شركات التبغ بقوة أسواقاً جديدة، لا سيما في الدول النامية.

وقال إيمانويلا غاكيدو، كبير الباحثين في الدراسة: «رغم مرور أكثر من نصف قرن على وجود أدلة جلية للآثار الضارة للتبغ، بات هناك اليوم شخص يدخن يومياً من بين كل أربعة أشخاص في العالم». وأضاف أن «التدخين يظل ثاني مسبب للوفاة والعجز المبكرين في العالم، ومن أجل زيادة الحد من آثاره يتعين علينا تكثيف جهود مكافحة التبغ للحد من انتشار التدخين وأعبائه المرتبطة به».

يشار إلى أن تقرير العبء العالمي للأمراض قد استند إلى عادات التدخين في 195 دولة ومنطقة في الفترة من 1990 حتى 2015. وخلص التقرير إلى أن نحو مليار شخص قد دخنوا بشكل يومي في عام 2015، إذ دخن واحد من بين كل أربعة رجال وسيدة من بين كل عشرين امرأة.

فعاليات

مركز محمد بن راشد للثقافة الإسلامية يختتم برنامجاً للقراءة

اختتم مركز محمد بن راشد للثقافة الإسلامية التابع لدائرة الشؤون الإسلامية والعمل الخيري بدبي برنامجاً شاملاً للقراءة بالتزامن مع شهر القراءة الذي أطلقته دولة الإمارات ضمن إستراتيجيتها الوطنية للحث على القراءة وتنميتها في الأجيال.

ويهدف البرنامج القرائي الذي أطلقه المركز إلى استهداف مجموعة من المدارس غير العربية في خطوة للتعريف بالثقافة الإسلامية من خلال لغة الآخر ومشاركة جميع المؤسسات المعنية بتنمية القراءة والثقافة للتوعية بأهميتهما على اختلاف المراحل العمرية لبناء الحضارة وتقدم الدول ولاسيما في شهر القراءة على مستوى الإمارة والدولة.

وقالت هند محمد حسين لوتاه مديرة إدارة المركز إن هذا البرنامج جاء في ضوء التوجهات الرشيدة لحكومة الإمارات وبمتابعة مباشرة من الدكتور حمد بن الشيخ أحمد الشيباني المدير العام للدائرة.

وأشارت إلى أن المركز يهدف من خلال هذه البرامج التوعوية إلى وضع بصمته الثقافية الإسلامية في نفوس وعقول الفئات المستهدفة في ضوء مخزوننا التاريخي وعمقنا الحضاري الإسلامي الذي له الفضل على الإنسانية وتطور حضاراتها.

من جهتها أشارت روية خليفة الكتبي رئيسة قسم التواصل الحضاري إلى أهمية هذا البرنامج في توعية الطلبة ودوره في تثقيفهم بأهمية القراءة. دبي - وام

300

نفذت إدارة النفايات في بلدية دبي سلسلة من المبادرات لموظفيها تم خلالها توزيع 300 كتاب خلال مارس الماضي تزامناً مع شهر القراءة الذي أطلقته الدولة ضمن الاستراتيجية الوطنية للقراءة. وأوضح المهندس عبد المجيد سيفائي مدير إدارة النفايات في البلدية أن هذه الخطوة تهدف إلى تعزيز مفهوم القراءة لدى الموظفين وحب الاطلاع وجعل القراءة عادة يومية في حياتهم. دبي - وام

أنشطة

«تجربتي مع القراءة» ورشة معرفية في دبي

نظمت جمعية النهضة النسائية بدبي محاضرة تحفيزية مميزة بعنوان «تجربتي مع القراءة»، قدمها العميد محمد صالح بداه العوضي في مقهى (كُتّاب كافيه) بأبتاون مردف، وقد تم استعراض تجربته مع القراءة، التي تشجع على الاطلاع والثقافة والمعرفة، في خطوة نحو تغيير سلوكي مجتمعي عبر هذا الهدف المبدع، ذلك لأن التجارب والنماذج هي الطريق إلى النتائج الناجحة وخلاصة الإفادة، وبعد المحاضرة تم استقطاع وقت خاص بالجلسة الترويحية للقراءة الحُرة (في حضرة الكتاب) لمدة ساعة في ذات المقهى الذي يحوي العديد من الكتب القيِّمة والزاخرة بالمعرفة.

وقالت د. فاطمة الفلاسي مدير عام الجمعية إن هذه الجلسة القرائية تأتي ضمن مبادرة «القراءة حياة» التي تتبناها الجمعية، تماشياً مع استراتيجية البناء المعرفي لتكوين جيل واعٍ ومبتكر. دبي - البيان

3 فنانين في دبي تركوا بصمة أعمالهم في كبريات بلدان العالم

جدران «بوكس بارك» تحتفي بإبداعات فن الشارع

■ سيا ون إلى جانب جدارية الغرافيتي التي رسمها حسب تصويت الجمهور | البيان

■ فاطمة محي الدين بجانب جداريتها المستلهمة من الصقر

■ دبي - رشا المالح

نافذة جديدة تفتحها مبادرة «دبي وولز» المعنية برسومات «فن الشوارع» التي أطلقتها «مراس» في شهر أبريل من العام الماضي، من خلال تكليف 3 فنانين مقيمين في الإمارات متخصصين بهذا النوع من الفن ممن شاركوا في فعاليات فنية على مستوى العالم، برسم إبداعاتهم على عدد من جدران الوجهة الترفيهية «بوكس بارك» في شارع الوصل، بهدف إثراء المشهد الفني الثقافي في المنطقة، وتعزيز ارتباط الفنون البصرية بإيقاع الحياة اليومية في دبي. وكجزء من ارتباط «البيان» بنبض إيقاع المشهد الفني في دبي، وتسليط الضوء على المبادرات التي تساهم في تعزيز هذا الحراك وبنيته التحتية، التقت الفنانين الثلاثة وحاورتهم بعد إنجاز جدارياتهم التي حملت خصوصية أسلوب كل منهم، ليزيد اللقاء من معرفتنا بخصوصية هذا الفن الذي شكل في السنوات الخمس الأخيرة حراكاً وازدهاراً في المنطقة.

سر اللقب

وتبدأ الجولة الفنية واللقاء مع نتاج «سيا ون» الذي رسم جداريتين الأولى بفن الغرافيتي والتي تم اختيارها على انستغرام من قبل الجمهور، والثانية ضمن فن الشوارع. والعمل الأول مرسوم على جدار إحدى حاويات التخزين المعدنية الضخمة التي تشكل جزءاً من بنية المكان ووحدته. أما الحروف المتداخلة بأسلوب فني فهي كلمة «بوكس بارك»، بينما تشكل الثانية مشهداً بصرياً هادئاً بتكوينه وألوانه.

يقول الفنان البريطاني «سيا ون» المقيم في الإمارات منذ 11 عاماً عن سبب اختياره لاسمه الفني وتطلعاته: «اخترت الاسم وهو الحروف الأولى من جملة «فتى الفن الرائع Superb Young Artist» التي وصفني بها أستاذي في الفن حينما كان عمري 14 سنة، وتكريماً له ولتشجيعه لي اخترته، وأحلامي المستقبلية أن أستمر في الرسم يوماً بعد يوم».

غيوم التأمل

أما الفنان الثاني فهو مروان شكرجي من أصول عراقية، فرسم جدارية بطول يزيد على ثلاثة أمتار. ويمكن التعرف إلى أسلوب شكرجي من عناصره التي يعتمدها في لوحاته والتي تعرف إليها الجمهور من خلال عمله على جدار بناء في الشارقة، وعناصره هي الغيم وإشارتا إكس وواي. وتكمن خصوصية أسلوبه في الرسم الكرتون المبسط للغيوم والألوان الهادئة الحيادية التي تحمل الإشارتين، ليترك للمتلقي حرية التفاعل معها. يقول شكرجي عن اللقب الذي اختاره لنفسه «ماين أند يورز» وتعني «أنا وأنت»، «المشروع الفني الذي أقدمه هو الأساس وليس شخصياً ولكونه يرتبط بحوار تفاعلي مع الجمهور فإن الشراكة بين الفنان والمتلقي وهذا ما يبرر الاسم». ويحكي بعدها عن عناصر جداریاته المتكررة: «هذه الوحدات رموز، فالغيم هو الحلم والتأمل والتفكير، أما الإكس والواي، فهي مفتوحة بدلالاتها، فهناك من يراها حاجزاً أمام الأحلام وآخرون فعلاً وهكذا». ويحكي عن طموحاته قائلاً: «أعرف أن حلمي يتطلب صبراً طويلاً وهو حلم من سبقوني في هذا الفن، ويتمثل في الحوار بين أعمالي والمتلقي وهو يتطلب تواصلاً وتفاعلاً على مدى سنوات طويلة كما حدث بيني وبين أعمال من سبقوني الذين تمكنت من إدراك رؤيتهم الفنية بعد مرحلة من التفاعل مع نتاجهم التي شكلت جزءاً من الوعي».

الصقر والغراب

ويشغل عمل الفنانة فاطمة محي الدين المولودة في دبي التي فازت بجائزة «الشيخة منال للفنانين الشباب» عام 2010 والتي شاركت في الدورة الأولى من معرض «سكه الفني»، مساحة جدارين. واستلهمت موضوعها من بيئة وعالم الطيور لتتمحور الأولى حول عوالم الصقر والثانية الغراب، والمضمون بين رموزهما. ويتمحور أسلوب فاطمة كما تقول: «حول الخطوط الواضحة للتشكيلات القصصية التي استلهمها من الأساطير، معتمدة على الألوان الداكنة التي أحبها، لأنها تجمع بين الغموض والعمق والجمال كما في قصص العزلة والوحدة والعوالم الداخلية، أما التطلعات الفنية فتتمحور حول الرسم دون توقف والعمل على مشاريع فنية مع الأطفال».

نتاجات

أحد أبرز العوامل في ظهور وانتشار «فن الشوارع»، هو عدم تمكن عدد كبير من الفنانين من عرض أعمالهم في الغاليريهات، وحاجتهم إلى التعبير عن قدراتهم وعرض نتاجهم على الجمهور الأوسع.

وفد «دبي للثقافة» يلتقي خبراء التصميم في أسبوع ميلان

■ وفد "الهيئة" المشارك في الفعاليات | البيان

■ دبي - البيان

حضر وفد من هيئة دبي للثقافة والفنون «دبي للثقافة»، فعاليات «أسبوع ميلان للتصميم 2017»، الحدث العالمي الرائد في صناعة التصميم الذي بدأ في الرابع من أبريل الجاري، ويستمر حتى التاسع من الشهر ذاته. وحظيت جهود وفد الهيئة بدعم فعال من قبل عبدالله حسن الشامسي، القنصل العام لدولة الإمارات في ميلان، وقد مثل وفد الهيئة كبار المسؤولين وعلى رأسهم لطيفة بن دميثان، الرئيس التنفيذي للسعادة والإيجابية، مدير مكتب سمو نائب رئيس هيئة دبي للثقافة والفنون، كما ضم الوفد مصممتين من الإمارات، وهما الجود لوتاه وتالين هزبار. وتم التعرض لمشهد التصميم الأوسع، مع طرح صورة شاملة حول صناعة التصميم في دبي أمام المصممين العالميين.

فعاليات تحتفي بالذكرى الأولى لوفاة الشاعر التونسي أولاد حمد

■ تونس - البيان

شارك شعراء عرب وأجانب، في إحياء الذكرى الأولى لوفاة الشاعر التونسي الصغير أولاد حمد، الذي رحل في الخامس من أبريل الماضي، بعد صراع مع مرض السرطان. وتحيي ذكرى الشاعر الراحل، وزارة الشؤون الثقافية، وجمعية أولاد حمد (تونس الشاعرة). وقال محمد زين العابدين وزير الشؤون الثقافية التونسية «أولاد حمد قامة ثقافية وأدبية وشعرية، تفتخر بها تونس والأوطان العربية بصفة عامة، وكل من ينتمي لثقافة الإنسان، اعتباراً وقيمة وخيالاً ومخيالاً وشعراً وإبداعاً».

وأقيم أمس معرض للخط العربي بعنوان (قل لنا يا أحمد)، للخطاط التشكيلي عبد الرزاق حمودة، رسم بلمسة جمالية آبيات من أشعار أولاد حمد.

ونظمت أمس، أمسية شعرية، يشارك فيها الشعراء سامح محجوب وإبراهيم داوود من مصر، ومحمود البوصيفي من ليبيا، وعادل الصياد وبوزيد حرز الله من الجزائر، وطلال حماد من فلسطين، وفانسان كالفي من فرنسا، وكوستانزا فيريني من إيطاليا، ورحيم الجماعي ومكي هلال وعادل المعيزي وناظم إبراهيم وسلوى الراشدي وسامي الذيبي من تونس. وتختتم فعاليات إحياء الذكرى، بتقديم عرض موسيقي بعنوان (كلمات أولاد أحمد)، بمشاركة الفنانين خميس البحري وسعاد مقديش، وجمال قلة ولبنى نعمان وأسماء بن أحمد. وسيقدم خلال العرض، قراءات شعرية للممثل المصري محمود حميدة، والممثلة التونسية جليلة بكار

■ أولاد حمد

«كلمات» تجذب الأطفال العرب في أوروبا إلى لغتهم الأم

■ وفد «كلمات» نظم العديد من الاجتماعات واللقاءات | من المصدر

■ بولونيا - البيان

اختتمت «كلمات» المتخصصة بنشر وتوزيع كتب الأطفال عالية الجودة باللغة العربية، والتي تتخذ من دولة الإمارات مقراً لها، مشاركتها في الدورة الـ 54 لمعرض بولونيا لكتاب الطفل، التي أقيمت في الفترة من 3-6 أبريل الجاري، بمدينة بولونيا الإيطالية، ونجحت خلالها في تعزيز حضور كتاب الطفل العربي في أوساط كبار الناشرين والمتخصصين في أوروبا والعالم.

وتمكنت «كلمات» من التعريف بالجهود التي تبذلها للارتقاء بأدب الطفل العربي، من خلال تقديمها نخبة من الإصدارات الموجهة لمختلف الفئات العمرية، من الطفولة وحتى الشباب، المنسجمة مع الثقافة العربية والهوية الوطنية، إضافة إلى القصص والكتب المترجمة عن العديد من اللغات والتي تسهم في إثراء معرفة وخيال الطفل.

منسقة «البوكر العربية» : جودة النص معيار الفوز

■ القاهرة - رويترز

قالت فلور مونتانارو منسقة الجائزة العالمية للرواية العربية (البوكر) التي باتت إحدى أبرز الجوائز في مجال الرواية، إن جودة النص المقدم ومضمونه هما المعيار الأساسي للفوز وإنه لا مجال للتسييس في منح الجائزة. وقالت لرويترز إن إدارة الجائزة لا تفرض أي معايير على لجنة التحكيم التي تختار الأعمال الفائزة «باستقلالية تامة». وتدار الجائزة بالشراكة بين مؤسسة بوكر في لندن وبدعم من هيئة أبوظبي للسياحة والثقافة.

وقالت مونتانارو التي ولدت في مالطا وعاشت في نيجيريا وبريطانيا «أعضاء لجنة التحكيم يعملون باستقلالية تامة عن مجلس الأمناء. ويُترك للجنة التحكيم أن تختار الروايات حسب المعايير التي يتوافق عليها أعضاء اللجنة في كل عام»، ونفت أن يكون لاسم الروائي وشهرته أي تأثير على فرص فوزه مؤكدة أن التميز الفني هو الفيصل.

تميز

وأضافت «لا يؤثر اسم الكاتب أو شهرته على فرص الفوز أو عدمه على الإطلاق، بل تختار لجنة التحكيم الروايات الفائزة لتميزها الفني»، وحصلت مونتانارو على بكالوريوس اللغة العربية من كلية الدراسات الشرقية والأفريقية ودبلوم الترجمة الفورية للخدمات العامة من معهد اللغويين الذي تنتمي إليه كعضو منتسب. ثم عملت كمترجمة فورية مستقلة قبل بداية عملها الحالي كمنسّقة لجائزة البوكر.

وحول ما يردده البعض عن التركيز على قضايا سياسية نفت مونتانارو ذلك وقالت إنه لا مجال لتسييس الجائزة. وقالت إن لجان التحكيم تختار الروايات حسب معايير فنية «لا يسيّسها مجلس الأمناء».

لكنها أضافت أن من الطبيعي أن تعالج الكثير من الروايات العربية المعاصرة قضايا مجتمعاتها والسياسة جزء من هذه المجتمعات وتؤثر على حياة الناس اليومية.

■ فلور مونتانارو

ذائقة

من المقرر إعلان اسم الرواية الفائزة بالدورة العاشرة لجائزة العالمية للرواية العربية «البوكر» في 25 الجاري في أبوظبي، وقالت فلور مونتانارو منسقة الجائزة إن اللجنة تضم خمسة أعضاء «وعليهم أن يصلوا إلى قرار يتفق الجميع عليه. ويمكنني القول بأن الذائقة الفردية لا تطغى على الخيارات». وأضافت «طالما سمعت عضواً في إحدى اللجان يقول: على الرغم من أنها ليست رواية من النوع الذي يعجبني شخصياً، أعترف بإنجاز الكاتب وجودة العمل ويجب أن تُكافأ».

مضمون

واستدركت قائلة «موضوع الرواية هو أحد عوامل الرواية الأدبية الناجحة وطريقة المعالجة عامل آخر. لا يكفي أن يكون موضوعاً مؤثراً أو سياسياً أو طرحه جديد، المهم هنا أيضاً هو العملية الإبداعية وطريقة التعبير».

أما عن الأخطاء الإملائية والنحوية التي تظهر حالياً في بعض الأعمال الأدبية العربية قالت «وجود أخطاء إملائية ونحوية يعود إلى أسباب وظروف مختلفة منها عدم وجود محررين في أغلب دور النشر. وفي نهاية المطاف يجب أن يتحمل الناشر والكاتب مسؤولية ما يُكتب ويُنشر».

أطول ناطحة سحاب منحنية في مانهاتن

■ إعداد: عمر حرزالله

في سعيها لإيجاد حل للاكتظاظ السكاني وقوانين فرز المناطق الراقية باهظة الثمن، كشفت شركة أويو استوديو المعمارية في نيويورك عن تصاميم لناطحة سحاب مانهاتن، وهي منحنية الشكل وتحتاج إلى نظام مصاعد بمسارين.

قمم جليدية قطبية سادت ثم بادت

التقطت مصورة نرويجية محترفة صوراً لقمم جليدية في القطب الشمالي بالنرويج وهي تذوب وتتلاشى تدريجياً، وذلك في محاولة منها لتغيير المفاهيم المتعلقة بالقمم الجليدية.

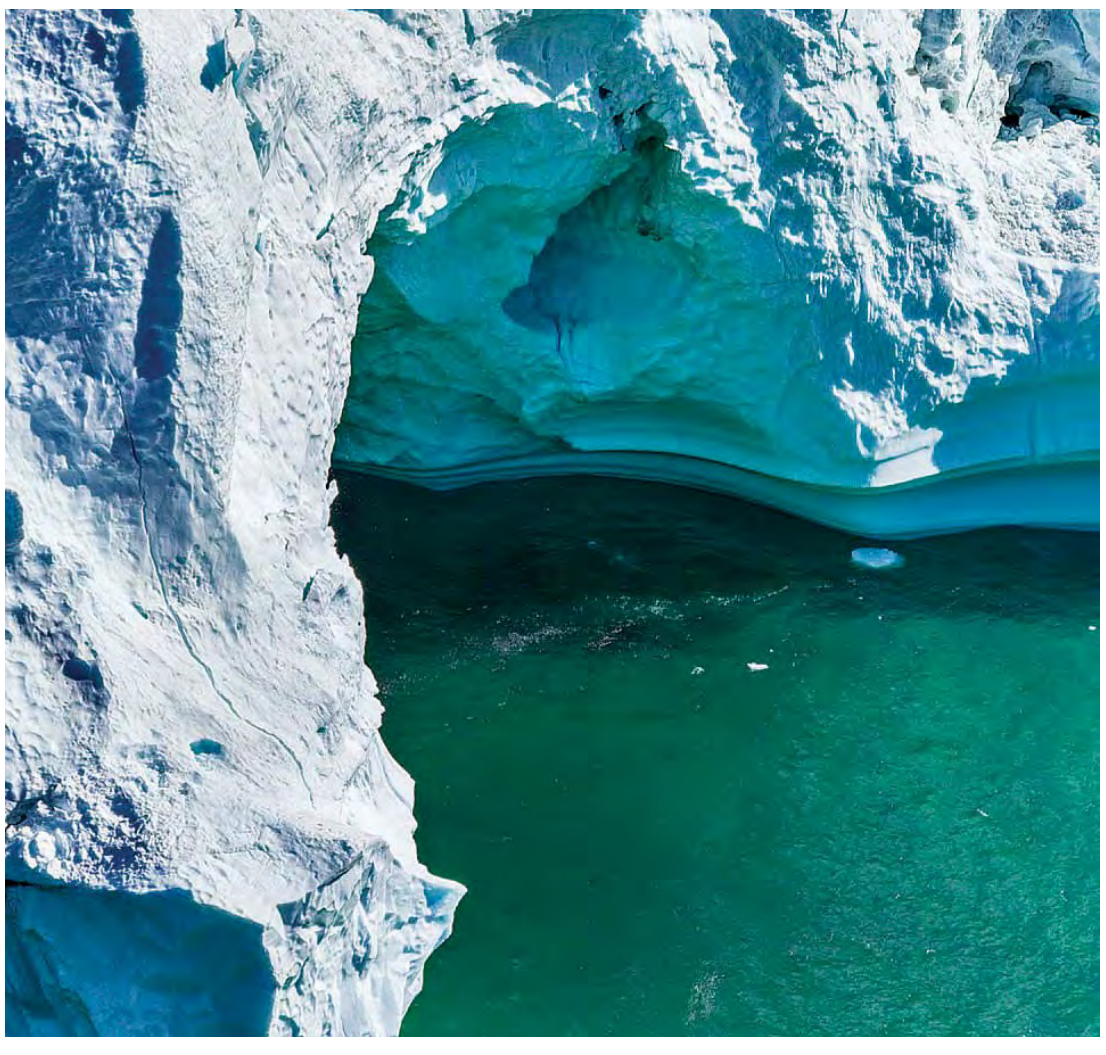

صور غير مسبوقة لرحلة «أبولو 11»

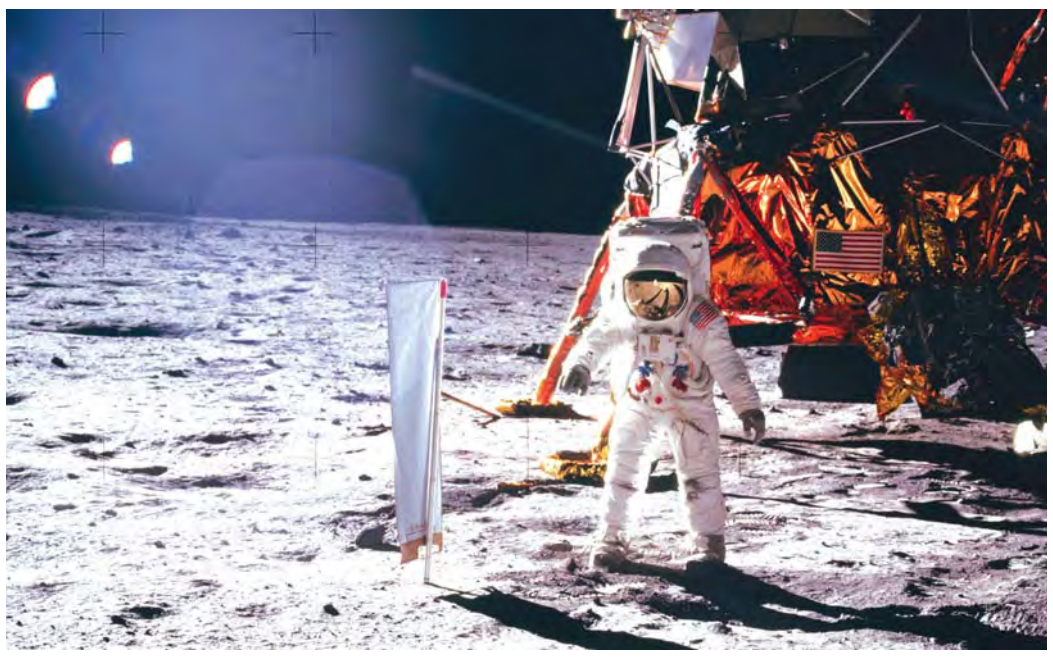

أظهرت أشهر رحلة في التاريخ وهي "أبولو 11"، صوراً مذهلة لم تعرض من قبل لرواد الفضاء الأميركيين والمركبة على سطح القمر، وقد نشرت في كتاب ألفه أربعة من المصممين الأوروبيين تحت عنوان «رحلة إلى القمر».

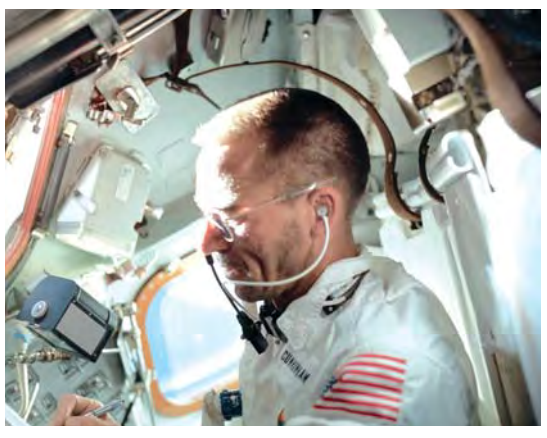

■ مي سليم

فيلم

«مش رايحين في داهية» بدور العرض المصرية منتصف الجاري

أكدت الفنانة مي سليم أنه تقرر عرض أحدث أعمالها السينمائية «مش رايحين في داهية»، بدور العرض المصرية منتصف شهر أبريل الجاري، واستبقت مي موعد عرض الفيلم بنشر الإعلان الرسمي للفيلم، الذي يشاركها في بطولته كل من بشرى وريم مصطفى وعمر السعيد، من تأليف أحمد مجدي، عمرو بدر وندى أكرم، إخراج أحمد صالح. «مش رايحين في داهية»، فيلم تدور أحداثه في إطار لايت كوميدي رومانسي، وتدور قصته عن الصراع الدائم بين الرجل والمرأة، من خلال ست شخصيات، يجسدها أبطال العمل، تتمثل في ثلاثة نماذج من الرجال، والتي تهاجم المرأة باستمرار، وتكشف عيوبها كامرأة على إحدى وسائل التواصل الاجتماعي، وفي المقابل، تظهر ثلاثة نماذج من السيدات التي تدافع عن حقوق المرأة، وتقرر الرد.

■ القاهرة- جنا حماد

مسرحية

«جريس» تعرض في دبي الليلة

تبدأ في الثامنة من مساء اليوم وعلى مدى أسبوع كامل، أولى عروض المسرحية الموسيقية جريس، بمركز دبي التجاري العالمي، والتي تعدّ واحدة من أعظم المسرحيات الموسيقية التي تم إنتاجها حتى الآن.

وتمثّل المسرحية خليطًا من موسيقى الروك آند رول، والكثير من الرقص والحركات، ويضم العرض روائع لا تنسى من أغاني فيلم جريس. دبي - البيان

■ مشهد من المسرحية | من المصدر

منى المرّي: ازدهار صناعة المعارض الدولية في دبي يعكس مكانتها

انطلاق معرض الشرق الأوسط «كوميكون»

■ منى المري وهلال المري خلال جولة في المعرض

■ منى المري وهلال المري يتوسطان مجموعة من المشاركين | تصوير: خليفة اليوسف

50 عملاً فنياً قدمها 50 رساماً من 10 دول

■ دبي - البيان

أكدت منى غانم المرّي، المدير العام للمكتب الإعلامي لحكومة دبي أن التقدم المستمر والنمو المطرد في صناعة المعارض والمؤتمرات في دبي يعتبر من الشواهد الواضحة التي تعكس مكانة دولة الإمارات كمحور التقاء للعالم شرقه وغربه، وأن ازدهار هذه الصناعة يسهم في ترسيخ مكانة دبي كنقطة جذب للأفكار والإبداعات من مختلف أنحاء العالم، وضمن مختلف القطاعات الاقتصادية ما يتواكب مع توجهاتها في تعزيز الحوار العالمي بإتاحة المساحة الكفيلة بتوسيع دائرة الحوار وتبادل الأفكار والتجارب الناجحة والتعرف على أحدث السبل التي من شأنها تحقيق سعادة الإنسان. وقالت منى المرّي: إن دبي تمكنت على مدار سنوات من إرساء بنية أساسية متميزة ونجحت في تكوين شبكة من الخدمات اللوجستية عالية الكفاءة والاعتمادية ما جعلها تحتفظ بمكانتها على مدار سنوات طويلة كنقطة مفضلة للمعارض والمؤتمرات العالمية الكبرى في طيف واسع من التخصصات، والتي تحتشد بها أجندة دبي على مدار العام، مؤكدة أن هذا التدفق من الخبرات يسهم في إثراء بيئة الإبداع الذي اختارته دبي طريقاً تسلكه نحو مستقبل حافل بمزيد من الفرص التي تؤكد بها ريادتها كنموذج للمدن المستقبل.

تقنيات

يمثّل معرض الشرق الأوسط للأفلام والقصص المصورة «كوميكون» أكبر حدث من نوعه في المنطقة، وقد اجتذب العام الماضي أكثر من 70 ألف زائر، ويجمع تحت مظلته كل ما يتعلق بأحدث التقنيات الفنية المتخصصة في هذا المجال.

جاء ذلك خلال افتتاح منى المرّي، بحضور هلال سعيد المري، الرئيس التنفيذي لمركز دبي التجاري العالمي المدير العام لدائرة السياحة والتسويق التجاري في دبي، معرض الشرق الأوسط للأفلام والقصص المصورة «كوميكون» بمركز دبي التجاري العالمي، الذي تستمر أعماله حتى الثامن من أبريل الجاري، وهو الحدث الأكبر من نوعه في المنطقة، ويجمع كل ما يتعلق بهذا المجال بما في ذلك أشهر الأفلام، والبرامج التلفزيونية، وأعمال الخيال العلمي، والرسوم المتحركة وغيرها من المعروضات ذات الصلة.

برامج

ويتضمن المعرض هذا العام 50 عملاً فنياً قدمها 50 رساماً من 10 دول مختلفة، جميعها مستوحاة من مسلسل الفضاء الشهير «ستار تريك»، الذي يحتفي منتجيه بمرور 50 عاماً على عرضه الأول، وتضمنت الأعمال الفنية رسماً للممثل ليونارد نيموي استعرضته «لجنة دبي للإنتاج التلفزيوني والسينمائي».

كما يوفر المعرض للمهتمين بعالم الرسوم والأفلام والقصص المصورة مجموعة من البرامج وورش العمل التي تجمعهم بكبار الرسامين المحترفين، وتتيح لهم فرصة التعرف عن قرب على آخر التقنيات التي وصل إليها المبدعون في هذا المجال، وحظي زوار المعرض بفرصة الحصول على توقيع من كبار رسامي القصص المصورة ورسوم المانغا اليابانية، وشراء نسخ من الأعمال الفنية الحصرية، كما سنحت لهم الفرصة لاستعراض مهاراتهم في الألعاب الإلكترونية ومنافسة أبرز اللاعبين على مستوى المنطقة والفوز بجوائز متميزة.

عرض أزياء من مواد أعيد تدويرها في «الجليلة لثقافة الطفل»

استخدام خامات من أكياس بلاستيكية وأوراق تغليف الهدايا

■ دبي - ريما عبد الفتاح

أبدعت مجموعة من الفتيات في مركز الجليلة لثقافة الطفل، بتصميم أزياء أنيقة من مواد أعيد تدويرها شملت خاماتها أكياس التسوق البلاستيكية وأوراق تغليف الهدايا والأغطية وقطع الكرتون وغيرها من المواد، وذلك تحت إشراف كل من الفنانتين منى عمارين وبدور عبد القادر.

نشاطات

وقالت الفنانة منى عمارين لـ«البيان»: نصمم في قسم الأشغال اليدوية والطباعة بمركز الجليلة لثقافة الطفل بدبي، خططاً وبرامج ونشاطات فنية متنوعة للأطفال من مختلف الفئات العمرية، ونركز بنسبة 85٪ على ترسيخ مفهوم إعادة التدوير لدى الصغار ليس فقط لتعزيز إحساسهم بالمسؤولية تجاه البيئة، بل لمضاعفة اهتمامهم بإبراز شخصيتهم وتحفيزهم على وضع لمساتهم الخاصة فيما يقومون به، علاوة على رفع ثقتهم بأنفسهم ومنحهم الشعور بإنجاز شيء من العدم، لما له من أثر إيجابي على معنوياتهم وتقديرهم لذواتهم بالوقت ذاته.

عرض

وتابعت: نظمنا أول عرض أزياء من مواد مُعاد تدويرها في المركز، وقد حمل اسم «ترانسفورمي» بما يوحي لدى الفتيات بأن العارضة أو «المانيكان» تقول لهن: «خذوني إلى مرحلة جديدة من مفهوم الأناقة والأزياء»، والهدف من ذلك دفع الفتيات نحو التفكير في موضة مختلفة عما يروجه المشاهير عبر مواقع التواصل الاجتماعي أو شاشة التلفزيون أو وسائل الإعلام الحديثة.

صبر

أكدت الفنانة منى عمارين، أن الأطفال بحاجة ماسة إلى أنشطة إعادة التدوير، كونها تعلمهم الصبر والتأني والتأمل، وقالت: الموسيقى جزء لا يتجزأ من نشاطات المركز، كونها تحرك منطقة الإبداع في الدماغ، وتلهم الصغار وتعزز متعة العمل.

عمل يدوي

وبسؤالها عن التحديات، لفتت إلى أن بيئة المركز النموذجية، تمكن الطفل من الابتكار والإبداع، لاسيما أنها توفر كافة الأدوات والوسائل المثالية والآمنة، وقالت: مخيلة الأطفال كانت محركهم الرئيسي لتصميم أجمل الأزياء والإكسسوارات والأحذية والحقائب، والعمل اليدوي الحماسي ساهم بتعريفهم على القيمة الحقيقية لهذه الأزياء.

وأضافت: سلمت والفنانة بدور عبد القادر دفة إدارة عرض الأزياء للفتيات الموهوبات، بينما اقتصر دورنا على الإشراف العام، لأن الهدف ليس تلقينهن بل إتاحة فرصة أوسع للتعليم اللامنهجي.

واستطردت: على خُطى عروض الأزياء العالمية وتقديراً لجهود الفتيات، حظيت المصممات الصغيرات بجلسات تصوير احترافية وهنّ يرتدين أزياءهن المُصنعة من مواد مُعاد تدويرها، وتم نشر الصور لاحقاً في مجلة خاصة بالعرض.

«واحة حواء» في جمعية الفجيرة الثقافية

أطلقت جمعية الفجيرة الاجتماعية الثقافية، مبادرة نسائية تحت عنوان «واحة حواء»، تعنى بالعنصر النسائي عموماً، والمرأة الإماراتية خصوصاً، على مستوى إمارة الفجيرة والمناطق التابعة لها. تهدف المبادرة إلى تهيئة بيئة اجتماعية تمكينية لإعداد امرأة متمكنة اجتماعياً واقتصادياً، قادرة على الاضطلاع بأدوارها المختلفة، إضافة إلى تقديم البرامج الأسرية والتربوية التي تسهم في تنمية قدرات المرأة الإماراتية في التعامل مع أبنائها وجميع أفراد أسرتها، ونشر الوعي التربوي والصحي والمجتمعي بشكل وافٍ ومستدام. ويشرف على المبادرة فريقٌ عمل محترف، يتكون من صابرين اليماحي نائب رئيس الجمعية، رئيساً، وعضوية: خلود الشحي وفاخرة بن داغر وهدى الدهماني وموزة حميد اليماحي وإيمان نجم وفاطمة الكعبي.

ونظمت الجمعية بهذه المناسبة، عدداً من الفعاليات. الفجيرة - وام

أمينة خليل تدعم مرضى التوحد

■ القاهرة - البيان

دعمت الفنانة الشابة أمينة خليل مرضى التوحد بالمشاركة بفيديو للتوعية بالتوحد والتعريف به ضمن حملة أطلقت خلال الشهر الجاري من أجل التعريف بقدرات مرضى التوحد بالتزامن مع اليوم العالمي لهذا المرض. وشاركت على صفحتها على «فيسبوك» بالفيديو الذي يشجع التعرّف على المهارات الموجودة لدى المصابين بالمرض وتنميتها، وذلك ضمن حملة «متلخصنيش في كلمة» التي تتبناها منظمات المجتمع المدني بالتعاون مع الحكومة المصرية. وتجدر الإشارة إلى أن أمينة خليل تباشر خلال الفترة الحالية تصوير دورها في مسلسل «حتى لا تُطفئ الشمس» المقرر عرضه خلال شهر رمضان المقبل تحت إدارة المخرج محمد شاكر خضير مع مجموعة كبيرة من الفنانين منهم ميرفت أمين ومحمد ممدوح.

■ أمينة خليل

خروج التونسية يسرا الضيفلاوي من «فاشن ستار2»

■ دبي - البيان

غادرت المشتركة التونسية يسرا الضيفلاوي، برنامج الواقع «فاشن ستار» في موسمه الثاني، بعد منافسات أسفرت عنها حلقة البرنامج السادسة، والتي تم بثها مساء أول من أمس على قناة دبي ون، بمشاركة مصممة الأزياء العالمية ريم عكرا، إلى جانب لجنة التحكيم، والمذيعة التونسية ليلى بن خليفة، وغارث ألين المندوب من موقع (نمشي دوت كوم)، لاختيار مجموعة من التصاميم المقدمة في هذه الحلقة، وعرضها للبيع على الموقع مباشرة، حيث يتوقع أن يصل إجمالي المبيعات إلى أكثر من (500 ألف درهم). التحدي الجديد في الحلقة السادسة، أطلقته ريم عكرا، والمتمثل في تقديم 4 تصاميم لإحدى نجمات هوليوود الراحلات، شرط أن تكون ملائمة لهذا العصر. لتنطلق بعدها المنافسات لتقديم الأفضل بين المصممين الشباب، مع عرض تصاميم المجموعة الأولى، التي ضمت أدين بلمهدي من الجزائر، وسمر نصر الدين من السعودية، حيث اختار الجزائري النجمة الراحلة (Hedy Lamarr)، فنال (3 نجمات ذهبية) ، فيما اختارت المشتركة السعودية، النجمة الآسيوية (Anna May Wang)، ، فلم تنل سوى (نجمة ذهبية). وضمت المجموعة الثانية، يسرا الضيفلاوي من تونس، ونديم نمر من لبنان، وتاتيانا أسيفا من الأردن، حيث اختارت التونسية قطة هوليود المدللة (Elizabeth Taylor)، لتنال (نجمة ذهبية)، عكس المشترك اللبناني الذي اختار النجمة الراحلة (Lucille Ball)، فنال (3 نجمات ذهبية)، أما المشتركة الأردنية، فاختارت تقديم تصاميم للنجمة الراحلة (Grace Kelly)، حيث نالت (نجمة ذهبية). وضمت المجموعة الثالثة الأخيرة، جويس سعادة من لبنان، وسمير كرزابي من الجزائر، حيث اختارت اللبنانية ابتكار تصاميم للنجمة الراحلة (Edie Sedgwick)، ونالت (نجمة ذهبية)، فيما اختار المشترك الجزائري الراحلة (Lauren Bacall)، ولينال (4 نجمات ذهبية).

وفي الختام، قررت ريم عكرا، استبعاد المشتركة التونسية يسرا الضيفلاوي من المنافسات، قائلة إنها لن تكون نجمة فاشن ستار.

■ المشتركون السبعة في الحلقة السادسة | من المصدر

البيان
رئيس التحرير التنفيذي رياض مقدادي
رئيس التحرير المسؤول منى بو سمرة
www.albayan.ae

مؤسسة دبي للإعلام DUBAI MEDIA INC
قطاع النشر
البيان | الإمارات اليوم | EMIRATES 24|7 | دبي بوست dubai post

الصلوات الخمس

الفجر	4:45
الظهر	12:25
العصر	3:55
المغرب	6:40
العشاء	8:10

درجات الحرارة

اليوم	غداً	بعد غدٍ
الكبرى 32 الصغرى 23	الكبرى 36 الصغرى 25	الكبرى 37 الصغرى 24

توقع المركز الوطني للأرصاد الجوية والزلازل أن يكون الطقس اليوم في البلاد، صحواً بوجه عام، وغائماً جزئياً أحياناً، والرياح خفيفة إلى معتدلة السرعة، مع ارتفاع في درجات الحرارة، والبحر متوسط الموج بوجه عام.

AlbayanNews
سناب شات البيان

أبجديات

عائشة سلطان

خسائر ومكاسب ست سنوات عجاف!

في كل يوم يجلس فيه المواطنون العرب قبالة أجهزة التلفاز في غرف المعيشة أو في المقاهي أو النوادي ليتابعوا نشرات الأخبار - وهم يصرون على متابعتها يومياً لأسباب مختلفة تحتاج لمقال منفصل ومفصل - يظنون حسبما أتصور أن شيئاً ما، معجزة ما، ربما حدثت في غفلة منهم وأنها قد تغير شيئاً من معادلة الحرب والدم والتدمير في المنطقة العربية، فإذا بمذيع أو مذيعة الأخبار المتأنقين والمبالغين في استخدام أدوات الزينة والمكياج، يخيبون ظن هؤلاء البسطاء ويعيدون تلاوة الأخبار نفسها، لا شيء يختلف سوى عدد القتلى ربما، ثم لا يهم بعد ذلك، أُقتلَ هؤلاء بالقنابل أم بالكيماوي، بسلاح داعش أم ببراميل النظَام، بالنيران الصديقة أم بنيران الجيش الوطني أم بنيران داعش وغير داعش، تلك باتت تفاصيل تافهة في كتاب الموت اليومي! هذا ما جناه الوطن العربي والمواطنون العرب في بلاد كثيرة صدقوا شعارات الثورة التي انطلقت منذ ست سنوات، واجتاحت الأخضر واليابس، غيرت الجغرافيا، ومنظومة الأخلاق، وسيكلوجية الإنسان العربي، ولم تدع حجراً على حجر في مدن شيدت بنيان حضارتها منذ آلاف السنين، هذه هي نتيجة ما سمي مرة بالثورات العربية ومرة بالربيع العربي ومرة بثورات الكرامة وهكذا، بينما لا تمتلك كل حركات الفوضى التي حدثت أي شكل أو نتيجة أو مسار حقيقي يجعلها جديرة بلقب ثورات، هذا مع احترامنا لكل الدماء التي سالت في أرجاء الوطن العربي تصديقاً أو أملاً في تغيير ما لصالح الإنسان وحقوقه وكرامته. لقد حضر مقاولو الحرب سريعاً ونجحوا في احتكار الغضب وتحويله إلى «بيزنس» تدمير أوطان كاملة لغايات ومصالح عفنة. لقد دفع آلاف الناس أثماناً باهظة لهذا الذي جرى، في العراق ومصر وليبيا وتونس وسوريا واليمن و..و، فماذا كانت النتيجة؟ القصف والخوف والقتل والحرق والتشرد، ولايزال دعاة الفتن واقفين على الأبواب، لم يملوا ولن يملوا طالما معادلة المصالح مستمرة على خير ما يرام، إنهم يرمون بالحطب في الأتون وبهمّة عالية، يصبون الزيت على النيران. مما لا شك فيه وممـّا لا يُنكر أيضاً، أن كثيرين من ملايين المواطنين العرب في مئات المدن والقرى والأرياف والشوارع العربية كانوا ضحايا أنظمة ديكتاتورية، وكانوا ضحايا للفقر والجهل والتهميش والفساد، فجاءت الثورات بوعودها، فماذا تغير بعد الثورات؟ لم يتغير شيء بل أضيف لكل ما سبق أن هذا المواطن أصبح حطباً مجانياً لهذه الحروب. هل الخطأ في الإنسان أم في الثورات.. تلك أسئلة كبرى تحتاج لإجابات عميقة ومطولة!

ayya222-@hotmail.com

مراتع الخير

لا شيء أجمل في الصحراء من الإبل وهي تميس على فُرش الرمل، يدندن حداؤها كأغنيات أصيلة .. وفي الصورة ناقة مع حوارها ترعى الكلأ في أحد مراتع الهجن والخير قرب مدينة العين. | تصوير - عمران خالد

نقش الحروف

القلوب جبلت على
حب من أحسن إليها

أبو حيان التوحيدي
فيلسوف متصوف (310 - 414 هـ)

حديث الروح

اللهُ كافٍ فَمَا لِي دُونَهُ كَافِ
عَلى اعْتِدَائِي عَلَى نَفْسِي وإسْرَافِي
أُخَيّ! عِندي مِنَ الأيّامِ تَجْرِبةٌ
فِيمَا أظُنُ وعِلْمٌ بارعٌ شافِ
لاَ تمشِ فِي النَّاسِ إلاّ رحْمَةً لَهُمْ
وَلا تُعامِلْهُمْ إلّا بإنْصَافِ

■■■

واقطعْ قُوَى كُلّ حِقْدٍ أنْتَ مضمِرُهُ
إنْ زَلّ ذو زَلّةٍ، أوْ إنْ هَفا هافِ
وَارْغَبْ بنَفْسِكَ عَمّا لا صَلاحَ لهُ
وَأوْسِعِ النَّاسَ مِنْ بِرٍ، وَإلْطافِ
وإنْ يَكُنْ أحدٌ أوْلاكَ صالحَةً
فكافِهِ فَوْقَ ما أوْلى بأضْعافِ

■■■

ولا تكشِفْ مسيئاً عنْ إساءَتِهِ
وَصِلْ حِبالَ أخيكَ القاطعِ الجافي
فتستحقّ منَ الدُنيَا سَلامَتَهَا
وَتَسْتَقِلّ بعِرْضٍ وافِرٍ، وَافِ
ما أحسَنَ الشّغلَ في تَدبير مَنفَعَةٍ
أهلُ الفَراغِ ذوُو خوْضٍ وَإرْجافِ

أبو العتاهية
شاعر عباسي (130 - 213 هـ)

تجربة افتراضية في دبي لمقابلة أبطال الأفلام الخارقين

■ دبي - رويترز

تم استحضار الأشباح المخيفة والوحوش الزاحفة إلى الحياة في مركز للواقع الافتراضي في دبي حيث شكل فيلم «جوست باسترز» الذي أُنتج عام 1984 خلفية لألعاب فريدة في المركز. ومثلما حدث في الفيلم الشهير تحول الزوار إلى مطاردي أشباح لاصطياد الأرواح الشريرة ومواجهة الدمار الخارق، كل ذلك في مرسى دبي مارينا.

وعندما يدخل الزوار المكان للمرة الأولى يقومون باختيار الصور الرمزية «أفاتارز» قبل تجهيزهم وتزويدهم بملابس خاصة تشمل سترات وبنادق ناسفة وسماعات رأس صممت كلها لخلق تجربة واقعية مثيرة. واستمتع الزائر جيسون روبرت بمحاربة العملاق ستاي بوفت مارشمالو مان وهي شخصية بارزة في الفيلم. وقال الزائر جاسون روبرت «الأمر مختلف في الواقع حيث يمكنك رؤيته والإحساس به». ودبي هي أول مكان يتم فيه تقديم التجربة الفريدة من نوعها خارج الولايات المتحدة. وتمزج اللعبة الجماعية بين الواقع الافتراضي وأشياء من الواقع الحقيقي لتخلق ما يقول المنظمون إنه ما فوق الواقع.

مهرجان

■ جمهور يتابعون بالونات أخذت أشكالاً عدة، تحوم في سماء مدينة بيرك، شمال فرنسا، ضمن فعاليات مهرجانها للمراوح الطائرة. | إ ب

لوحة لهتلر في كتاب تلوين تثير صدمة في هولندا

■ أمستردام - د ب أ

بذلت سلسلة متاجر هولندية، أول من أمس، جهوداً من أجل شرح سبب وجود لوحة لأدولف هتلر يتم تلوينها في كتاب تلوين على أرفف المتاجر حتى وقت قريب.

وقال متحدث باسم سلسلة «كرويدفات»، وفقاً لتقرير صادر عن وكالة الأنباء الهولندية «إيه إن بي»: «نحن آسفون جداً. وتم سحب الكتب بعد أن نشر متسوقون صورة لإحدى صفحات الكتاب على صفحة فيسبوك الخاصة بالسلسلة، وتم تسجيل شكاوى عدة».

وحثت صفحة النشاط القراء على تلوين مجموعة متنوعة من القطاعات، ليتم تلوين كل مجموعة حروف بلون معين، ليتضح في النهاية بعد إتمام التلوين أن الصورة خاصة بالزعيم النازي الراحل في زيه البني الذي كان يظهر به دائماً، وهو يؤدي تحيته النازية، وهناك صورة لكرة أرضية في الخلفية. وقالت سلسلة «كرويدفات» إنه كانت هناك أخطاء مؤسفة، وأكدت أنها ستحقق في سبب وجود الصفحة ضمن الكتاب.

«روبوتات» تتفاعل مع أطفال التوحد

■ إعداد - لانا عفانة

طور خبراء في جامعة «هيرتفوردشاير» في بريطانيا نوعاً جديداً من الروبوتات، يمكنها التفاعل مع الأطفال المصابين بمتلازمة التوحد. ويمكنها تقليد حركاتهم وطبيعة تناولهم للطعام. ويمكن للروبوت أن يخبر الطفل بمشاعره الحقيقية أثناء اللعب. وبالنظر إلى وجود نحو 700 ألف طفل في بريطانيا يعانون من التوحد فإن «الجمعية الوطنية للتوحد» ستوجد يوماً عالمياً للتوحد. ويواجه الكثير من الأطفال المصابين بالتوحد صعوبة في التواصل الإنساني الطبيعي مع الناس. وبالتالي يسعى العلماء إلى جعلهم نابضين بالحياة.

زوجان يربحان في يانصيب 3 مرات

■ إعداد - فاتن صبح

في واقعة غريبة واحتمالاتها حسب الخبراء ضئيلة جداً فاز زوجان من مدينة ألبرتا الكندية بجائزة يانصيب قدرها 76 ألف جنيه إسترليني، واستتبعاها بأخرى بلغت حوالي 59 ألف جنيه إسترليني عام 2010. لكن الجائزة الكبرى جاءت في المرة الثالثة بعد أن أصاب الثنائي الأرقام الستة الصحيحة وربحا مبلغاً هائلاً يصل إلى 8,2 ملايين دولار كندي، أي ما يقارب الخمسة ملايين جنيه إسترليني.

دوغلاس وباربرا يعيشان في غرب كندا منذ العام 1989، وكانت الزوجة باربرا أول من اكتشفت أمر الجائزة فسارعت إلى الاتصال بزوجها دوغلاس لإبلاغه الخبر السعيد. وعلقت بالقول: «لم يجب، فانتظرت خمس دقائق واتصلت مجدداً، وحين رفع السماعة قلت (لقد فعلتها مجدداً)». ويخطط الثنائي لمشاركة الأرباح مع بناتهما وتخصيص مبالغ مالية للأحفاد، على أن يتفرغا بعدها للسفر وحتى الانتقال للعيش في منزل جديد. وأكد دوغلاس الخبر بالقول: «باربرا تريد منزلاً جديداً وستحصل عليه».

■ دوغلاس وباربرا

كهرومغناطيس لإنقاص الوزن

أظهرت دراسة جديدة أجراها باحثون في جامعة ميلانو الإيطالية أن حفز الدماغ بموجات كهرومغناطيسية يمكن أن يساعد الأشخاص البدينين على خفض أوزانهم، وذلك من خلال تغيير تركيب البكتيريا في أمعائهم.

وذكرت صحيفة «ديلي ميل» البريطانية أنه يتم من خلال هذه التقنية إرسال نبضات مغناطيسية إلى الدماغ، مما يجعل البكتيريا تتمتع بصحة أفضل، ويقل الشعور بالجوع. والمعروف أن التوازن في المزيج المعقد للكائنات الدقيقة المفيدة والضارة في الأمعاء مرتبط بالبدانة. وعند تمرير تيار كهرومغناطيسي فإنه يتم إجراء تعديل على هذا التوازن، مما يؤثر بشكل إيجابي على الجسم ويفقده الوزن الزائد. لندن- البيان

البيان هاتف: 043444400 | فاكس: 043447846 | خدمة العملاء: 043442222 | ص.ب: 2710 - دبي | الاشتراكات: 04 4484444 SMS 6564 | وكيل الإعلان: MEMS | هاتف: 044545454 | فاكس: 044545411 | طبعت بمطابع صسار

لِسَّاع

الْـمَـوَدَّة عَهْـدَها دوم بـوثـاقْ
وَالظَّـبيَ العَـدْمَلي نـادِرْ سُبوقْ
وانتَـه اللي تـوصَـلَه بْعَزْمَ وْلحَاقْ
لـو دُروبّهْ وعْرَهَ وْ غَمْري طروقْ
مـا قَصَرْ عَنْـهَ الـذي شـافَهْ وتاقْ
مِثْـلَ لسَّـاعٍ إلى الصِّـيدهْ يتـوقْ
مَخْلَبَـهْ كـاسَحْ وِدامي ومْـزراقْ
لـو رَكَضْ يافِلْ وَ في سِيرَهْ غدوق
لَـهْ رَمِـزْ مِتْـميِّزِ وْعـالي سبّاقْ
سَيِّـدي ماتْضيع لَهْ عِنْدِكْ حقوقْ
لـو بَعـدْ متْـصَرْوع يْـرِد بْشفاقْ
مـا حَجَزْ مِـنْ بينِكْمْ حاجِزْ يعوقْ
في تلايـا الليل إحْساس وْ رَواقْ
مستحيـل انَّـهْ يَبـا مِنْكـمْ عتوق
إنْتَ لِمْجّدّي فِ حَلباتْ السَباقْ
نمـشيَ بْـأَمْـرَكْ ولـو قَـصَّ الْعنوقْ

محمد بن سعود