البيان الأسبوعي

القارىء دائماً

Weekly

www.albayan.ae

العدد 12218

السبت

26 محرم 1435 هـ 30 نوفمبر 2013م

يوم العلم
FLAG DAY
3rd november 3 نوفمبر

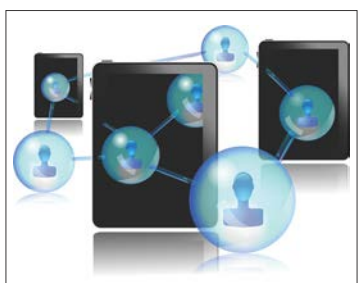

41 ٪ من ضحايا «الإنترنت» لا يسترجعون أموالهم

«الاقتصادي» 12

الملك يوقف انتصارات الفرسان

«الرياضي» 01

رئيس الدولة يتلقى تهنئة عاهل المغرب بالفوز بـ «إكسبو 2020»

محمد بن راشد: خليفة القدوة والمثال في العطاء اللامحدود

- نريد لبلادنا الرقم 1 عالمياً في جميع المجالات
- راضون عن أداء الحكومة ونريدها أن تتجاوز توقعات الناس إلى أداء أقوى
- سموه للشباب: اشحذوا الهمم واعقدوا العزم واعملوا على تطوير ذاتكم
- نثمن إنجازات ابنة الإمارات وسنمضي في تمكين المرأة

أبوظبي – وام

تلقى صاحب السمو الشيخ خليفة بن زايد آل نهيان رئيس الدولة، حفظه الله، برقية تهنئة من العاهل المغربي الملك محمد السادس بمناسبة فوز الإمارات باستضافة المعرض العالمي «إكسبو 2020»، عبّر فيها عن تهنئته لصاحب السمو رئيس الدولة وشعب الإمارات، قائلاً: «أقدم أجمل عبارات التهاني وخالص التبريك على هذا الفوز المستحق الذي جاء ليؤكد مرة أخرى مدى الثقة التي تحظى بها الإمارات لدى المجتمع الدولي».

من جانبه، أكد صاحب السمو الشيخ محمد بن راشد آل مكتوم نائب رئيس الدولة رئيس مجلس الوزراء حاكم دبي، رعاه الله، أن صاحب السمو الشيخ خليفة بن زايد آل نهيان، هو القدوة والمثال في العطاء اللامحدود، فأياديه البيضاء التي يمتد عطاؤها إلى مختلف أنحاء البسيطة تذكرنا بالإسهامات العظيمة التي خلّدت ذكرى الوالد المغفور له، بإذن الله تعالى، الشيخ زايد بن سلطان آل نهيان، ومنحته مكانة خاصة في قلوب ملايين البشر حول العالم، لما قدمه من فيض بذل وعطاء.

وأكد سموه في حوار مع مجلة «درع الوطن»، أن الحفاظ على قمة النجاح أصعب من محاولة بلوغها، وقال سموه: إننا نريد الوصول ببلادنا إلى الرقم «واحد» عالمياً في جميع المجالات، وهو هدف يتطلب عزيمة صادقة وجهداً كبيراً، ونحن واثقون بقدرة أبناء الوطن المخلصين على تحقيقه، منوهاً بأن الاستثمار في التنمية البشرية هو الضمانة الأكيدة في مسيرتنا نحو غد أفضل. وعبّر سموه عن رضاه بشكل عام عن أداء الحكومة وما حققته من إنجازات في مختلف المجالات، وقال سموه: إننا نريد للحكومة ألا تكون فقط عند حد توقعات الناس، ولكن أن تتجاوزها إلى مستويات أداء أقوى وأكثر فعالية. وثمّن سموه عالياً إنجازات ابنة الإمارات، مؤكداً المضي في تحقيق مزيد من التمكين للمرأة بمنحها كل ما يعينها على الاضطلاع بدورها على الوجه الأكمل في المجتمع، وبالنسبة للشباب، قال سموه: أنتم ذخر الوطن وعماد مستقبله، بسواعدكم سيرتفع البناء.. اشحذوا الهمم واعقدوا العزم واصدقوا النية واعملوا على تطوير ذاتكم كي تكونوا نافعين لأنفسكم ومؤثرين إيجابياً في مجتمعكم.

05 و 10-11>

«أسعد شعب» تنطلق غداً في دبي <14

الإعلام العالمي: ثمار «إكسبو» تعود على دبي والمنطقة (الاقتصادي)

محمد بن زايد يبحث مع العاهل الأردني هاتفياً قضايا المنطقة

بحث الفريق أول سمو الشيخ محمد بن زايد آل نهيان ولي عهد أبوظبي نائب القائد الأعلى للقوات المسلحة، مع الملك عبدالله الثاني ملك المملكة الأردنية الهاشمية خلال اتصال هاتفي، العلاقات الثنائية بين البلدين الشقيقين، وسبل تطويرها، إضافة إلى مستجدات الأوضاع في المنطقة.

وهنأ العاهل الأردني، سموه بفوز دولة الإمارات بتنظيم واستضافة دبي لمعرض «إكسبو 2020»، والذي يعد إنجازاً يفتخر به جميع العرب.

<05

الشرطة المصرية والأهالي يتصدون لخرق «الإخوان» قانون التظاهر

القاهرة ـ البيان والوكالات

تصدى الأهالي والشرطة في مصر أمس لمحاولات جماعة الإخوان المسلمين خرق قانون التظاهر، ودارت مواجهات ساخنة مع الأهالي والشرطة، اضطر على إثرها أنصار «الإخوان» إلى إنهاء مسيراتهم في وقت مبكر. ودارت اشتباكات في شوارع ومناطق متفرقة في القاهرة والمحافظات الأخرى، وأشعل «الإخوان» النار في إطارات سيارات بشارع عثمان محرم في الطالبية ورشقوا رجال الشرطة بالحجارة.

وفشل عدد من عناصر «الجماعة» في اقتحام أحد العقارات بحي الزيتون، عقب رفع أحد الأهالي بالمنطقة علامة النصر وصورة النائب الأول لرئيس الوزراء ووزير الدفاع الفريق أول عبدالفتاح السيسي أثناء مسيرة لأنصار «الإخوان»، قبل أن تنشب اشتباكات مع سكان المنطقة انتهت بفرار المتظاهرين بعد إصرار عدد منهم على كتابة عبارة «إسلامية» على جدران كنيسة العذراء مريم، في محاولة منهم لإشعال الفتنة الطائفية.

<24

أوروبا تستأنف علاقاتها مع دمشق من البوابة الأمنية <26

خاص | Exclusive

الاستيطان يقضي على الحلم الفلسطيني

35

اتفاق «جنيف النووي» مفتاح استقرار أم تفجير؟

35

عباءات تبرق بالكريستال

40

الألوان الزاهية تضيء المنزل سعادة

41

6 291080 000019

الصحيفة الخضراء

نرفع أسمى آيات التهاني والتبريكات

إلى مقام صاحب السمو الشيخ

خليفة بن زايد آل نهيان

رئيس الدولة "حفظه اللّه"

و إلى صاحب السمو الشيخ

محمد بن راشد آل مكتوم

نائب رئيس الدولة رئيس مجلس الوزراء حاكم دبي "رعاه اللّه"

بمناسبة فوز دولة الإمارات العربية المتحدة
بتنظيم معرض إكسبو الدولي 2020 في دبي

مجموعة الرستماني
AL ROSTAMANI **GROUP**

الإلتزام • التفاني • الرؤية المستقبلية

إكسبو 2020
دبي، الإمارات العربية المتحدة

نرفع أسمى آيات التهاني والتبريكات

إلى مقام صاحب السمو الشيخ

خليفة بن زايد آل نهيان

رئيس الدولة "حفظه اللّه"

و إلى صاحب السمو الشيخ

محمد بن راشد آل مكتوم

نائب رئيس الدولة رئيس مجلس الوزراء حاكم دبي "رعاه اللّه"

بمناسبة فوز دولة الإمارات العربية المتحدة بتنظيم معرض إكسبو الدولي 2020 في دبي

حكومة دبي
GOVERNMENT OF DUBAI

مكتب زعبيل
Za'abeel Office لصاحب السمو الشيخ محمد بن راشد آل مكتوم FOR H.H. SHEIKH MOHAMMED BIN RASHID AL MAKTOUM

إكسبو 2020
دبي، الإمارات العربية المتحدة

نرفع أسمى آيات التهاني والتبريكات

إلى مقام صاحب السمو الشيخ

خليفة بن زايد آل نهيان

رئيس الدولة "حفظه اللّه"

و إلى صاحب السمو الشيخ

محمد بن راشد آل مكتوم

نائب رئيس الدولة رئيس مجلس الوزراء حاكم دبي "رعاه اللّه"

بمناسبة فوز دولة الإمارات العربية المتحدة بتنظيم معرض إكسبو الدولي 2020 في دبي

حكومة دبي
GOVERNMENT OF DUBAI

دائرة الشؤون الإسلامية والعمل الخيري
Islamic Affairs & Charitable Activities Department

إكسبو 2020
دبي، الإمارات العربية المتحدة

حاكم رأس الخيمة: الإمارات نموذج يحتذى

أكد صاحب السمو الشيخ سعود بن صقر القاسمي عضو المجلس الأعلى حاكم رأس الخيمة أن الإمارات بقيادة صاحب السمو الشيخ خليفة بن زايد آل نهيان رئيس الدولة، حفظه الله، نموذج يحتذى.

22

منصور بن محمد يشهد احتفالات جامعة زايد باليوم الوطني

شهد سمو الشيخ منصور بن محمد بن راشد آل مكتوم احتفالات جامعة زايد بمناسبة اليوم الوطني الثاني والأربعين لدولة الإمارات العربية المتحدة، وقام سموه بجولة في حرم الجامعة بدبي.

14

القبيسي: مكاسب المرأة الإماراتية نتيجة دعم القيادة

أكدت الدكتورة أمل القبيسي النائب الأول لرئيس المجلس الوطني الاتحادي أن جميع المكاسب والانجازات التي حققتها دولة الإمارات في سبيل الارتقاء بالمرأة ووصولها لمراكز صنع القرار هي نتيجة للرؤية الشاملة التي أولتها القيادة الرشيدة في دولة الإمارات للمرأة الإماراتية والجهود والرعاية المتواصلة لسمو الشيخة فاطمة بنت مبارك.

06

الولايات المتحدة تهنئ الإمارات باستضافة «إكسبو 2020»

رئيس الدولة يتلقى برقية تهنئة من العاهل المغربي

محمد السادس :الفوز يؤكد ثقة المجتمع الدولي في الإمارات

البيت الأبيض: الإمارات ستظل شريكاً تجارياً واستثمارياً مهماً للولايات المتحدة

الفوز يؤكد دور الإمارات المميز في الابتكار والريادة في الأعمال

أبوظبي، واشنطن – وام

تلقى صاحب السمو الشيخ خليفة بن زايد آل نهيان رئيس الدولة، حفظه الله، برقية تهنئة من العاهل المغربي محمد السادس بمناسبة فوز الإمارات باستضافة المعرض العالمي " إكسبو 2020 ".

وعبر ملك المغرب في برقيته عن تهنئته لصاحب السمو الشيخ خليفة بن زايد آل نهيان وشعب دولة الإمارات العربية المتحدة.

وقال :" أقدم أجمل عبارات التهاني وخالص التبريك على هذا الفوز المستحق الذي جاء ليؤكد مرة أخرى مدى الثقة التي تحظى بها الإمارات لدى المجتمع الدولي ".

وأضاف العاهل المغربي :إن هذا الفوز يعد اعترافاً عالمياً بما تزخر به إمارة دبي من طاقات ومؤهلات كبرى، جعلتها تكون بحق المدينة الأجدر باستضافة هذا المعرض، وبشرف أسبقية احتضانها له كأول مدينة عربية وإسلامية".

تتويج مستحق

وأعرب عن مشاركة المغرب ملكاً وحكومة وشعباً لصاحب السمو رئيس الدولة وشعب دولة الإمارات مشاعر الحبور والاعتزاز بهذا الحدث التاريخي.

وقال إنه يعتبره تشريفاً وتتويجاً مستحقاً ليس فقط لدولة الإمارات العربية المتحدة ، بفضل ما حققته من منجزات على درب التقدم والنماء، وما تحظى به من مكانة مرموقة داخل محيطها الإقليمي والدولي، ولكن أيضاً للأمة العربية والإسلامية جمعاء ".

مودة وإخاء

وتابع العاهل المغربي في برقية التهنئة :" أود التأكيد لسموكم من منطلق ما يجمع بين أسرتينا وشعبينا الشقيقين، من مشاعر المودة والإخاء، ومن وشائج المحبة الصادقة، وقوف المغرب إلى جانبكم، واستعداده الكامل للمساهمة معكم في إنجاح هذه التظاهرة التجارية والاقتصادية ذات الصبغة العالمية، التي لنا كامل اليقين، أنها ستشكل فرصة سانحة للتعريف بغنى تراث دولة الإمارات العربية الشقيقة، وبخاصة إمارة دبي، وأصالة تقاليدها، وتنوع ثقافتها، وحجم وغنى إمكاناتها ومؤهلاتها".

حدث عالمي

ومن جهة أخرى هنأت الولايات المتحدة الأميركية الامارات بفوزها في استضافة معرض اكسبو الدولي 2020 في دبي.

وقال بيان أصدره البيت الأبيض أمس أنها المرة الأولى التي سيقام فيها الحدث العالمي في منطقة الشرق الأوسط ، مؤكدا أنها سابقة هامة للإمارات التي لا تعتبر المركز التجاري للمنطقة فقط بل هي تمثل ملتقى طرق بين أفريقيا وآسيا.

واضاف البيان :إن هذا الفوز يؤكد على دور الامارات المميز كرائد للابتكار والريادة في الأعمال، مؤكداً أن الامارات ستظل شريكاً تجارياً واستثمارياً هاماً للولايات المتحدة.

صفقات

وتابع البيان :" نحن نرحب بالصفقات التي أبرمت يوم 17 نوفمبرالجاري خلال معرض دبي الدولي للطيران بين شركات الطيران الكبرى في الإمارات وشركة بوينغ لان هذه الصفقات ستوفر مزيدا من فرص العمل في الولايات المتحدة وتعبر عن نمو علاقاتنا التجارية".

محمد بن زايد يبحث مع العاهل الأردني قضايا المنطقة

أبوظبي - وام

بحث الفريق أول سمو الشيخ محمد بن زايد آل نهيان ولي عهد أبوظبي نائب القائد الأعلى للقوات المسلحة مع الملك عبدالله الثاني ملك المملكة الأردنية الهاشمية، خلال اتصال هاتفي، العلاقات الثنائية بين البلدين الشقيقين، وسبل تطويرها، إضافة إلى مستجدات الأوضاع في المنطقة.

وهنأ عبد الله الثاني سموه بفوز دولة الإمارات بتنظيم واستضافة دبي لمعرض «إكسبو 2020»، والذي يعد إنجازاً يفتخر به جميع العرب.

وشكر سمو الشيخ محمد بن زايد آل نهيان الملك عبد الله الثاني على ما أبداه من مشاعر طيبة، معرباً سموه عن اعتزازه بدعم الأشقاء ووقوفهم إلى جانب ملف دبي، والذي توج بهذا الإنجاز المشرف.

المجلس الوطني يناقش مشروع «وديمة» ويوجه 5 أسئلة إلى الحكومة

أبوظبي - البيان

يناقش المجلس الوطني الاتحادي في جلسته الثالثة من دور الانعقاد العادي الثالث للفصل التشريعي الخامس عشر التي يعقدها يوم الأربعاء المقبل برئاسة معالي محمد أحمد المر رئيس المجلس، ثلاثة مشروعات قوانين هي مشروع قانون اتحادي بشأن إنشاء محكمة اتحادية ابتدائية بمدينة الذيد بإمارة الشارقة، ومشروع قانون اتحادي بتعديل بعض أحكام القانون الاتحادي رقم 7 لسنة 2008 بشأن المركز الوطني للوثائق والبحوث، ومشروع قانون اتحادي في شأن " قانون وديمة ".

ويوجه أعضاء المجلس خمسة أسئلة لممثلي الحكومة، حيث يوجه كل من علي عيسى النعيمي سؤالاً إلى معالي الشيخ نهيان بن مبارك آل نهيان وزير الثقافة والشباب وتنمية المجتمع رئيس مجلس إدارة المجلس الوطني للسياحة والآثار حول " تشجيع المواطنين على السياحة داخل الدولة وخارجها "، ورشاد محمد بوخش سؤالاً إلى معالي الشيخ نهيان بن مبارك آل نهيان حول " تأخر إصدار قانون حماية الآثار "، والدكتور عبدالله الشامسي سؤالا إلى معالي عبيد حميد الطاير وزير الدولة للشؤون المالية نائب رئيس مجلس إدارة الهيئة العامة للمعاشات والتأمينات الاجتماعية حول " زيادة معاشات وكلاء الوزارات والمدراء والموظفين المدنيين الذين تمت إحالتهم إلى التقاعد قبل الاول من يناير 2008 ومصبح سعيد الكتبي سؤالا إلى معالي الطاير حول " إنشاء مكتب بريد الإمارات في منطقة مليحة التابعة لإمارة الشارقة "، ورشاد محمد بوخش سؤالا إلى معالي مريم محمد خلفان الرومي وزيرة الشؤون الإجتماعية حول " إصدار قانون لتنظيم عمل المنظمات المهنية الدولية داخل الدولة " .

ويطلع المجلس على خمسة مراسيم بقانون صدرت وهي : مرسوم بقانون اتحادي رقم 2 لسنة 2013 بتعديل بعض أحكام القانون الاتحادي رقم 1 لسنة 1972 بشأن اختصاصات الوزارات وصلاحيات الوزراء، ومرسوم بقانون اتحادي رقم 3 لسنة 2013 بإنشاء وتنظيم ديوان ممثل رئيس الدولة، ومرسوم بقانون اتحادي رقم 4 لسنة 2013 بإنشاء المركز الوطني للبحث والإنقاذ، ومرسوم بقانون اتحادي رقم 5 لسنة 2013 في شأن الأسلحة والذخائر والمتفجرات والعتاد العسكري، ومرسوم بقانون اتحادي رقم 6 لسنة 2013 في شأن تعديل المرسوم بقانون اتحادي رقم 2 لسنة 2011 في شأن إنشاء الهيئة الوطنية لإدارة الطوارئ والأزمات والكوارث.

ويطلع المجلس على مرسوم اتحادي رقم 147 لسنة 2013 بالتصديق على اتفاقية نقل الأشخاص المحكوم عليهم بين حكومة الدولة وحكومة المملكة المتحدة لبريطانيا وايرلندا الشمالية . ويصادق المجلس على مضبطة الجلسة الثانية التي عقدها في التاسع عشر من نوفمبر الجاري .

مؤسسة خليفة الإنسانية تتكفل بنفقات ترحيل 94 سجيناً إلى بلدانهم

تأمين الدعم لهذه الفئة ومنحهم الفرصة للعودة إلى أوطانهم

أبوظبي – البيان

تكفلت مؤسسة خليفة بن زايد آل نهيان للأعمال الإنسانية بنفقات ترحيل 94 سجينا من مختلف الجنسيات الى بلدانهم والذين قضوا فترة محكومياتهم في المؤسسات العقابية والإصلاحية وصدر ضدهم قرار قضائي بإبعادهم خارج الدولة ولم يتمكنوا من تأمين تذاكر سفر للعودة إلى أوطانهم.

برامج

وأكدت المؤسسة في بيان صحفي أن هذا المشروع الإنساني الدائم على مدار العام والذي جاء بمناسبة احتفالات الدولة باليوم الوطني الثاني والاربعين يمثل التزاماً من المؤسسة لمساعدة هذه الفئة من الناس بالتعاون والتنسيق مع وزارة الداخلية من خلال المؤسسات العقابية والإصلاحية في الدولة. وجاء في البيان أن جميع السجناء دون استثناء يستفيدون من هذه المبادرة الإنسانية بغض النظر عن العرق او اللون او الدين فيما تهدف مؤسسة خليفة الإنسانية من هذه المبادرة – التي أصبحت من البرامج الثابتة في أجندتها الانسانية – إلى دعم المحتاجين والفقراء من المساجين غير القادرين على شراء تذاكر سفر للعودة إلى بلدانهم وتأمين الدعم لهذه الفئة ومنحهم الفرصة ليعودوا إلى أوطانهم ليبدأوا مسيرة جديدة في حياتهم تضمن لهم ولأسرهم حياة كريمة ومستقرة.

بعثة الدولة في جنيف تحتفل بفوز الإمارات باستضافة اكسبو

احتفلت بعثة الدولة لدى الأمم المتحدة في جنيف بالإنجاز الكبير الذي حققته دولة الإمارات بفوزها باستضافة معرض اكسبو 2020 في دبي.

وتم الاحتفال بمقر البعثة في جنيف بحضور السفير عبيد سالم الزعابي المندوب الدائم لدولة الامارات لدى الأمم المتحدة في جنيف وأعضاء البعثة من الدبلوماسيين . وبهذه المناسبة تقدم السفير الزعابي بأصدق التهاني إلى صاحب السمو الشيخ خليفة بن زايد آل نهيان رئيس الدولة حفظه الله وأخيه صاحب السمو الشيخ محمد بن راشد آل مكتوم نائب رئيس الدولة رئيس مجلس الوزراء حاكم دبي رعاه الله وإخوانهما أصحاب السمو حكام الإمارات . جنيف – وام

سفارتا الدولة لدى ليبيا ورومانيا تحتفلان باليوم الوطني والفوز بإكسبو

طرابلس وبوخارست – وام

احتفلت سفارة الدولة لدى ليبيا باليوم الوطني الثاني والأربعين للدولة والذي تزامن مع فوز الإمارات باستضافة معرض إكسبو الدولي 2020 أكبر معارض العالم وأعرقها في دبي.

وتقدم محمد حمد الزعابي القائم بالأعمال بالإنابة بأسمى آيات التهاني والتبريكات إلى صاحب السمو الشيخ خليفة بن زايد آل نهيان رئيس الدولة " حفظه الله " وصاحب السمو الشيخ محمد بن راشد آل مكتوم نائب رئيس الدولة رئيس مجلس الوزراء حاكم دبي " رعاه الله" وإخوانهما أعضاء المجلس الأعلى حكام الإمارات والفريق أول سمو الشيخ محمد بن زايد آل نهيان ولي عهد أبوظبي نائب القائد الأعلى للقوات المسلحة وبهذا الفوز المستحق لقيادة الإمارات وشعبها ولإمارة دبي والذي يعتبر مصدر سعادة للجميع باحتضان الإمارات معرض إكسبو الدولي وهي تحتفل باليوم الوطني الثاني والأربعين.

وأشار الزعابي إلى أن هذا الفوز لحظة تاريخية غير مسبوقة في تاريخ الأمة العربية، وتتويج لسلسلة النجاحات والإنجازات الكبيرة التي تحققها الإمارات.

من جهة ثانية أقامت سفارة الدولة في رومانيا احتفالا باليوم الوطني الثاني والأربعين، حضره نائب رئيس مجلس الشيوخ الروماني كريستيان دوميتريسكو وعدد من أعضاء مجلسي الشيوخ والنواب وقيادات وزارة الخارجية الرومانية.

يوم العلم
FLAG DAY
3rd november 3 نوفمبر

وفد «الوطني» يقيم مأدبة غداء لـ«أصدقاء الإمارات»

أقام وفد المجلس الوطني الاتحادي المشارك في المنتدى العالمي للمرأة في البرلمانات " القمة السنوية 27 في بروكسل " مأدبة غداء للبرلمانيين الأوروبيين الأعضاء في مجموعة أصدقاء الامارات.

حضر المأدبة وفد المجلس برئاسة الدكتورة أمل القبيسي النائب الأول لرئيس المجلس الوطني الاتحادي وعضوية كل من الدكتورة منى جمعة البحر وعفراء البسطي والدكتورة شيخة العويس وعائشة اليماحي عضوات المجلس الوطني الاتحادي وسلطان محمد العلي سفير الإمارات لدى جمهورية اليونان.

وأكدت الدكتورة أمل القبيسي في كلمة لها مع مجموعة أصدقاء الإمارات حرص الإمارات على تعزيز علاقات الصداقة مع دول الاتحاد الأوروبي التي تزيد عن أربعة عقود شهدت خلالها نموا وتطورا على المستويات السياسية والاقتصادية والثقافية والسياحية والشعبية.

وأضافت إن دعم البرلمانيين لملف الإمارات بإعفاء مواطنيها من تأشيرة الدخول لدول الاتحاد الأوروبي "شنغن" سيساهم في المزيد من التعاون وسيحدث نموا أكبر في العلاقات الثنائية خاصة وأن سياسة الإمارات الخارجية المتزنة ترتكز على مبادئ وقواعد وأسس ثابتة وواضحة أساسها الاحترام المتبادل وحسن الجوار وعدم التدخل في الشؤون الداخلية للآخرين وإقامة العلاقات على أساس المصالح المتبادلة فضلا عن الالتزام بالمواثيق الدولية، والمشاركة في تحقيق الأمن والسلم الدوليين.

وأعربت عن تقديرها للبرلمانيين خاصة مجموعة أصدقاء الإمارات لدورهم في الارتقاء بالعلاقات بين دولة الإمارات ودول الاتحاد الأوروبي في إطار المنافع المشتركة وتقريب وجهات النظر. بروكسل - وام

أشادت بالجهود والرعاية المتواصلة للشيخة فاطمة خلال قمة المرأة

القبيسي: مكاسب المرأة الإماراتية نتيجة دعم القيادة

بروكسل - وام

أكدت الدكتورة أمل القبيسي النائب الأول لرئيس المجلس الوطني الاتحادي أن جميع المكاسب والانجازات التي حققتها دولة الإمارات في سبيل الارتقاء بالمرأة ووصولها لمراكز صنع القرار هي نتيجة للرؤية الشاملة التي أولتها القيادة الرشيدة في دولة الإمارات للمرأة الإماراتية والجهود والرعاية المتواصلة لسمو الشيخة فاطمة بنت مبارك رئيسة الاتحاد النسائي العام الرئيسة الأعلى لمؤسسة التنمية الأسرية رئيسة المجلس الأعلى للأمومة والطفولة والتي تمثل نموذجا لكافة النساء في الإمارات العربية المتحدة.

جاء ذلك خلال الكلمة التي شاركت فيها متحدثا رسميا في أعمال المنتدى العالمي للمرأة في البرلمانات القمة السنوية 27 الذي يقام في العاصمة البلجيكية بروكسيل تحت شعار "روح المرأة في البرلمان تعمل على رقي المجتمع" وذلك خلال الفترة من 27 إلى 29 نوفمبر 2013 بمشاركة عضوات المجلس الوطني الاتحادي ونخبة متميزة من المتحدثين في العروض الرئيسية والعديد من الفائزين بجائزة نوبل ورؤساء الحكومات والمفوضين الأوروبيين والوزراء والأكاديميين وممثلي المجتمع المدني والعمل الخيري.

ويضم وفد المجلس الذي تترأسه الدكتورة أمل القبيسي كلا من الدكتورة منى جمعة البحر وعفراء البسطي والدكتورة شيخة العويس وعائشة اليماحي عضوات المجلس الوطني الاتحادي.

أدوار

وأكدت القبيسي في الكلمة التي ألقتها على تغير النساء وأدوار القيادة والممارسات التنظيمية وثقافة المجتمع.. مشيرة إلى أن القيادة اليوم أضحت تعتمد على الكفاءة والمهارات بعدما أوضحت الدراسات الحديثة عدم وجود فارق كبير بين قيادة المرأة وقيادة الرجل طالما أنهما يملكان ذات الكفاءات والمهارات ومع ذلك فإن كفاءة المرأة تمتاز بالمشاركة والعاطفة والإبداع وتفويض السلطات.

وأوضحت أنه على الرغم من كل ذلك فإن المرأة تواجه العديد من تحديات شغل المناصب القيادية وعندما يتعلق الأمر "بقيادة المرأة" يجب منح المرأة الفرصة للقيادة مع تعزيز دورها لتصبح رائدة ومن أجل تحقيق المزيد من النجاح على صعيد قيادة المرأة يجب التغلب على الأنماط السائدة والمفاهيم المتحيزة بشأن وجود المرأة في القيادة من خلال عدد من المقترحات أولا تبني الدول لسياسات محددة خاصة بالمرأة من أجل هدم الهوة بين الجنسين وتحقيق المساواة بينهما بوضع نهج متكامل للإصلاح القانوني والتشريعي وأن لايقتصر هذا الشأن على تبني حقوق المرأة من خلال قانون وإنما ينبغي أن يضمن النظام القانوني برمته في داخل الدولة حقوق المرأة وأن تظهر القيادة في كل دولة التزامها الكامل تجاه تمكين المرأة.

مناصب

وأشارت الدكتورة أمل القبيسي في كلمتها إلى أثر قيادة المرأة وتقلدها للوظائف القيادية على المجتمع حيث يؤدي ذلك إلى تعزيز المساواة بين الجنسين في جميع المجالات السياسية والاقتصادية والاجتماعية كما يحقق مردودا إنمائيا هائلا وستزيد فرص المشاركة في الحياة العامة بين الجنسين وسينخفض مستوى الفساد وتشكيل قوة فاعلة تعزز من حكم القانون والحكم الرشيد وسيحصل المجتمع على دعم الجهات السياسية القادرة على التفاعل مع المشكلات الاجتماعية كما سينجم عن ذلك التحرير الاقتصادي للمرأة الأمر الذي سيؤدي إلى القيام بدور كبير في تطوير مشاركة المرأة في عملية صناعة القرار الاقتصادي.

وتطرقت الدكتورة أمل القبيسي إلى بعض الجهود التي بذلتها دولة الإمارات لمنح المرأة حقوقها كاملة في مختلف مناحي الحياة حيث أشارت إلى أن السيدات البرلمانيات في الإمارات العربية المتحدة يمثلن 5ر17 في المائة من المجلس الوطني الاتحادي إضافة إلى تقلد مناصب قيادية أخرى فلدينا أربع وزيرات وثلاث سفيرات وتشغل المرأة 66 في المائة من وظائف القطاع الحكومي من بينها 30 في المائة من الوظائف القيادية العليا المرتبطة باتخاذ القرار.

وقالت، أما بالنسبة لقطاع الأعمال فمن المتوقع أن يصل إجمالي استثمارات قطاع سيدات الأعمال في الإمارات العربية المتحدة إلى 50 مليار درهم إماراتي خلال العامين التاليين كما تبلغ نسبة الإناث في التعليم العالي نحو 72 في المائة من إجمالي الطلاب في الجامعات العامة وتبلغ نسبة معرفة القراءة والكتابة بين الإناث نحو 98 في المائة .. مؤكدة أن جميع هذه المكاسب والانجازات نتيجة الرؤية الشاملة التي أولتها القيادة الرشيدة في دولة الإمارات للمرأة والجهود والرعاية المتواصلة لسمو الشيخة فاطمة بنت مبارك حيث كان لمبادراتها الرائدة في قيادة حركة تطوير وتعزيز دور المرأة أثر كبير في جسر الهوة بين الجنسين على المستويات السياسية والاقتصادية والاجتماعية والثقافية وهو ما أدى إلى تعزيز دور المرأة الإماراتية بشكل كامل وتعتبر أم الإمارات سمو الشيخة فاطمة نموذجا رائدا على قيادة المرأة التي نجحت في إعادة تشكيل المجتمع الإماراتي بوجه عام.

جائزة

حصلت دولة الإمارات على "جائزة الجهود المبذولة في سد الفجوة بين الجنسين في الوطن العربي".

وقالت الدكتورة أمل القبيسي، أن هذه الجائزة أفضل تعبير لجهود الإمارات التي لم تدخر جهداً تحت قيادة صاحب السمو الشيخ خليفة بن زايد آل نهيان رئيس الدولة، حفظه الله، وصاحب السمو الشيخ محمد بن راشد آل مكتوم نائب رئيس الدولة رئيس مجلس الوزراء حاكم دبي، رعاه الله، والفريق أول سمو الشيخ محمد بن زايد آل نهيان ولي عهد أبوظبي نائب القائد الأعلى للقوات المسلحة، وسمو الشيخة فاطمة بنت مبارك آل نهيان رئيسة الاتحاد النسائي العام الرئيسة الأعلى لمؤسسة التنمية الأسرية رئيسة المجلس الأعلى للأمومة والطفولة، لتعزيز دور المرأة التي أصبحت شريكا فعالاً ومؤثرا في مختلف الجوانب . أبوظبي - وام

ملاحظة: هذا إعلان ذكي
يرجى تحميل تطبيق layar المتوفر على الأجهزة الذكية واستخدامه للمسح على الإعلان

روح الاتحاد 42 SPIRIT OF THE UNION NATIONAL DAY

أسعد شعب

اليوم الوطني 42

لأنكم جزء من أسعد شعب

ندعوكم للمشاركة في "أسعد شعب" - الحدث الرئيس في دبي للاحتفال بالذكرى الثانية والأربعين لليوم الوطني لدولة الإمارات العربية المتحدة. موعدنا يوم الأحد ١ ديسمبر ٢٠١٣ ابتداء من الساعة الخامسة مساءً في برج بارك (بجانب برج خليفة).

كن جزءً من الحدث لتستمتع بعروض خيالية و ألعاب نارية مدهشة و هدايا تذكارية للحضور. الدعوة عامة، و يمكنكم استخدام مواقف دبي مول، أو المواقف الأرضية في بوليفارد الشيخ محمد بن راشد، كما يمكنكم استخدام المواصلات العامة.

لجنة تأمين الفعاليات

لجنة دبي لاحتفالات اليوم الوطني

للمزيد من المعلومات تابعونا على @ SPIRIT_OF_UNION

جدول فعاليات دبي

نرفع أسمى آيات التهاني والتبريكات

إلى مقام صاحب السمو الشيخ

خليفة بن زايد آل نهيان

رئيس الدولة "حفظه اللّه"

و إلى صاحب السمو الشيخ

محمد بن راشد آل مكتوم

نائب رئيس الدولة رئيس مجلس الوزراء حاكم دبي "رعاه اللّه"

بمناسبة فوز دولة الإمارات العربية المتحدة بتنظيم معرض إكسبو الدولي 2020 في دبي

عبدالواحد حسن الرستماني وعائلته
وكافة مدراء وموظفي مجموعة شركات

الرستماني
AWR ROSTAMANI

إكسبو 2020
دبي، الإمارات العربية المتحدة

روح الاتحاد 42
SPIRIT OF THE UNION
اليوم الوطني NATIONAL DAY
الإمارات العربية المتحدة UNITED ARAB EMIRATES

نتقدم بأسمى آيات التهاني والتبريكات إلى

صاحب السمو الشيخ

خليفة بن زايد آل نهيان

رئيس الدولة - حفظه الله

وصاحب السمو الشيخ

محمد بن راشد آل مكتوم

نائب رئيس الدولة، رئيس مجلس الوزراء، حاكم دبي - رعاه الله

وإخوانهما أصحاب السمو الشيوخ
أعضاء المجلس الأعلى للاتحاد حكام الإمارات
وإلى سمو الشيوخ أولياء العهود ونواب الحكام
وإلى شعب الإمارات الكريم
بمناسبة اليوم الوطني الثاني والأربعين
لدولة الإمارات العربية المتحدة

كلّ عام وإماراتنا بألف خير

غرفة أم القيوين
UAQ Chamber

نرفع أسمى آيات التهاني والتبريكات

إلى مقام صاحب السمو الشيخ

خليفة بن زايد آل نهيان

رئيس الدولة "حفظه اللّه"

و إلى صاحب السمو الشيخ

محمد بن راشد آل مكتوم

نائب رئيس الدولة رئيس مجلس الوزراء حاكم دبي "رعاه اللّه"

بمناسبة فوز دولة الإمارات العربية المتحدة
بتنظيم معرض إكسبو الدولي 2020 في دبي

غرفة أم القيوين
UAQ Chamber

إكسبو 2020
دبي، الإمارات العربية المتحدة

نرفع أسمى آيات التهاني والتبريكات

إلى مقام صاحب السمو الشيخ

خليفة بن زايد آل نهيان

رئيس الدولة "حفظه اللّه"

و إلى صاحب السمو الشيخ

محمد بن راشد آل مكتوم

نائب رئيس الدولة رئيس مجلس الوزراء حاكم دبي "رعاه اللّه"

بمناسبة فوز دولة الإمارات العربية المتحدة
بتنظيم معرض إكسبو الدولي 2020 في دبي

المجلس الأعلى للطاقة
Supreme Council of Energy

إكسبو 2020
دبي، الإمارات العربية المتحدة

يوم العلم
FLAG DAY
3rd november 3 نوفمبر

التعليم أولوية وطنية

العلم والمعرفة هما عصب التنمية ومحركها الأساسي والتعليم أولوية وطنية عليا.. فمنذ عهد المغفور له بإذن الله تعالى، الوالد الشيخ زايد، كان التعليم من أهم أولويات العمل الوطني، وهو يحظى اليوم باهتمام ورعاية ومتابعة أخي صاحب السمو الشيخ خليفة بن زايد آل نهيان رئيس الدولة، وينظر إليه كأحد أهم القطاعات على أجندة الحكومة الاتحادية، ونحن نعمل جاهدين على توفير جميع المعطيات اللازمة لتطوير التعليم، سواء من ناحية الموارد المادية أو المحفزات التشجيعية وكذلك برامج التأهيل والتدريب، علاوة على التحديث التقني للوسائل التعليمية.. وقد حرصنا على استقطاب أعرق وأكبر الجامعات والمعاهد العلمية والبحثية العالمية لتعمل جنباً إلى جنب مع جامعاتنا الوطنية لخلق مناخ تنافسي يساعد على الارتقاء بالعملية التعليمية.

وإذا ما نظرنا إلى الميزانية الاتحادية للعام المقبل والتي اعتمدناها مؤخراً في مجلس الوزراء نجد أن قطاع التعليم قد تصدر قائمة مشاريع التنمية الاجتماعية والمخصصات التي تم إفرادها لبرامج التعليم العام والعالي والجامعي وصلت إلى 9.8 مليارات درهم أي حوالي 21 بالمائة من إجمالي الميزانية، وهذا يعكس حجم الاهتمام الذي توليه الحكومة لهذا القطاع.

إننا نريد للتعليم العالي أن يكون مواكباً لتطور وسائل العِلم والثقافة عالمياً، وأن يتبنى الحلول الحديثة التي تعين على تحقيق أفضل مستويات التحصيل المعرفي، ونريد للبرامج والمناهج العلمية في الجامعات أن تراعي الاحتياجات الفعلية لسوق العمل وتلبية المتطلبات المتنامية ضمن قطاعات متخصصة يتصاعد مؤشرها بزيادة معدلات التنمية وما يصاحبها من مشاريع ومبادرات كبرى.. وهناك مسؤولية كبيرة على عاتق هيئات التدريس والخبراء المتخصصين تجاه تطوير المناهج، وأيضاً أساليب التدريس لمواكبة العصر والتقدم العالمي، وهناك أيضاً مسؤولية مماثلة على أبنائنا وبناتنا من ناحية التحصيل العلمي والسعي لاكتساب المعارف باختلاف مساقاتها وتوسيع دائرة اطلاعهم وأن يحرصوا على تثقيف أنفسهم، ليكونوا على وعي بالمتغيرات المحيطة بهم ما يؤهلهم للتفاعل معها بإيجابية، ويمكنهم من تحمل مسؤولية تطوير أنفسهم ومجتمعهم ووطنهم.. فنهضة الشعوب لا تكتمل إلا بالعلم ورفعتها لا تترسخ إلا بالمعرفة، ونريد لجامعاتنا أن تكون في مصاف أفضل المنابر العلمية العالمية، وأن تهتم بمجالات البحث العلمي الذي هو في واقع الأمر قاطرة التطوير ومحرك التنمية.. ونحن لن نتأخر في توفير كل الدعم اللازم لتحقيق تلك الأهداف.

في حوار مع مجلة «درع الوطن»

محمد بن راشد: خليفة قدوة في العطـــ

أبوظبي- وام

أكد صاحب السمو الشيخ محمد بن راشد آل مكتوم نائب رئيس الدولة رئيس مجلس الوزراء حاكم دبي، رعاه الله، أن الاستثمار في التنمية البشرية هو الضمانة الأكيدة في مسيرتنا نحو غد أفضل، فالإنسان هو محرك التنمية وفكره هو مدادها وطموحه هو قبس الحضارة يحفظها من التدهور وينأى بها عن الانحدار.

وقال سموه - في حوار مع مجلة «درع الوطن»، أجراه رئيس تحريرها الرائد الركن يوسف جمعة الحداد -: إن صاحب السمو الشيخ خليفة بن زايد آل نهيان رئيس الدولة، حفظه الله، هو القدوة والمثال في العطاء اللامحدود، فأياديه البيضاء التي يمتد عطاؤها إلى مختلف أنحاء البسيطة تذكرنا بالإسهامات العظيمة التي خلّدت ذكرى الوالد المغفور له بإذن الله تعالى الشيخ زايد بن سلطان آل نهيان، ومنحته مكانة خاصة في قلوب ملايين البشر حول العالم لما قدمه من فيض بذل وعطاء.

وأشار سموه إلى أن الإمارات أسهمت بما يناهز 5.8 مليارات درهم من المساعدات خلال العام 2012 انتفع بها أناس في 137 دولة ومنطقة جغرافية حول العالم.

وأكد سموه أن الحفاظ على قمة النجاح أصعب من محاولة بلوغها، لذا فإن ما وصلنا إليه من مكانة يحتم علينا استمرار العمل على تطوير قدراتنا ورفع كفاءاتنا وتنويع مواردنا، ليس فقط للحفاظ على النجاحات التي بلغنا فيها مدى متقدماً، ولكن للدخول إلى مرحلة تنموية جديدة، حيث حرصنا على مدار رحلتنا التنموية على البدء دائماً من حيث انتهى الآخرون، فتجربتنا راسخة متينة بعراقة تراثنا وأصالة ثقافتنا لنصل إلى المستقبل قبل أن يأتي إلينا محملاً بظروف وأوضاع يفرضها علينا لتشكل لنا واقع حياتنا ومفرداتها.. فنحن الأقدر على أن نرسم لأنفسنا مساراتنا في الحياة.

وثمن سموه عالياً إنجازات ابنة الإمارات مؤكداً المضي في تحقيق مزيد من التمكين للمرأة بمنحها كل ما يعينها على الاضطلاع بدورها على الوجه الأكمل في المجتمع.

وفيما يلي نص الحوار:

تعيش دولة الإمارات العربية المتحدة بقيادة صاحب السمو الشيخ خليفة بن زايد آل نهيان رئيس الدولة القائد الأعلى للقوات المسلحة حفظه الله، منعطفاً مهماً على طريق التمكين السياسي وتعميق الممارسة الديمقراطية في الدولة استكمالاً لمرحلة التأسيس.. بماذا تصفون سموكم هذا التطور السياسي المهم في حياة مستقبل الشعب والدولة، وما الرسالة التي تودون سموكم توجيهها إلى المجلس الوطني الاتحادي؟

تميزت بلادنا بطموحها دائماً نحو الأفضل وكان هذا الطموح من العوامل المؤثرة في تأسيس هذه الدولة، حيث كان السعي إلى إيجاد وطن موحد قوي قادر على مواجهة التحديات وتسخير مفردات الزمان والمكان للوصول إلى أرقى مستويات الرفعة لشعبنا، وجاء هذا الطموح مدعوماً بمقومات هيأت لنجاحه من أبرزها الطبيعة الخاصة للمجتمع الإماراتي الذي اعتمد منذ حقبة مبكرة في تاريخه مبدأ الشورى أساساً للحكم الرشيد، فكانت مجالس الحكام اللبنة الأولى في منظومة الممارسة الديمقراطية التي بدأها الإماراتيون منذ عهد ليس بقريب.. ومع تأسيس الاتحاد جاء المجلس الوطني الاتحادي ليضع الإطار "الرسمي" لهذه الممارسة عبر هيكل منظم ذي أسس وقواعد وقوانين ضابطة تؤسس لمساحة أكبر من المشاركة المجتمعية وهو ما نمضي في تحقيقه ولكن بأسلوب متأن يضمن سلامة عملية التمكين التي بدأها أخي صاحب السمو الشيخ خليفة بن زايد آل نهيان رئيس الدولة منذ عام 2006، فكان التطور المرحلي لهذه العملية، واضعين نصب أعيننا الصالح العام للدولة، ومتبِعين في ذلك منهجاً رشيداً كان خيارنا فيه واضحاً بعيداً عن الهرولة نحو النماذج "المعلبة" للديمقراطية التي قد يخيل للبعض أنها صالحة للاستخدام في كل زمان ومكان، مراعين في ذلك الطبيعة الخاصة لمجتمعنا الذي نحرص كل الحرص على ضمان سلامته وتأكيد صلابة لُحمته وتفعيل كل ما من شأنه تحقيق رخاء حاضره وازدهار مستقبله.. إننا جميعاً في هذا البلد حكومة وشعباً شركاء نبحر في سفينة واحدة شراعها الحب والوفاء وزادها الإخلاص للوطن الذي نشترك جميعاً في إعلاء بنيانه وتوطيد أركانه بمنجزات نراعي في تحقيقها سبل الديمومة والنجاح، ولا نسعى من ورائها إلا لنيل رضا الله سبحانه وتعالى، ومن بعده أهلنا وشعبنا، فنحن لا ندخر وسعاً في تحقيق طموحاته ولا نتوانى في تقديم كل ما من شأنه إقرار مستقبل حاشد بمزيد من الإنجازات تضمن لوطننا سبل الرخاء والتقدم بمشاركة شعبنا ووفق تطلعاته وطموحاته.

فاليوم تتواصل مسيرتنا بقيادة أخي صاحب السمو الشيخ خليفة بن زايد آل نهيان، مع إيمانه الكامل بأهمية توسيع دائرة المشاركة الشعبية وتعزيز الممارسة الديمقراطية بأسلوب يتسق مع طبيعة مجتمعنا ويفيد من ثقافتنا الراسخة، ولا يعمد إلى استنساخ تجارب الآخرين، نظراً لتفرّد كل مجتمع بما يميزه من صفات قد لا تكون قابلة للنسخ أو التكرار.

ومع دورة الانعقاد الثالثة من الفصل التشريعي الخامس عشر أريد أن أشد على أيادي أعضاء المجلس الوطني الاتحادي، مطالباً إياهم بأن يكونوا دائماً على قدر المسؤولية الكبيرة التي يحملونها على عاتقهم، وأن يجعلوا من التواصل الإيجابي والمستمر مع الناس للتعرف على متطلباتهم واحتياجاتهم أولوية قصوى تعين المجلس على القيام بواجبه على الوجه الأكمل تجاه بلادنا وشعبنا، وأن يكون انتصارهم للحق وأن يعلوا دائماً مصلحة الوطن، وأن يراعوا صالح المواطن وصولاً إلى تحقيق ما ننشده لبلادنا من مزيد العزة والرفعة والازدهار.

مكانة متقدمة

تهدف الاستراتيجية العامة للدولة إلى تحقيق التنمية المستدامة والمتوازنة وضمان توفير الرخاء للمواطنين وتعزيز مكانة الدولة إقليمياً وعالمياً.. فكيف تنظرون سموكم إلى مسيرة التنمية في البلاد.. وما تطلعاتكم للمستقبل، خصوصاً ووطننا يخوض مرحلة جديدة من التنمية أساسها التمكين وتعزيز المنجزات؟

بحمد الله وتوفيقه حققت بلادنا طفرات تنموية قوية خلال السنوات الماضية، عبر مجموعة من الإنجازات النوعية التي أكدت معها مكانتها الريادية في ساحة التنمية على مستوى المنطقة العربية بل جاوزتها في عديد من المجالات إلى الصعيد العالمي، حيث نطالع يوماً تلو الآخر تقارير دولية تضع بلادنا في مراتب متقدمة على قوائم المؤشرات العالمية في مختلف الميادين.. وكمثال على ذلك نالت دولتنا المرتبة الأولى عالمياً ضمن ستة مؤشرات تضمنها "تقرير التنافسية العالمي" الصادر مؤخراً عن "المنتدى الاقتصادي العالمي" للعام 2013 - 2014 .. ومؤخراً ووفقاً لتقرير "البنك الدولي" حول ممارسة الأعمال تقدمت بلادنا من المركز الخامس إلى الترتيب الرابع على مستوى العالم في مجال تسهيل التجارة عبر الحدود.. وغيرها الكثير من الشهادات العالمية التي تضع دولتنا في مكانة متقدمة على قائمة الإنجاز الإنساني.

ولا شك في أن الحفاظ على قمة النجاح أصعب من محاولة بلوغها، لذا فإن ما وصلنا إليه من مكانة تحتم علينا استمرار العمل على تطوير قدراتنا ورفع كفاءاتنا وتنويع مواردنا، ليس فقط للحفاظ على النجاحات التي بلغنا فيها مدى متقدماً، ولكن للدخول إلى مرحلة تنموية جديدة نحاول من خلالها ترجمة رؤيتنا للمستقبل وما يلبي تطلعات شعبنا وطموحاته ويمنحه مكانة أرقى تطوراً ورفعة بين الشعوب والأمم الأكثر تقدماً في العالم.

لقد حرصنا على مدار رحلتنا التنموية على البدء دائماً من حيث انتهى الآخرون، فتجربتنا راسخة متينة بعراقة تراثنا وأصالة ثقافتنا قوية فتية باختصار مسافات الوقت والمكان.. لنصل إلى المستقبل قبل أن يأتي إلينا محملاً بظروف وأوضاع يفرضها علينا لتشكل لنا واقع حياتنا ومفرداتها، فنحن الأقدر على أن نرسم لأنفسنا مساراتنا في الحياة، وأن نحدد أهدافنا في ضوء رؤية واضحة اختارت الندّية والمنافسة وكفاءة الأداء عنواناً رئيساً لجهدها الموصول نحو إيجاد وترسيخ مقومات السعادة والراحة والأمن والسلامة والاطمئنان لكل من يعيش على أرض الدولة، وكذلك كل من يفد إليها ضيفاً زائراً.. نحن نريد للجميع أن يكون شريكاً في هذا السعي نحو غد مفعم بالتميز،

مساعدات كبيرة

أسهمت دولتنا بما يناهز 5.8 مليارات درهم من المساعدات خلال العام 2012 انتفع بها أناس في 137 دولة ومنطقة جغرافية حول العالم، حيث جاءت بلادنا في الترتيب السادس عشر عالمياً بين الدول الأكثر عطاء، وهو إنجاز نحمد الله عليه ونسأله أن يديم علينا توفيقه كي نستمر في أداء هذا الواجب تجاه الآخرين.. نأخذ بيد الضعيف ونعين كل ذي عسرة ونخفف عن كاهل الناس ونمكنهم من التشبث بالأمل في غد أفضل، ونحن في هذا الجهد الخالص لوجه رب العالمين لا نرجو سوى رضاه لا نفاخر ولا نتباهى، ولكننا نكشف عن إسهامنا الإنساني لنكون قدوة للآخرين نشجعهم على البذل والعطاء لتزيد بذلك المنفعة ويعم الخير على الناس.

- سموه للشباب: أنتم ذخر الوطن وعماد مستقبله وبسواعدكم سيرتفع البناء
- اعتمد مجتمعنا مبدأ الشورى فكانت مجالس الحكام اللبنة الأولى في منظومة الديمقراطية
- ثقتي في أهلي وشعبي لا حدود لها وننطلق معاً على درب التطوير حافزنا جميعاً حب الوطن
- إننا حكومة وشعباً في الإمارات شركاء نبحر في سفينة واحدة شراعها الحب والإخلاص للوطن
- أشد على أيادي أعضاء المجلس الوطني الاتحادي وأطالبهم بأن يكونوا دائماً على قدر المسؤولية
- ما وصلنا إليه من مكانة يحتم علينا استمرار العمل على تطوير قدراتنا وتنويع مواردنا
- لنصل إلى المستقبل قبل أن يأتي إلينا محملاً بظروف وأوضاع يفرضها علينا لتشكل لنا واقع حياتنا
- أباشر شخصياً وبمعاونة إخواني في مجلس الوزراء منظومة العمل ضمن شتى أجهزة الحكومة
- لم تتخل الإمارات يوماً عن تهيئة البيئة لتخريج أجيال من الشباب المؤثر في معادلة التنمية
- العلم والمعرفة عصب التنمية ومحركها الأساسي والتعليم أولوية وطنية عليا
- حريصون كل الحرص على حصول مواطنينا وكل من يعيش على أرضنا على أفضل سبل الرعاية الصحية
- أسهمت دولتنا بما يناهز 5.8 مليارات درهم من المساعدات في العام 2012 انتفع بها أناس في 137 دولة
- لم ولن نبخل بالدعم الكامل للمرأة لإعانتها على قيامها بدورها أماً مسؤولة عن تربية الأجيال
- نريد المرأة أن تكون أماً واعية تعمل على تنشئة جيل قوي قادر على تحمل المسؤولية

8 ٪ من الميزانية للصحة

-صحة الإنسان هي أهم ما يشغلنا، ونحن حريصون كل الحرص على حصول مواطنينا وكل من يعيش على أرض الإمارات على أفضل سبل الرعاية الصحية، وقد عملنا على إيجاد الأطر الكفيلة بتحقيق هذا الهدف المهم، وفي الميزانية الاتحادية للعام 2014 قمنا بتخصيص مبلغ 3.7 مليارات درهم أي ما يعادل نحو 8 بالمائة من الميزانية للقطاع الصحي.. إننا نهدف إلى رفع تنافسية هذا القطاع عالميا عبر تقديم بلادنا لأرقى الخدمات الصحية للمواطنين والمقيمين وضمان سلامة المريض حتى اكتمال الشفاء بإذن الله.. إن جهود الحكومة تتواصل في عدة مسارات متوازية للارتقاء بقطاع الصحة، فهناك برامج تطوير المهارات وكفاءات الكوادر الطبية والبرامج العلاجية والنظام الصحي للوقاية من الأمراض، علاوة على تطوير السياسات والتشريعات المتصلة بتنظيم القطاع وما يتضمنه من أنشطة.

ولا شك أن القطاع الخاص أيضاً يؤدي دوراً مهماً في هذا القطاع، ونحن حريصون على تأصيل مبدأ الشراكة مع أفضل المؤسسات الطبية الخاصة القادرة على تقديم خدمات متخصصة عالية الجودة ذات مستوى عالمي متقدم.

هناك تطور نسبي في القطاع الصحي إلا أننا نريد مزيداً من هذا التطور، سواء على مستوى التجهيزات الطبية أو على صعيد الخدمة التشخيصية والعلاجية عبر تدابير مختلفة مثل إعداد الكوادر الطبية المؤهلة عالية الكفاءة والاستفادة من خبرات الأطباء والمتخصصين الزائرين لنقل الخبرة والمعرفة بما يعزز قدرتنا على إدخال مزيد من أوجه التطوير على الخدمات الصحية المتاحة واستحداث المزيد منها على النحو الذي يكفل للمريض إيجاد سبل الشفاء داخل الوطن ويغنيه عن الحاجة للتوجه للخارج للاستشفاء.

ـــاء وأياديه البيضاء تمتد في العالم

ودورنا إعداد البيئة التي تساهم في إنجاح هذه المشاركة عبر الاهتمام بمجالات عدة ربما يكون أهمها التعليم الذي ننظر إليه بوصفه حجر الزاوية في بنيان الحضارة.

الشباب عماد الوطن

الرقم 1

حققت حكومة صاحب السمو الشيخ محمد بن راشد آل مكتوم نائب رئيس الدولة رئيس مجلس الوزراء حاكم دبي، رعاه الله، إنجازات ملموسة للوطن والمواطن على مستويات عديدة، فما هي الآفاق والتطلعات التي يمكن أن تحققها الحكومة مستقبلاً من وجهة نظر سموكم؟

تسير الحكومة وفق برنامج عمل محدد نحو أهداف ترمي في المقام الأول إلى خدمة الناس وتذليل كل التحديات التي قد تعيق مسيرتنا التنموية الطموحة ضمن إطار شامل يتجسد في الاستراتيجية العامة للدولة.. ونحن راضون بشكل عام عن أداء الحكومة وما حققته من إنجازات في مختلف المجالات، لكن ذلك لا ينفي وجود بعض الموضوعات بعينها على خريطة عمل الحكومة التي تحتاج إلى مزيد من العناية والاهتمام والتطوير، ونحن نرصد ذلك من خلال قنوات مختلفة في مقدمتها التقارير الدورية للوزارات والهيئات والمؤسسات التابعة للحكومة الاتحادية ونبادر إلى التوجيه بما يلزم حيالها.. وأنا أباشر بصفة شخصية وبمعاونة إخواني في مجلس الوزراء منظومة العمل ضمن شتى أجهزة الحكومة لتأكيد سيرها وفق النهج المرسوم ونحو الأهداف المحددة، ولا نسمح بوجود معوقات تقف في طريق تحقيق أهدافنا.. ونتوقع من الجميع التجاوب والتعاون الكاملين.

إننا نريد الوصول ببلادنا إلى الرقم "واحد" عالمياً في جميع المجالات، وهو هدف يتطلب عزيمة صادقة وجهداً كبيراً ونحن واثقون في قدرة أبناء الوطن المخلصين على تحقيقه.. وقد طلبت من مجلس الوزراء تحديد قطاع بعينه نصل فيه بترتيب دولة الإمارات إلى المرتبة الأولى على مستوى العالم، وإن شاء الله، سيتحقق ذلك قريباً.. لتتبعه قطاعات أخرى حتى نصل يوماً إلى الترتيب الأول عالمياً في جميع المجالات.

حكومة ذكية

إننا نريد للحكومة ألا تكون فقط عند حد توقعات الناس، ولكن أن تتجاوزها إلى مستويات أداء أقوى وأكثر فعالية عبر تسخير الإمكانات والموارد المتاحة واستحداث النظم والبرامج الضرورية لمضاعفة مستويات الإنتاج الحالية، وتقليص الفترات الزمنية للخدمات الحكومية وتوفيرها بأسلوب سهل ومريح للناس في مختلف ربوع الدولة وبالقدر نفسه من الكفاءة والسرعة والمهنية العالية.

لذا كان إطلاقنا لمبادرة "الحكومة الذكية" فنحن نريد لخدمات الحكومة أن تكون في متناول جميع أفراد المجتمع ويسهل الوصول إليها حتى عبر الهاتف المحمول، إمعاناً في تيسير الخدمات وتسريع وقت الحصول عليها، وهذا ما نريده من جميع الوزارات والدوائر والأجهزة الحكومية.. نريدها أن تتبنى الابتكار والإبداع نهجاً صريحاً في عملها، وأن تتنافس فيما بينها في تقديم خدمات عالية الجودة فائقة السرعة فعالة النتائج.

الاستثمار في التنمية البشرية

حققت الإمارات مراكز عالمية متقدمة في معدلات التنمية البشرية والشفافية والأداء الحكومي والنمو.. كيف تتطلعون سموكم إلى مستقبل التنمية البشرية في هذه المرحلة والمستقبل لمواكبة متطلبات العصر والتعامل بأدواته، وكيف يمكن الحفاظ على هذه المكانة وتحقيق المزيد من المعدلات العالمية في التنمية؟

إن الاستثمار في التنمية البشرية هو الضمانة الأكيدة في مسيرتنا نحو غد أفضل، فالإنسان هو محرك التنمية وفكره هو مدادها وطموحه هو قبس الحضارة.. يحفظها من التدهور وينأى بها عن الانحدار، لقد أدرك جيل الآباء المؤسسين هذه الحقيقة منذ وقت مبكر في عمر الاتحاد، فكان إيفاد الدارسين إلى الخارج ليعودوا إلى الوطن محملين بالمعرفة للمساهمة في عملية البناء وهذا ما كان.. ولم تتخل الإمارات يوماً عن تهيئة البيئة الزاخرة بكل المقومات الضرورية لتخريج أجيال من الشباب القادر على أن يكون طرفاً مؤثراً في معادلة التنمية بما تتطلبه من استعداد جيد باستيعاب أدوات العصر ومعطياته وإدراك واع لكيفية تسخير تلك الأدوات لتطويع الواقع المحيط لصالحه ولخدمة أهله ومجتمعه ووطنه.. وقد أخذ هذا الاهتمام أشكالاً وقوالب عدة وربما نجده ملموساً في قطاعات حيوية مثل التعليم والصحة وبرامج التدريب وإعداد القادة وغيرها من المجالات التي نحرص على تشجيعها ونضعها دائماً في مقدمة القطاعات المشمولة بقدر خاص من العناية لارتباطها المباشر بقدرة المجتمع على رسم ملامح مستقبله.

خليفة القدوة في العطاء

فطر الإماراتيون على فعل الخير الذي يمثل واحدة من اللبنات الأساسية في ثقافتهم الأصيلة، حيث دأبت دولة الإمارات ولاتزال حكومة وشعباً على تقديم المساعدات الإنسانية للمحتاجين في مختلف أنحاء العالم، بل جعلتها إحدى الركائز الأساسية لسياستها الخارجية.. فكيف تنظرون سموكم إلى هذا الموضوع؟

إن التكافل الإنساني أمر يحث عليه ديننا الحنيف، وهو راسخ في وجداننا وضمائرنا وجزء لا يتجزأ من ثقافتنا وعاداتنا وتقاليدنا العربية الأصيلة.. فنجدة الآخر ومساعدة المحتاج وعون الضعيف من أهم شيم الفروسية التي جبلنا عليها، وتعلمنا أنها واجب وفرض نبغي من ورائه رضا الخالق ونسعى من خلاله لعون المخلوق.. وأخي صاحب السمو الشيخ خليفة بن زايد هو القدوة والمثال في العطاء اللامحدود، فأياديه البيضاء التي يمتد عطاؤها إلى مختلف أنحاء البسيطة تذكرنا بالإسهامات العظيمة التي خلدت ذكرى الوالد المغفور له بإذن الله تعالى الشيخ زايد بن سلطان آل نهيان، ومنحته مكانة خاصة في قلوب ملايين البشر حول العالم لما قدمه من فيض بذل وعطاء.

فعندما نرسم بسمة على وجه طفل فقير أو نسد رمق آخر جائع أو نعين ثالثاً على الحصول على فرصته في التعليم وبيئة صحية ملائمة، نشعر أننا قمنا بأداء جانب مما أوصانا به ديننا الحنيف بإشاعة التراحم والتعاطف بين الناس، لكونهما يمثلان ضماناً لاستمرار الحياة.

4 وزيرات في الحكومة ولن نبخل بدعم المرأة الكامل

خطت دولة الإمارات منذ بدايتها خطوات واثقة على طريق تمكين المرأة، باعتبارها تمثل نصف المجتمع، وأثبتت ابنة الإمارات أنها على قدر المسؤولية وحققت نتائج مشرفة في كل الميادين.. فكيف تقيمون سموكم تجربة المرأة الإماراتية في المشاركة السياسية من خلال المجلس الوطني.. وما هي نظرتكم المستقبلية لتعزيز دورها وتمكينها في كل المجالات والقطاعات؟

ربما يكون من الإجحاف أن نحصر إنجازات المرأة الإماراتية في مساحة الممارسة السياسية فحسب على الرغم مما أثبتته فيها من قدرة على تحمّل المسؤولية والمشاركة الإيجابية جنباً إلى جنب مع الرجل، فابنة الإمارات تمكنت - بجدارة واستحقاق - من تقلد أهم المناصب.. فالحكومة الحالية فيها أربع وزيرات وهذا دليل واضح على ما استطاعت المرأة أن تحققه من إنجاز مع ثقتنا الكاملة في جدارتها وامتلاكها كل ما يعينها ليس فقط على المشاركة بل ريادة مجالات بعينها.. ونحن نثمن عالياً إنجازات ابنة الإمارات ولا ندخر جهداً في فتح المجال رحباً لاستيعاب بل وتشجيع المزيد منها.. فثقتنا راسخة في أن القدرة على العطاء ليست مرهونة بكون صاحبها رجلاً أو امرأة، فكلاهما شريك في المجتمع وفي صنع واقعه ومستقبله والفيصل هو مدى الكفاءة والقدرة على العطاء.

ونحن لم ولن نبخل بالدعم الكامل للمرأة لإعانتها على قيامها بدورها كأم مسؤولة عن تربية الأجيال القادمة التي ستتحمل مسؤولية إكمال مسيرة البناء وأيضاً لحضورها في سوق العمل وضمن مختلف التخصصات التي أثبتت في بعضها تفوقاً ظاهراً على الرجل.. فعندما توفر الحكومة خدماتها فإنها لا تفرق بين رجل وامرأة وهذا بشهادة المؤسسات الدولية.. وأذكر هنا تقريراً صدر مؤخراً عن المنتدى الاقتصادي العالمي أظهر تصدّر الإمارات لدول منطقة الشرق الأوسط وشمال إفريقيا في سد الفجوة في الخدمات التعليمية المقدمة للذكور والإناث دون أي تفرقة بينهما.

إننا حريصون على تعزيز وزيادة هذا الدعم بتوفير مختلف الضمانات الممكنة، فقرار مجلس الوزراء بإلزامية تمثيل العنصر النسائي في مجالس إدارات جميع الهيئات والشركات الحكومية بالدولة هو أحد البراهين على مدى قناعتنا بأهمية ما ستتيحه مشاركة المرأة من توازن لقرارات تلك المؤسسات وخططها ومراعاة لصالح العاملات المشاركات للرجال في ميادين العمل.

مكانة مميزة للمرأة لتكون شريكاً في البناء

إن طموحنا لبناتنا وأخواتنا نابع من قناعتنا بأهمية دور المرأة.. نريدها أن تكون أماً واعية تعمل على تنشئة جيل قوي قادر على تحمل المسؤولية.. نريدها أن تشارك بفكر استراتيجي مستنير نقهر به التحديات ونعظّم به الفرص.. نحرص أن تكون دائماً مواكبة للعصر، وأن تتحلى بالعلم والمعرفة وأن تقرنهما بالعزيمة والإصرار للوصول إلى ما تصبو إليه وما نأمله لها من طموحات لنفسها وأسرتها ووطنها.. نريدها مجتهدة في طلب العلم حريصة على الاستزادة من المعرفة.

مسؤوليتنا تجاه المرأة وحيال شعبنا تملي علينا توفير أفضل سبل التعليم والتدريب والتأهيل، وكذلك أرقى مستويات الرعاية الصحية والاجتماعية وإيجاد مختلف الأطر الرسمية والمجتمعية الكفيلة بتحقيق ذلك.. ونحن ماضون في تحقيق مزيد من التمكين للمرأة بمنحها كل ما يعينها على الاضطلاع بدورها على أرشيفية

الوجه الأكمل في المجتمع.

على قدر أهل العزم

كنتم سموكم أول من أكد في وقت مبكر جداً أن دولة الإمارات سوف تكون في صدارة دول العالم في كل المجالات، وكان حديثكم وقتها هو حديث من لا ينتابه أدنى شك في حدوث ذلك حينما كانت الصعاب تبدو كبيرة.. فمن أين كنتم سموكم تستمدون هذه الثقة المبكرة؟

"على قدر أهل العزم تأتي العزائم"... هكذا قالها المتنبي وهكذا هي في بلادنا.. إن شيمة أهل الإمارات أنهم إذا ما عاهدوا صدقوا فيما عاهدوا عليه، وإذا ما عقدوا العزم على تحقيق أمر أنجزوه بتوفيق من الله أولاً ولصلابة عزمهم وصدق عزيمتهم ثانياً.. إن ثقتي في أهلي وشعبي لا حدود لها.. ننطلق معاً على درب التطوير حافزنا جميعاً حب متأصل في القلوب لهذا الوطن وإخلاص كامل لرفعته وعزته كرامته وهي أهداف سامية لا تتحقق إلا بالتميز عن الآخرين ولا يمكن الوصول إليها بالركون إلى الراحة والسكينة، بل لابد من التحلي بالطاقة الإيجابية وأن يجعل الإنسان تحدي الذات عادة ليستيقظ كل صباح يشغله هاجس واحد: ما هو الإنجاز الذي سأحققه اليوم.. والتحديات التي جابهت شعب الإمارات وتعاظمت في فترة تأسيس الاتحاد توارت وانقشعت أمام ضياء الأمل واندحرت وتضاءلت أمام صلابة الإماراتيين وعزمهم الذي لا يلين ولا ينال منه شيء، لذا كانت ثقتي في قدرتنا على تحقيق ما أطالب به وأتوقعه من إنجازات، ولاسيما أننا وفّرنا مقومات تحقيقها.. فقبل وجود الجامعات في ربوع بلادنا ابتعثنا مئات الطلاب للدراسة في الخارج للنهل من منابع العلم، واليوم نفخر ونعتز بجامعاتنا الوطنية ونسعد بوجود أفضل الجامعات العالمية على أرضنا تؤسس لجيل قادر على مزيد من البذل والعطاء.

لدينا من فرق العمل المتميزة ما يرضي تطلعنا إلى مزيد من الإنجاز ونعتمد أرقى معايير العمل في العالم وضمن مختلف التخصصات.. استثمرنا في بنية أساسية تعد من بين الأفضل في العالم، ولدينا من المطارات والموانئ ما يعزز مكانتنا كنقطة وصل حيوية لحركة التجارة والسفر العالمية.. تتمتع بلادنا باحترام دولي واسع لتمسكنا بنهج متوازن ومحايد مع الجميع وعلاقات تقوم على مبدأ التعاون الإيجابي والاحترام المتبادل، وكذلك احترام كافة المواثيق والمعاهدات الدولية.. كل ذلك وأكثر عوامل ترسخ ثقتنا في قدرتنا على تحقيق التميز والوصول إلى الرقم "واحد" عالمياً.

ذخر الوطن

ينظر شباب دولة الإمارات إلى سيدي صاحب السمو الشيخ محمد بن راشد آل مكتوم باعتباره ملهماً وقدوة ويترقبون كل كلمة تصدر عن سموه ليحفظوها ويتناقلوها فيما بينهم ويحولوها إلى عمل وإنجاز.. فما هي الكلمة التي تحبون سموكم توجيهها للشباب؟

أقول لهم أنتم ذخر الوطن وعماد مستقبله بسواعدكم سيرتفع البناء.. اشحذوا الهمم واعقدوا العزم واصدقوا النية واعملوا على تطوير ذاتكم كي تكونوا نافعين لأنفسكم ومؤثرين إيجابياً في مجتمعكم ومساهمين في رفعة وطنكم وتقدمه وازدهاره.. تحلوا دائماً بالطاقة الإيجابية وتمسكوا بها في مختلف المواقف فهي سبيلكم للرفعة والنجاح.. اشغلوا أنفسكم بكل ما هو نافع لكم ولأهلكم ولمجتمعكم، وانبذوا كل ما من شأنه إحباط عزيمتكم أو إهدار وقتكم هباء، فالوقت هو أثمن سلعة يجب على الإنسان حسن استغلالها، فعقارب الساعة لا تنتظر أحداً ولا تتأخر في طي الزمن.. أقبلوا على العِلم وانهلوا من منابع المعرفة خذوا بناصيتها وامتلكوا زمامها، وسعوا مداركم بالقراءة والاطلاع، وبادروا إلى اكتشاف الجديد وليكن العِلم مِدادكم في رحلة التميز.. أنصتوا للكبار وخذوا عنهم خبراتهم وتجاربهم، وأبدعوا أفكاراً جديدة وتباروا في الابتكار.. امضوا في الحياة واضعين النجاح هدفاً واضحاً نصب أعينكم، واسعوا إلى كسب وامتلاك مقومات تحقيقه.. لا تملوا طرق الأبواب في سعيكم للتميز، واجعلوا من الإصرار والعزيمة والرغبة الدائمة في التفوق شيماً أصيلة لكم في رحلتكم مع الحياة.

يوم العلم
FLAG DAY
3rd november 3 نوفمبر

مشاركة

أهازيج ورقصات وطنية في إحتفال «مساندة»

تقدم رئيس مجلس إدارة شركة أبوظبي للخدمات العامة «مساندة»، وأعضاء المجلس، والرئيس التنفيذي بأحر التهاني والتبريكات إلى صاحب السمو الشيخ خليفة بن زايد آل نهيان، رئيس الدولة، حفظه الله، وإلى أصحاب السمو أعضاء المجلس الأعلى حكام الإمارات، وأولياء العهود بمناسبة اليوم الوطني الثاني والأربعين لدولة الإمارات.

وأعربوا عن أملهم أن يعيد الله هذه المناسبة على دولة الإمارات وشعبها بالخير واليمن، وأن يعلي الله جلّ شأنه من قدرها. أبوظبي ـــ البيان

مواعيد

«إقامة دبي» تستقبل المراجعين خلال عطلة اليوم الوطني

تقدم اللواء محمد أحمد المري مدير الإدارة العامة للإقامة وشؤون الأجانب بدبي بأحر التهاني والتبريكات إلى مقام صاحب السمو الشيخ خليفة بن زايد آل نهيان رئيس الدولة، حفظه الله، وإلى مقام صاحب السمو الشيخ محمد بن راشد آل مكتوم نائب رئيس الدولة رئيس مجلس الوزراء حاكم دبي، رعاه الله، وإلى إخوانهما أصحاب السمو حكام الإمارات بمناسبة اليوم الوطني.

وفي إطار سعي الإدارة العامة للإقامة وشؤون الأجانب بدبي نحو تقديم كل ما هو نفيس لخدمة هذا الوطن، تعلن عن استقبال المتعاملين خلال إجازة اليوم الوطني لتقديم كافة الخدمات للمتعاملين بمراكز الخدمة الخارجية التابعة للإدارة بقسم مركز الخدمة بالطوار وقسم المنارة بمنطقة بردبي وذلك من الساعة التاسعة صباحاً وحتى الثانية ظهراً يومي الأحد 2013-12-1 والاثنين 2013-12-2 بالإضافة إلى مركز تقديم الخدمة التابع لمطار دبي الدولي بمبنى 3 الذي يقدم خدمات للجمهور على مدار 24 ساعة يومياً. دبي - البيان

ضمن مبادرة «مسيرة علم»

عمار النعيمي يتسلم علم الدولة من راشد بن سعود

ولي عهد عجمان يوقع وثيقة «مسيرة علم» التي ترافق المسيرة طوال مشوارها

عجمان - وام

تسلم سمو الشيخ عمار بن حميد النعيمي ولي عهد عجمان، "علم الدولة" من سمو الشيخ راشد بن سعود المعلا ولي عهد أم القيوين وذلك ضمن مبادرة "مسيرة علم" التي تقام تحت رعاية صاحب السمو الشيخ خليفة بن زايد آل نهيان رئيس الدولة، حفظه الله، بمناسبة احتفالات الدولة باليوم الوطني الـ/ 42 / للاتحاد.

عمار النعيمي يتسلم من راشد المعلا علم الدولة — وام

مسيرة

انطلقت المسيرة من إمارة الفجيرة مرورا برأس الخيمة وأم القيوين وعجمان والشارقة ودبي الى أن تصل إلى أبوظبي في الثاني من شهر ديسمبر المقبل، حيث يحمل كل ولي عهد إمارة علم الدولة كعهدة يسلمه لولي عهد الإمارة التي تليها ويسلم سمو الشيخ حمدان بن محمد بن راشد آل مكتوم ولي عهد دبي، العلم إلى الفريق أول سمو الشيخ محمد بن زايد آل نهيان ولي عهد أبوظبي نائب القائد الأعلى للقوات المسلحة، ليرفع سموه العلم على السارية في منطقة كاسر الأمواج في الثاني من ديسمبر وبحضور سمو أولياء العهود.

وثيقة

وقام سمو ولي عهد عجمان بعد تسلم العلم ومن ولي عهد أم القيوين في الديوان الأميري في عجمان بتوقيع وثيقة "مسيرة علم" التي ترافق المسيرة طوال مشوارها نحو العاصمة أبوظبي بمشاركة أفراد وضباط مراسم العلم التابع لحرس الرئاسة. وحضر المراسم عدد من الشيوخ ومديري الدوائر الاتحادية والمحلية وكبار المسؤولين وضباط الشرطة.

وقدمت ميرة العجماني رئيسة اللجنة الإعلامية لـ"مبادرة مسيرة علم" شرحا عن المبادرة وأهدافها التي تجسد تعزيز الهوية والحس الوطني في نفوس أفراد المجتمع والتلاحم والترابط بين الشعب والقيادة الرشيدة التي لم تدخر جهدا في توفير الحياة الكريمة لشعب الإمارات.. وأقامت دولة حضارية يشهد العالم بنجاح اتحادها الذي أسسه المغفور له الشيخ زايد بن سلطان آل نهيان "طيب الله ثراه" والمغفور لهم حكام الإمارات المؤسسون.

انطلاق قوافل اليوم الوطني بالقرية التراثية

نهيان بن مبارك: فوز الإمارات بتنظيم اكسبو اعتراف عالمي بقدراتها الكبيرة

رأس الخيمة - البيان

أكد معالي الشيخ نهيان بن مبارك آل نهيان وزير الثقافة والشباب وتنمية المجتمع أن فوز الإمارات بتنظيم اكسبو 2020 هو اعتراف من العالم بقدراتها المميزة وما لديها من إمكانات كبيرة، مشيرا إلى أن ازدهار الحاضر هو ثمرة جهود مخلصة قدمها أبناء الوطن، مؤكداً أن هذه النهضة الكبرى التي تشهدها الدولة لها جذورها في تاريخ الإمارات وتراثها الأصيل الذي يحمل القيم النبيلة التي تعد من ركائز الهوية الوطنية.

جاء ذلك خلال افتتاح معاليه فعاليات قوافل اليوم الوطني بالقرية التراثية بمنطقة الرمس بإمارة رأس الخيمة والتي أطلقتها الوزارة بمناسبة الاحتفالات باليوم الوطني تحت شعار "البيت متوحد"، وحضر الافتتاح الشيخ أحمد بن سعود بن صقر القاسمي رئيس نادي الرمس وعدد من القيادات الاتحادية والمحلية بإمارة رأس الخيمة، وجمهور غفير من المواطنين والمقيمين والسياح الذين حرصوا على التعرف على تراث الدولة، حيث تابع معاليه أنشطة وفعاليات القرية والبرامج المخصصة للجمهور، وتفقد البيئات الأربع التي تضمها القرية التراثية وهي الزراعية والبحرية والبدوية والجبلية، كما شاهد العروض الخاصة بالفرق الشعبية، والحرف التراثية المختلفة، وحرص معاليه على تبادل الحديث مع جمهور القرية والسياح الموجودين بها.

وقال معاليه إن الإقبال الذي شاهده من جانب المواطنين والمقيمين والسائحين على القرية يؤكد على نجاح القوافل الثقافية في تحقيق أهدافها وعلى رأسها الاهتمام بالتراث وحمايته والتعريف به، باعتباره إحدى أهم ركائز الهوية الوطنية، والتشجيع على وجود حوار دائم بين الاجيال المختلفة وتعريف المقيمين والسائحين بتراث الدولة الذي يعد أحد السبل الهامة للتواصل الحضاري.

هوية وطنية

وأضاف معاليه أن الهدف الرئيسي من إنشاء القرى التراثية هو تعزيز مقومات الهوية الوطنية لدى كافة فئات المجتمع في دولة الإمارات العربية المتحدة، وضمان استمرارية التواصل بين الأجيال، وتوظيف خبرات الأجداد ونقلها إلى الأبناء، وهو ما يحقق شعار قوافل اليوم الوطني "البيت متوحد"، إضافة إلى تفعيل دور الوزارة في المسؤولية المجتمعية ونشر خدماتها في مختلف مناطق الدولة وتفعيل التنمية الثقافية للمجتمع.

وأوضح معاليه أن الفعاليات التي تنظمها الوزارة على مستوى الدولة ضمن فعاليات اللجنة العليا تركز على بث روح الولاء والانتماء للوطن، مضيفا أن احتفالات الوزارة تشهد هذا العام طفرة نوعية في طبيعة الفعاليات وتوزيعها على كافة إمارات الدولة حتى تصل الفرحة باليوم الوطني الثاني والأربعين إلى كافة فئات المجتمع مهما كانت أماكنهم.

نهيان بن مبارك خلال تفقده القرية التراثية في الرمس — من المصدر

أهداف

قالت عفراء الصابري وكيل وزارة الثقافة والشباب وتنمية المجتمع بالإنابة إن افتتاح معالي وزير الثقافة لفعاليات القرية التراثية بالرمس يؤكد على الاهتمام الكبير من جانب معاليه بمبادرة قوافل اليوم الوطني تحت شعار "البيت متوحد" ويحمل منظمو الفعالية مسؤولية كبيرة في بذل ما يستطيعون من جهود لتحقيق أهداف المبادرة.

«العمل»: تعزيز الإنجازات والمكتسبات في البيت المتوحد

أبوظبي - البيان

اختتمت وزارة العمل فعالياتها الاحتفالية باليوم الوطني الـ42 لدولة الامارات العربية المتحدة وذلك بحفل رئيسي نظمته في نادي الشارقة للجولف والرماية.

ورفع حميد راشد بن ديماس السويدي الوكيل المساعد لشؤون العمل التهاني والتبريكات الى صاحب السمو الشيخ خليفة بن زايد آل نهيان رئيس الدولة "حفظه الله" وصاحب السمو الشيخ محمد بن راشد آل مكتوم نائب رئيس الدولة رئيس مجلس الوزراء حاكم دبي "رعاه الله" واخوانهما اصحاب السمو اعضاء المجلس الاعلى حكام الامارات بمناسبة اليوم الوطني والفوز المستحق باستضافة معرض اكسبو 2020 في دبي.

وقال في كلمة القاها نيابة عن معالي صقر غباش وزير العمل ان الفوز باستضافة المعرض الدولي يضاف الى الانجازات والمكتسبات التي تحققت في مختلف المجالات في ظل قيادتنا الرشيدة التي سارت على درب ونهج المغفور له باذن الله الشيخ زايد بن سلطان آل نهيان رحمه الله والآباء المؤسسين في مسيرة النهضة ورفعة الوطن وتوفير سبل العيش الكريم لشعب الامارات الذي يتلاحم ويلتف حول قيادته الحكيمة.

واضاف ان الاحتفال باليوم الوطني الـ42 لدولة الامارات يدفعنا للعمل باخلاص كل في موقعه لنعزز الانجازات التي تحققت في بيتنا المتوحد الذي اصبح نموذجا يحتذى به عالميا.

واكد ان حب الوطن والانتماء لترابه ليس شعارات وانما ممارسة وافعال ونبراسنا في ذلك قيادتنا الرشيدة التي علمت العالم كله ان الافعال تسبق الاقوال.

وحث الحضور على التحلي بالطاقة الإيجابية التي دائما ما يدعونا الى التحلي بها صاحب السمو الشيخ محمد بن راشد آل مكتوم نائب رئيس الدولة رئيس مجلس الوزراء حاكم دبي – رعاه الله – لما لها من تأثير عميق في تحقيق الأهداف ورفع الهمم وتطور المجتمعات والارتقاء بها.

حضر الحفل سيف السويدي الوكيل المساعد لشؤون الخدمات المؤسسية والمساندة والدكتور عمر النعيمي الوكيل المساعد لشؤون السياسات والاستراتيجية ومديرو الإدارات ومكاتب العمل والموظفون في الوزارة.

«صحة دبي» تحتفل في مكتبة راشد الطبية

الميدور خلال احتفالية "صحة دبي" باليوم الوطني — من المصدر

دبي ـ البيان

نظمت هيئة الصحة أمس احتفالاً موسعاً بمناسبة اليوم الوطني الـ 42 للدولة.

وشارك في الاحتفال الذي أقيم في مكتبة راشد الطبية المديرون التنفيذيون لقطاعات ومستشفيات الهيئة ورؤساء الأقسام الطبية والإداريةوحشد كبير من موظفي الهيئة.

وتزينت مباني الهيئة ومستشفياتها بعلم الدولة وصور حكام الإمارات ، وعبرالمهندس عيسى الميدور مدير عام هيئة الصحة بدبي عن فخره واعتزازه بهذه المناسبة الوطنية الغالية على قلوب كافة أبناء الإمارات مستعرضا الانجازات الكبيرة التي حققتها الدولة خلال العقود الماضية والتي باتت معها أنموذجا يحتذى في المنعة والرفعة والتقدم والازدهار.

ورفع الميدور بهذه المناسبة وبمناسبة فوز دبي باستضافة معرض اكسبو 2020 أسمى آيات التهاني والتبريكات إلى مقام صاحب السمو الشيخ خليفة بن زايد آل نهيان رئيس الدولة ،حفظه الله، وإلى أخيه صاحب السمو الشيخ محمد بن راشد آل مكتوم، نائب رئيس الدولة، رئيس مجلس الوزراء، حاكم دبي ،رعاه الله، وإلى إخوانهما أعضاء المجلس الأعلى للاتحاد حكام الإمارات وأولياء العهود وكافة شيوخ الإمارات وأبناء الشعب الإماراتي.

طلبة «التقنية العليا» في دبي يوقعون وثيقة الولاء الإلكترونية

جانب من احتفالية "التقنية العليا" باليوم الوطني — من المصدر

دبي - البيان

احتفلت كليات التقنية العليا في دبي باليوم الوطني الثاني والأربعين لدولة الامارات العربية المتحدة، بمشاركة مجلسي الطلاب والطالبات في كليتي دبي، وحضور عدد من شخصيات الدولة، وأولياء أمور الطلبة.

وشهدت فعاليات كلية دبي للطالبات توقيع الوثيقة الإلكترونية للولاء لرئيس الدولة صاحب السمو الشيخ خليفة بن زايد آل نهيان، ومشاركات من مدرسة الثاني من ديسمبر، ورسوم تشكيلية بالرمل، وفقرة قدمها طلاب المدرسة اليابانية، فيما عرضت فرقتا المزيود والمقابيل للفنون الشعبية فقرات غنائية وطنية، وفقرات من الشالات الشعبية، وتم عرض مسرحية فريق متطوعي حتا على مسرح كلية دبي للطالبات، إلى جانب فقرة إبداعية لمدرسة كلية دبي الثانوية للطالبات.

نهضة

وقال الدكتور سعود الملا، مدير كليات التقنية العليا في دبي: "وحدة الإمارات كانت سبباً رئيسياً، ودافعاً قوياً للتميز الذي تشهده كافة مناحي الحياة في الدولة، وهي المحرك لطلابنا كي يبدعوا، ويتواجدوا في برامج التطوير والتحديث، والنهضة الإماراتية الدائمة".

«الشارقة للإعلام» تنشر أجواء الفرح بذكرى الاتحاد

جانب من احتفالات الشارقة للإعلام باليوم الوطني — من المصدر

الشارقة - فهمي عبدالعزيز

اقامت مؤسسة الشارقة للإعلام مساء امس الاول حفلاً بمناسبة اليوم الوطني انسجاماً مع اجواء الاحتفالات الكبرى التي تسود جميع مناطق وإمارات الدولة بالمناسبة، وأقيم الحفل أمام مقر المؤسسة في إمارة الشارقة، بحضور المدير العام للمؤسسة ومدير اذاعة وتلفزيون الشارقة ومشاركة جميع موظفي المؤسسة.

وتضمن الحفل العديد من البرامج والفقرات الترفيهية التي أعدت بالمناسبة، كما تخلله العديد من المسابقات والجوائز التي زادت قيمتها على 20 الف درهم للفائزين، كما شهدت جميع برامج وفعاليات المؤسسة في الإذاعة والتلفزيون تقديم فقرات وفعاليات وتغطيات واسعة للأجواء الاحتفالية عبر شبكة مراسليها المنتشرة في إمارة الشارقة والدولة، تضمنت لقاءات حية مع شخصيات ووجوه مجتمع وعائلات وأطفال عبرت عن بهجتها بالذكرى السعيدة لليوم الوطني للبلاد.

وقال الدكتور خالد المدفع المدير العام لمؤسسة الشارقة للإعلام: "ان بلادنا الزاهية وهي تحتفل بالذكرى 42 لقيام الاتحاد لا تزال تسير بهمة عالية نحو التقدم والازدهار، وتفتخر بقادتها الذين وهبوا انفسهم لخدمتها وخدمة ابنائها البررة، وان ابناء الوطن جديرون برد الجميل لهؤلاء القادة.

الإمارات العربية المتحدة
وزارة الثقافة والشباب
وتنمية المجتمع

روح الاتحاد 42
SPIRIT OF THE UNION
NATIONAL DAY اليوم الوطني
UNITED ARAB EMIRATES الإمارات العربية المتحدة

بمناسبة الاحتفال باليوم الوطني 42

يسر
وزارة الثقافة والشباب وتنمية المجتمع
دعوتكم لحضور الحفل الغنائي
الذي يحييه نخبة من نجوم الغناء بالإمارات

ديانا حداد

سعيد السالم

منصور زايد

بلقيس أحمد

وذلك يوم الإثنين الموافق 2013/12/2 في تمام الساعة الثامنة مساءً
على المسرح الكبير بالقرية العالمية – دبي
والدعوة عامة
mcycd.ae

القرية العالمية
Global Village

themcycd mcycd Mcycd1

نرفع أسمى آيات التهاني والتبريكات

إلى مقام صاحب السمو الشيخ

خليفة بن زايد آل نهيان

رئيس الدولة "حفظه الله"

و إلى صاحب السمو الشيخ

محمد بن راشد آل مكتوم

نائب رئيس الدولة رئيس مجلس الوزراء حاكم دبي "رعاه الله"

بمناسبة فوز دولة الإمارات العربية المتحدة
بتنظيم معرض إكسبو الدولي 2020 في دبي

مهرجان دبي السينمائي الدولي 10
6-14 ديسمبر 2013

لجنة دبي للإنتاج التلفزيوني والسينمائي
Dubai Film and TV Commission

حكومة دبي
GOVERNMENT OF DUBAI

إكسبو 2020
دبي، الإمارات العربية المتحدة

يوم العلم
FLAG DAY
3rd november 3 نوفمبر

احتفالية

أكاديمية شرطة دبي تزين كل أرجائها بأعلام الدولة

تزينت الأكاديمية بأعلام دولة الإمارات العربية المتحدة في كل مكان، وشارك اللواء الأستاذ الدكتور محمد أحمد بن فهد، مدير أكاديمية شرطة دبي، يرافقه العقيد الدكتور غيث غانم السويدي، نائب المدير لشؤون التعليم والدعم، والضباط، ومنتسبو الأكاديمية، والطلبة المرشحون في هذه الاحتفالية التي تعبر عن عمق الانتماء للوطن والولاء للقيادة الرشيدة.

ورفع اللواء ابن فهد، ونائبه العقيد الدكتور السويدي، والأستاذ الدكتور علي حمودة، عميد الأكاديمية، وجميع الضباط، وكافة أسرة الأكاديمية، أسمى آيات التهاني والتبريكات إلى مقام صاحب السمو الشيخ خليفة بن زايد آل نهيان، رئيس الدولة، حفظه الله، وأخيه صاحب السمو الشيخ محمد بن راشد آل مكتوم، نائب رئيس الدولة رئيس مجلس الوزراء حاكم دبي، رعاه الله، وإلى إخوانهما أصحاب السمو أعضاء المجلس الأعلى للاتحاد، وأولياء العهود، والشيوخ، وشعب الإمارات، داعيا المولى عز وجل، أن يديم علينا نعمة الأمن والأمان أعواما عديدة وأزمنة مديدة.

دبي - البيان

مشاركة

«الإمارات لحقوق الإنسان» تحتفل

احتفلت جمعية الإمارات لحقوق الإنسان بمقرها بالراشدية باليوم الوطني بحضور محمد حسين الحمادي نائب رئيس مجلس الإدارة، وأعضاء مجلس إدارة الجمعية ورؤساء اللجان وعدد من الأعضاء.

وهنأت الجمعية صاحب السمو الشيخ خليفة بن زايد آل نهيان رئيس الدولة، حفظه الله، وصاحب السمو الشيخ محمد بن راشد آل مكتوم نائب رئيس الدولة رئيس مجلس الوزراء حاكم دبي، رعاه الله، وإخوانهما أعضاء المجلس الأعلى حكام الإمارات بهذه المناسبة الغالية.دبي - البيان

فعاليات متميزة إحتفالاً باليوم الوطني في فرعي أبوظبي ودبي

منصور بن محمد يشهد احتفالات جامعة زايد

دبي - البيان

شهد سمو الشيخ منصور بن محمد بن راشد آل مكتوم احتفالات جامعة زايد بمناسبة اليوم الوطني الثاني والأربعين ، وقام سموه بجولة في حرم الجامعة بدبي، رافقه خلالها الأستاذ الدكتور عبدالله الأميري نائب مدير الجامعة وعدد من المسؤولين والشخصيات العامة.

أنشطة

واطلع سموه على مختلف الأنشطة والفعاليات، وأعرب عن تقديره لجهود الجامعة في تنظيم احتفالات عيد الاتحاد من خلال أفكار حديثة ومتجددة، تعكس مستوى الطلبة المتطور، والصورة المشرقة لدولة الإمارات العربية المتحدة.

وبدأت احتفالات الجامعة في كل من أبوظبي ودبي برفع علم دولة الإمارات ثم السلام الوطني، ومن ثم بدأ الطلبة بتقديم فعالياتهم المتنوعة. وتميزت فعاليات هذا العام بأفكار جديدة وغير مسبوقة وفقا لتوجيهات معالي الدكتورة ميثاء الشامسي وزيرة دولة، رئيس جامعة زايد، وحرصها على تلبية الرؤى الراهنة التي أطلقتها الحكومة الرشيدة، والتي تنسجم مع رسالة الجامعة نحو الإسهام الإيجابي في إعداد كوادر مؤهلة من الخريجين القادرين على المساهمة في بناء الوطن.

وبهذه المناسبة أطلق عدد من طلبة الجامعة في دبي تطبيقا تقنيا يتيح الفرصة لمتابعة أحداث الاحتفال من خلال الهواتف الذكية، إضافة إلى استثمار التقنيات المتنوعة- كالآيباد والكتب الإلكترونية- وأساليب التواصل الاجتماعي والبرامج التقنية المرتبطة بذوي الاحتياجات الخاصة، الذين كان لهم دور كبير في الاحتفالات.

منصور بن محمد لدى حضوره الاحتفالات

من المصدر

مبادرات

وتنوعت فعاليات الاحتفال بفرع الجامعة بدبي حيث شملت مبادرات متعددة ومسابقات متنوعة وأفلاما وطنية ومحاضرات توعوية ومعارض حول الشعر والفروسية، وعلم النفس، واللغة العربية، واللياقة البدنية، والتصميم، وتنمية المهارات، والإعداد الأكاديمي، والتراث، وعلوم الإدارة، وعلوم الاتصال والإعلام، والصور الهادفة، والحوافز الإبداعية، والآداب وعلوم الاستدامة، وتقنية المعلومات، وركنا للمأكولات الشعبية، وغيرها من المواضيع التي تعزز وعي الطلبة والحضور، إلى جانب العروض المسرحية المتنوعة التي قدمها طلبة الجامعة.

بانوراما الاتحاد

شملت الفعاليات افتتاح معرض "بانوراما الاتحاد" ومعرض للكتاب الإماراتي الذي شاركت به وزارة الثقافة والشباب وتنمية المجتمع. وضم إبداعات للأدباء الإماراتيين في الشعر والقصة والرواية.

وشارك عشرات الأطفال من مدرسة "ابن سينا" بأبوظبي في الاحتفال وقدموا استعراضاً وطنياً متميزا نال إعجاب الحضور.

معرض

وفي قسم الطلبة بأبوظبي، أقام عدد من الطلبة معرضاً للصور الفوتوغرافية عكست لوحاته جوهر الشخصية الإماراتية والإنجاز الحضاري الإماراتي ومزجهما التراث بالمعاصرة دونما انفصام، كما انتشر في زوايا المكان عدد من الخيام التي تنقل أجواء البر والصحراء وتراث الماضي وتقاليده، وضمت كذلك مجلس الشّعر الذي ألقيت فيه قصائد تتغنى بفرحة عيد الاتحاد، وإلى جانبها أقيمت أجنحة للاحتفاء بالصناعات التقليدية التراثية.

كما عُرض فيلم قصير بعنوان "أنا زايد" من إنتاج وتنفيذ عدد من طلاب برنامج الإعداد الأكاديمي، وأقامت الأندية الطلابية منصاتها التي استعرضت من خلالها فعالياتها الخاصة في اليوم الوطني. وعرض بعض الطلاب مبتكراتهم في مجالات الاتصال والوسائط المتعددة، فيما أقام آخرون معرض "بوستر" استعرضوا من خلاله ملصقات ضمت نتائج أبحاث ودراسات قاموا بها بين قطاعات مختلفة من المجتمع الإماراتي.

«عونك» تترجم مبادئ الاتحاد والمساواة

دبي - البيان

ترجم مركز عونك للتأهيل الاجتماعي للمتعافين من الإدمان والمعرضين لخطر الإدمان، مبادئ الاتحاد والمساواة حيث نظم المركز فعالية احتفالية بمناسبة اليوم الوطني لدولة الإمارات، شارك بها عدد كبير من المؤسسات الحكومية والمراكز الاجتماعية والمدارس، استهدفت تعزيز مستوى الوعي حول أهمية دمج الفئات المهمشة وضرورة التعامل مع هذه الفئات على أساس إنسانيتهم وقدراتهم ومنحهم فرص عادلة للحصول على حقوقهم التي ضمنها لهم القانون والقيام بواجباتهم تجاه وطنهم ومجتمعهم.

وتضمن الاحتفال عدداً من الفقرات التراثية والثقافية والترفيهية المنوعة، شمل ذلك لوحات فنية للأطفال المشاركين من مدرسة النخبة النموذجية ومدرسة القيم النموذجية ورقصة تراثية أداها طلاب مدرسة عتبة بن غزوان. وقدم الإعلامي حسن المعلم فقرات الحفل وعددا من المسابقات الشعرية والثقافية. كما شارك في تقديم فقرات الحفل عدد من المتعافين من المخدرات، الأعضاء في مركز عونك، وأطفال من ذوي الإعاقة، بالإضافة إلى خميس عبيد العيالي المهيري، أحد أعضاء برنامج "وليف" لرعاية كبار السن التابع لهيئة تنمية المجتمع. وقدم الدكتور المحامي يوسف الشريف، من مكتب الدكتور يوسف الشريف ومشاركيه للمحاماة والاستشارات القانونية، فقرة بعنوان جلسة حوارية، سلط الضوء خلالها على أهمية دمج الفئات المهمشة في المجتمع وعلى رأسهم المتعافون من الإدمان وضرورة منحهم الفرصة للقيام بأدوارهم كأشخاص فاعلين في المجتمع في إطار وعي كامل لديهم بأهمية الالتزام بالقانون.

خلال احتفال مركز عونك التابع لهيئة تنمية المجتمع باليوم الوطني

من المصدر

إندماج

وخلال كلمته للحفل، أكد خالد الكمدة، مدير عام هيئة تنمية المجتمع، أهمية منح فرصة للمتعافين من الإدمان والأخذ بيدهم ليكونوا قادرين على الاندماج في المجتمع بشكل كامل وعدم وصمهم بوصمة الإدمان، لاسيما وأنها مرحلة تجاوزوها بإرادتهم ورغبتهم في تغيير حياتهم والعودة إلى كنف مجتمعهم وأسرهم.

وقال: "ندرك في هيئة تنمية المجتمع أن التعامل مع الأفراد على أساس إنسانيتهم ومنحهم فرص عادلة للمساهمة في المجتمع، هو لبنة أساسية في مسيرة التنمية المجتمعية. وتهدف كافة برامج الهيئة إلى تحقيق هدفين رئيسيين الأول هو تعزيز الوعي المجتمعي حول الفئات المهمشة والأكثر عرضة للخطر، بالإضافة إلى منح هذه الفئات الفرصة العادلة للانصهار بشكل كامل في مجتمعها. وتشكل الفعاليات المجتمعية التي تتحد فيها الرؤية والهدف مثل احتفالات اليوم الوطني، مناسبة مثالية لكسر عزلة شرائح واسعة من الفئات المهمشة وعلى رأسها المتعافون من الإدمان والذين يشتركون معنا بحب الوطن والرغبة في خدمته وتنميته.

المنصوري يكرم أبناء العاملين في أمن الهيئات

مبادرة «مع أبنائنا» تأتي بهدف التواصل الاجتماعي بين كافة الشرائح

دبي - البيان

شهد اللواء محمد عيد المنصوري، مدير الإدارة العامة لأمن الهيئات والمنشآت والطوارئ ، حفل تكريم أبناء العاملين في الإدارة العامة، نظمته الإدارة العامة لأمن الهيئات والمنشآت والطوارئ ممثلة بإدارة أمن وحماية الشخصيات، ضمن الاحتفالات باليوم الوطني الثاني والأربعين للدولة، وبمناسبة فوز مدينة دبي باستضافة اكسبو 2020 ، بحضور العميد عبدالله حسين خان، مدير إدارة منشآت ديرة، والعميد أحمد خلفان المنصوري، مدير إدارة الطوارئ، والعقيد عبدالله خليفة المري، مدير إدارة أمن وحماية الشخصيات، والمقدم محمد حمدان بن دلموك، مدير إدارة الشؤون الإدارية بالوكالة، والطلبة المكرمين وأولياء أمورهم.

مناسبة

وقال اللواء محمد عيد المنصوري، في كلمة ألقاها خلال الاحتفال، إن الإدارة العامة لأمن الهيئات والمنشآت والطوارئ، لم تجد أعظم من مناسبة من اليوم الوطني الثاني والأربعين لاتحاد دولتنا الفتية، ولم تجد احتفالا أفضل من احتفالاتها بهذا اليوم العظيم مع أبنائنا الطلبة عبر مبادرة «مع أبنائنا»، ويشرفنا بهذه المناسبة أن نرفع أسمى آيات التهنئة والتبريكات لمقام سيدي صاحب السمو الشيخ خليفة بن زايد آل نهيان، رئيس الدولة، حفظه الله، وإلى أخيه سيدي صاحب السمو الشيخ محمد بن راشد آل مكتوم، نائب رئيس الدولة، رئيس مجلس الوزراء ،حاكم دبي، وإلى إخوانهما أعضاء المجلس الأعلى حكام الإمارات، وأولياء العهود، وإلى شعب الإمارات. كما نهنئهم بمناسبة فوز مدينة دبي باستضافة الحدث الأهم والأكبر على مستوى العالم اكسبو 2020.

وأوضح أن مبادرة «مع أبنائنا» تأتي بهدف التواصل الاجتماعي بين كافة شرائح مرتب الإدارة العامة وتتمحور هذه المبادرة حول تقديم جوائز عينية تشجيعا منها للطلبة المتفوقين دراسيا، وتعزيز التواصل المجتمعي بين مرتب الإدارة وعائلاتهم وتعريف الأبناء بطبيعة عمل أولياء أمورهم وتشجيع الموظفين على متابعة المستوى التعليمي لأبنائهم.

وتابع مخاطبا الطلبة المكرمين بقوله: أبنائي الطلبة أنتم الجيل الذي نراهن عليه في المستقبل لبناء وطن متقدم بين الأمم وربما لا تعلمون حجم التضحية التي يقدمها آباؤكم وأمهاتكم ليوفروا لكم سبل العلم والمعرفة لتصبحوا قادة في المستقبل، فأرجو أن تكونوا أهلا لهذه الثقة الغالية من خلال التزود بالعلم والمعرفة ولا يتحقق العلم والمعرفة إلا باحترام وطاعة المعلم باعتباره رمزا للعلم والتربية.

اللواء المنصوري يكرم أبناء العاملين في أمن الهيئات والمنشآت

دبي تشهد أجواء احتفالية متميزة في «أسعد شعب»

دبي - البيان

أعلنت لجنة دبي لاحتفالات اليوم الوطني عن "أسعد شعب"، الحدث الرئيس في إمارة دبي للاحتفال بالذكرى الثانية والأربعين لليوم الوطني، والذي يقام يوم الأحد أول ديسمبر 2013، ابتداءً من الساعة الخامسة مساءً في برج بارك بجانب برج خليفة. ليكون هذا الحدث الرئيس مستوحى من قصيدة صاحب السمو الشيخ محمد بن راشد آل مكتوم، نائب رئيس الدولة، رئيس مجلس الوزراء، حاكم دبي ومعبراً عن الإرث التاريخي والتطور الحالي والمستقبل الذي ينتظر الوطن الغالي.

وسيتضمن الحدث الرئيس عروضاً مبهرة تم تصميمها لتعكس تفاعل فئات المجتمع المختلفة كونها جزءا من "أسعد شعب" ولتعبر عن مفهوم روح الاتحاد ضمن محاور تتناول التاريخ والحاضر والمستقبل. كما يشمل الحفل استخدام التكنولوجيا المبهرة في العديد من العروض التراثية والعالمية الرائعة من أجل الاحتفال بهذه المناسبة الوطنية. ويختتم الحفل بعرض ملهم للألعاب النارية لتضيء سماء دبي بصورة تليق بهذه المناسبة الوطنية.

كما أعلنت اللجنة بأنه سيتم توزيع هدايا تذكارية متميزة على الجمهور في موقع الحدث. وسيتواجد في الموقع العشرات من المتطوعين الذين سيمدون الجماهير بكافة المعلومات اللازمة مثل نقاط توزيع الهدايا، والمرافق.

ودعت لجنة دبي الجمهور لحضور الحدث الرئيس والذي سيكون في برج بارك بجانب برج خليفة في مساء يوم الأحد 1 ديسمبر. حيث سيتم فتح الأبواب أمام الجمهور ابتداءً من الساعة الخامسة مساءً. ودعت اللجنة الجمهور إلى استخدام المواصلات العامة حيث يمكن النزول عند محطة دبي مول للوصول إلى موقع الحدث باستخدام المترو. كما يمكن للجمهور استخدام المواقف الأرضية في إعمار بوليفارد أو مواقف دبي مول.

تنسيق

تعمل لجنة دبي لليوم الوطني بالتنسيق مع مختلف الجهات بخصوص الفعاليات المختلفة التي تقوم بها والتي تستهدف كافة سكان إمارة دبي لتسليط الضوء على تاريخ وتراث الدولة والتعريف بالعادات وإلقاء الضوء على المكانة العالمية السياحية والاقتصادية التي تتمتع بها الدولة. حيث تقوم الجهات الحكومية بتنظيم العديد من الفعاليات الوطنية التي تهدف إلى إبراز دور حكام الإمارات في مسيرة الاتحاد وسيتضمن جدول الفعاليات ورشا تراثية للأطفال ومعرضا تراثيا، وغيرها من المسابقات التراثية. كما تقوم الجهات الحكومية بتنظيم فعاليات مختلفة لموظفيها وللجمهور مثل الأمسيات الشعرية بحضور نخبة من الشعراء الإماراتيين. وينظم مكتب سمو ولي عهد دبي مع حرس الرئاسة فعالية (من العلم إلى العلم) من خلال مسيرة الدراجات الهوائية في 2 ديسمبر، حيث تبدأ الانطلاقة الساعة السادسة صباحاً من سارية علم الإمارات في دار الاتحاد بدبي وتنتهي عند سارية العلم في العاصمة أبوظبي والدعوة عامة.

اجتماعات

وفي إطار التنسيق الشامل لفعاليات اليوم الوطني للدولة مع اللجنة الاتحادية التي تضم ممثلين عن الإمارات السبع، وبالتعاون مع لجنة دبي لاحتفالات اليوم الوطني، تتواصل مختلف الجهود والمبادرات من مختلف الجهات في دبي للاحتفال بهذه المناسبة التاريخية ولإبراز انجازات الدولة وتاريخها العريق مع إلقاء الضوء على المكانة العالمية المتميزة التي حققتها في مختلف الميادين. فقد قامت الجهات الحكومية المختلفة بإعداد برنامج حافل للاحتفاء بالذكرى الثانية والأربعين لليوم الوطني للدولة مع تدشين حملات مكثفة للتوعية بهذا اليوم التاريخي والانجازات التي تحققت في ظل الاتحاد، إضافة إلى تزيين مختلف المباني الحكومية في إمارة دبي. وقد قامت لجنة دبي لليوم الوطني بتزيين مختلف الشوارع في الإمارة بأعلام الدولة احتفاء بهذه المناسبة. حيث تم تصميم زينة المدينة لهذا العام لتركز على أسعد شعب من خلال إبراز نماذج من الإماراتيين المبدعين في مجال الإعلام والشعر والطب والهندسة والتخصصات المختلفة بالإضافة إلى الأبطال الرياضيين مثل نجوم المنتخب الوطني وأبطال رياضات ذوي الإعاقة، والأطفال وغيرهم من فئات المجتمع.

كما دشنت اللجنة قبل فترة الحملة الإعلامية الخاصة باليوم الوطني في مختلف الصحف العربية والإنجليزية بالإضافة إلى الإذاعات المحلية الناطقة بعدة لغات وذلك تفاعلا مع الحدث لترسيخ أهمية هذه المناسبة الوطنية في المجتمع.

نرفع أسمى آيات التهاني والتبريكات

إلى مقام صاحب السمو الشيخ

خليفة بن زايد آل نهيان

رئيس الدولة "حفظه اللّه"

و إلى صاحب السمو الشيخ

محمد بن راشد آل مكتوم

نائب رئيس الدولة رئيس مجلس الوزراء حاكم دبي "رعاه اللّه"

بمناسبة فوز دولة الإمارات العربية المتحدة
بتنظيم معرض إكسبو الدولي 2020 في دبي

ALTARIA

DM
www.dm-tv.tv

NATIONAL®
PAINTS

إكسبو 2020
دبي، الإمارات العربية المتحدة

يوم العلم
FLAG DAY
3rd november 3 نوفمبر

أحمد بن سعود المعلا يشهد احتفال «سيدات أعمال» أم القيوين

شهد الشيخ أحمد بن سعود بن راشد المعلا نائب رئيس المجلس التنفيذي بأم القيوين مساء الأول من أمس ، بحديقة الشيخ زايد، احتفال اليوم الوطني الثاني والأربعين الذي نظمه مجلس سيدات أعمال أم القيوين، تحت رعاية حرم صاحب السمو الشيخ سعود بن راشد المعلا عضو المجلس الأعلى حاكم أم القيوين، الشيخة سمية بنت صقر القاسمي.

وتضمنت فعاليات الحفل الذي أقيم بالتعاون مع القيادة العامة لشرطة أم القيوين، وفريق مواليف التطوعي، العديد من الفقرات الوطنية التي عبرت عن مشاعر الوفاء والولاء لقيادة الدولة ومؤسسي الاتحاد.

وبدأت فعاليات الاحتفال بتدوين الشيخ أحمد بن سعود كلمة في حب الوطن، هنأ فيها صاحب السمو الشيخ خليفة بن زايد آل نهيان رئيس الدولة، حفظه الله، وأخاه صاحب السمو الشيخ محمد بن راشد آل مكتوم نائب رئيس الدولة رئيس مجلس الوزراء حاكم دبي، وإخوانهما أصحاب السمو حكام الإمارات بمرور 42 عاماً على قيام دولة الإمارات.. ثم أطلق سموه بالون علم الإمارات. وقام الشيخ أحمد بجولة في أرجاء الحديقة، وشاهد عرض فرق الدراجات النارية المشاركة في المسيرة التي نظمها فريق "مواليف"، والتقط معهم الصور التذكارية. ثم تفقد الشيخ أحمد بن سعود معرض الأسر المنتجة.

تلى ذلك حضور الشيخ أحمد بن سعود الفقرات التي قدمت على مسرح الاحتفال، والتي تضمنت فقرات فنية للفرقة الحربية بأم القيوين وطلبة مدارس منطقة أم القيوين التعليمية. وفي ختام الحفل، تسلم الشيخ أحمد درع روح الاتحاد من السيدة عائشة راشد اليتيم رئيسة مجلس سيدات أعمال أم القيوين. أم القيوين – وام

تفقد جناحها في معرض وملتقى «البيت متوحد» بواشنطن

سلطان بن حمدان يشيد بالتوطين في كهرباء أبوظبي

واشنطن – البيان

أشاد الشيخ سلطان بن حمدان بن زايد آل نهيان مدير إدارة شرق آسيا والباسيفيك في وزارة الخارجية بجهود هيئة مياه وكهرباء أبوظبي (أدويا) وشركاتها في استقطاب الكوادر المواطنة وإطلاق برامج الرعاية الطلابية بما يحقق طموحات الهيئة من تزويدها بالموارد البشرية المؤهلة والمتخصصة في صناعات الطاقة والمياه ودعم جهود الهيئة في توطين الوظائف بما يحقق الاستثمار الأمثل من القوى العاملة المواطنة.

كما أشاد برعاية الهيئة ومشاركتها في الملتقى الطلابي الرابع الذي تنظمه سفارة الإمارات في واشنطن وانطلق أمس في فندق "ماريوت وورد مان بارك" ويقام مواكبة مع احتفالات الدولة باليوم الوطني الثاني والأربعين وتحت شعار "البيت متوحد" وبحضور ما يقرب الألف طالب وطالبة، ويهدف الملتقى إلى تعزيز التواصل بين الطلبة الإماراتيين الدارسين في الولايات المتحدة الأميركية وبين مختلف القطاعات الحكومية والخاصة في الدولة.

سلطان بن حمدان خلال زيارته لجناح الهيئة — من المصدر

تثمين

وشكر الشيخ سلطان حرص الهيئة وشركاتها على تحقيق الحضور الفاعل لبرامج ترشيد استهلاك الماء والكهرباء في جناح الهيئة وشركاتها في المعرض بما يحقق الحفاظ على الموارد واستدامتها وتقدير الجهود المبذولة في توفيرها واستدامتها والتي تقوم بها هيئة مياه وكهرباء أبوظبي وشركاتها.

جاء ذلك خلال زيارته لجناح الهيئة مستمعاً لشرح من وفد الهيئة عن جهود الهيئة في استقطاب الخريجين والتوطين يرافقه يوسف مانع العتيبة سفير الدولة لدى الولايات المتحدة الأميركية.

وأكد المستشار التقني للهيئة رئيس الوفد المهندس سعيد سلمان نصوري حرص الهيئة على رعاية مثل هذه الفعاليات الهادفة والتي تعزز العلاقة بين كوكبة الطلبة المتوقع تخرجهم في جامعات الولايات المتحدة الأميركية وبين مؤسسات العمل في القطاعين الحكومي والخاص وللاطلاع المباشر على فرص ومتطلبات العمل التي توفرها إدارات الموارد البشرية في الهيئات المشاركة في معرض فرص العمل الذي يقام ضمن فعاليات الملتقى كل عام والذي حقق نجاحات متميزة في رفع معدلات التوطين في الدولة.

وأكد أن طلاب وطالبات الإمارات هم الثروة الحقيقية وأن الاهتمام بهم هو أقل واجب في حقهم، وأضاف إننا نرى فيهم الوجه المشرق للقيادات الشابة التي تقدم نموذجاً مضيئاً للإمارات في الخارج ورغم أنهم يقيمون في الولايات المتحدة الأميركية للدراسة إلا أنهم سفراء لدولة الإمارات ويعكسون ملامح النهضة والتقدم والرعاية الحضارية المتكاملة التي تقدمها الدولة، مؤكداً حرصهم جميعاً في تجسيد القيم الغالية علينا والمتمثلة في التعاطف والتواضع واحترام الآخرين.

سعيد الغفلي: اليوم الوطني وسام على صدر كل مواطن إماراتي

أبوظبي. البيان

أكد الدكتور سعيد الغفلي وكيل الوزارة المساعد في وزارة الدولة لشؤون المجلس الوطني الاتحادي، أن اليوم الوطني يمثل وساماً على صدر كل مواطن إماراتي يدفعه إلى الفخر والاعتزاز بهذا الإنجاز العظيم الذي جسد فيه المؤسسون وعلى رأسهم المغفور له بإذن الله تعالى، الشيخ زايد بن سلطان آل نهيان "رحمه الله" أروع الأمثلة في التفاني والإخلاص والعطاء، وجسدوا معاني الوفاء من أجل هذا الوطن الذي تواصلت فيه مسيرة الخير والنماء حتى تحققت المنجزات الحضارية الفريدة والشواهد العظيمة في مختلف المجالات والميادين التنموية ليتمكن من تحقيق الإنجازات الكبيرة في فترة قصيرة لا تتجاوز النصف قرن ولتسبق دولتنا الحبيبة الكثير من الدول المتقدمة التي تفوقها عمراً بقرون مديدة.

وقال: تمر الذكرى الثانية والأربعون لليوم الوطني والإمارات تزهو بالإنجازات تلو الإنجازات بفضل القيادة الحكيمة التي تبذل كل ما بوسعها لتحقيق التقدم والرفاهية والازدهار لشعب الإمارات التي بادلها حباً بحب وعطاء بعطاء حتى تمكنت بفضل هذا التلاحم الكبير من الوصول إلى العالمية في كثير من المجالات، وأن يحتل شعب الإمارات موقع الريادة في كثير من الإنجازات.

سعيد الغفلي

«الداخلية» تحتفل باليوم الوطني

أبوظبي– الشارقة– البيان

شهد الفريق سيف عبدالله الشعفار، وكيل وزارة الداخلية، احتفال الوزارة باليوم الوطني الثاني والأربعين، الذي نظمته إدارة العلاقات العامة بهذه المناسبة، في قاعة المحاضرات بمقر وزارة الداخلية.

حضر الاحتفال اللواء الركن خليفة حارب الخييلي، وكيل وزارة الداخلية المساعد للموارد والخدمات المساندة، واللواء الركن الدكتور عبيد الكتبي نائب القائد العام لشرطة أبوظبي، واللواء راشد ثاني المطروشي قائد عام الدفاع المدني بالإنابة، واللواء عبدالعزيز الشريفي مدير عام الأمن الوقائي، والمديرون العامون ومديرو الإدارات، وعدد كبير من الضباط وصف الضباط والأفراد والمدنيين؛ والعنصر النسائي والعاملين في قطاعات الوزارة كافة، وممثلون عن المؤسسات والهيئات والشركات والفنادق، والشركاء الاستراتيجيين لوزارة الداخلية، وعدد من أعضاء المنتخب الوطني لدولة الإمارات العربية المتحدة.

بدأ الحفل بالسلام الوطني لدولة الإمارات، ثم تلاوة آيات من الذكر الحكيم، بعد ذلك شاهد الحضور فيلماً تسجيلياً عن مسيرة الاتحاد، وألقى طلاب مدرسة الاتحاد القسَم، كما ألقى الملازم أول راشد الشامسي قصيدة شعرية تعبّر عن المناسبة، وقدم أطفال من روضة الابتهال فقرة غنائية ورقصة شعبية نالت إعجاب الحضور.

وقام الفريق الشعفار، يرافقه عدد من كبار الضباط، بقطع الكعكة التي أعدت بهذه المناسبة الغالية على قلوب الجميع.

وتضمنت فقرات الحفل العديد من عروض الألعاب الشعبية والأغاني الوطنية والقصائد الشعرية، والفقرات الاستعراضية والمسابقات والجوائز، والسحب على الجوائز بمشاركة لاعبي المنتخب الوطني، ومدرستي السميح والشوامخ، ومركز أبوظبي لرعاية وتأهيل ذوي الاحتياجات الخاصة.

كما نظمت إدارة جناح الجو بالشارقة احتفالاتها باليوم الوطني الثاني والأربعين لدولة الإمارات العربية المتحدة، في قسم جناح الجو بالشارقة بحضور حمد أحمد الرحومي، عضو المجلس الوطني الاتحادي والعميد مهندس عبدالله محمد عبدالكريم رئيس قسم الصيانة، والعقيد طيار عبدالله سالم الذيب، رئيس قسم جناح الجو بالشارقة، وعدد من الضباط وصف الضباط والأفراد .

الشعفار وكبار الضباط خلال الاحتفال — من المصدر

شرطة العاصمة و"أبوظبي للتعليم" يحتفلان بالمناسبة

أبوظبي – البيان

احتفلت القيادة العامة لشرطة أبوظبي بمناسبة اليوم الوطني، الـ"42" للدولة ، وعبّر منتسبوها عن اعتزازهم بالقيادة العليا للدولة، وما حققته من منجزات على الصعيدين المحلي والدولي، مجددين ولاءهم والتفافهم حول القيادة التي مكنت الإمارات من تبوؤ مكانة مرموقة في المحافل العالمية، مشيدين بالازدهار والتطور الشامل الذي تشهده البلاد، مضيفين أنهم يتطلعون إلى مستقبل مشرق بمنجزات كبيرة تليق بمسيرة الاتحاد، مؤكدين أن هذه المناسبة تجسّد تلك المسيرة الكبيرة في البناء والعطاء.

وشهد اللواء الركن الدكتور عبيد الكتبي، نائب القائد العام لشرطة أبوظبي، الاحتفالات التي أقامها طلاب مدارس أبوظبي بمناسبة اليوم الوطني الثاني والأربعين، والتي نظمها مجلس أبوظبي للتعليم بمنتجع الفرسان. وأكد عقب الحفل الذي حضره الدكتور مغير خميس الخييلي مدير عام المجلس أن فرحتنا اليوم فرحتان، الأولى بيومنا الوطني المجيد، والأخرى الفوز بتنظيم اكسبو 2020، الذي يعدّ دليلاً على إثمار العزيمة في بلوغ الهدف بالإصرار والتحدي، وأن أبناء الإمارات كلهم على قلب رجل واحد؛ بفضل دعم القيادة العليا مؤكداً تواصل العمل لبلوغ الأهداف التي رسمتها لنا القيادة.

احتفالات الحراسات

وفي الإدارة العامة للحراسات والمهام الخاصة بشرطة أبوظبي، أقيم احتفال باليوم الوطني الثاني والأربعين، أشار فيه العميد فارس خليفة الفارسي مدير عام الحراسات والمهام الخاصة إلى أن ذكرى قيام دولة الاتحاد من الذكريات الغالية على المواطنين والمقيمين على أرض هذه الدولة الطيبة، التي تحتضن ثقافات وحضارات قلّ أن يوجد لها نظيرها في العصر الحديث.

الخييلي والكتبي خلال إحتفالية مجلس أبوظبي للتعليم — من المصدر

عروض بحرية وجوية وبرية في حفل شرطة الشارقة

الشارقة – فهمي عبدالعزيز

شهد العميد عبدالله مبارك الدخان نائب قائد عام شرطة الشارقة احتفالات القيادة باليوم الوطني الثاني والأربعين الذي أقيم على كورنيش بحيرة خالد بالشارقة مساء أمس الخميس بحضور عبدالرحمن بن سالم الهاجري رئيس المجلس الاستشاري بالشارقة، ومحمد علي النومان رئيس هيئة الإنماء التجاري والسياحي بالشارقة، وسالم بن سالم السويدي رئيس اللجنة الدائمة للأراضي بدائرة التخطيط والمساحة بالشارقة، وعدد من مديري الدوائر الحكومية، كما حضر الحفل العميد الدكتور عبدالله سعيد بن ساحوه مدير الإدارة العامة للإقامة وشؤون الأجانب في الشارقة، والعميد عبدالله سعيد السويدى مدير الإدارة العامة للدفاع المدني بالشارقة من المنطقة الأمنية بالشارقة، والمديرون العامون ومديرو الإدارات وضباط وأفراد شرطة الشارقة إلى جانب حشد غفير من الجمهور والإعلاميين.

بدأ الاحتفال بكلمة رئيس اللجنة المنظمة لاحتفالات القيادة العامة لشرطة الشارقة العقيد سلطان عبدالله الخيال مدير إدارة الإعلام والعلاقات العامة قال فيها إننا نلتقي اليوم في احتفالات الدولة باليوم الوطني الثاني والأربعين في مناسبة عزيزة على كل ابن من أبناء هذا الوطن الغالي، يوم نعبر من خلاله عن فرحتنا باستعادة ذكرى تأسيس دولتنا الحبيبة .

ثم تلا ذلك العديد من العروض والفعاليات التي نالت استحسان الجمهور وأبدى تفاعله أثناء العروض، منها عرض لفرقة مكافحة الشغب وآخر لعمليات إنزال بواسطة الطائرات العمودية، وثالث يوضح كيفية السيطرة على مجموعة إرهابية تقوم بتهريب الأسلحة وبعض المبالغ المالية وكيفية التعامل معها والسيطرة عليهم، هذا إلى جانب عرض للطيران بالجناح الشراعي الذي قام به فريق الشارقة للاستعراضات الجوية .

شرطة الشارقة خلال الاحتفال — من المصدر

2,495

يوماً قبل أن يفتح
معرض إكسبو دبي
الدولي ٢٠٢٠ أبـوابـه

277,000

وظيفة، مما يعني فرصاً
واعدة لمنطقة الشرق
الأوسط وشمال أفريقيا
وجنوب آسيا

25

مليون زائر متوقع إلى
أكثر معارض
الإكسبو
عالمية حتى الآن

بلغة الأرقام، دبي محضن الأعمال

كن جزءاً من الحدث EXPO2020DUBAI.AE

DUBAI

EXPO 2020
DUBAI, UAE
HOST CITY

INFO@FALCONANDASSOCIATES.AE

DMBArabAB02

يوم العلم
FLAG DAY
3 نوفمبر 3rd november

فعاليات

شرطة العين تستعد للعطلة

أعدت مديرية شرطة العين خطة للتعامل مع مختلف الحالات الطارئة خلال عطلة اليوم الوطني الـ42 على الطرق والأماكن التي تشهد كثافة عالية من الجمهور.. مثل مدينة الألعاب هيلي ، ومطار العين ، وحديقة الجاهلي ، ومنطقة مبزرة الخضراء وغيرها مؤكدة جاهزية جميع الوحدات الشرطية للتحرك فور وقوع أية حوادث خلال الإجازة ،كما استعدت لتأمين فعاليات بطولة العين للاستعراضات الجوية، التي ستنطلق في مطار العين الدولي أيام السبت والأحد والاثنين المقبلة وتستمر ثلاثة أيام، بالتعاون مع هيئة أبوظبي للسياحة والثقافة.

وأكد العميد حمد عجلان العميمي مدير مديرية شرطة العين الحرص على المشاركة في مختلف الفعاليات المحلية والدولية، تنفيذاً للخطط الإستراتيجية التي وضعتها القيادة العامة لشرطة ابوظبي للتواصل مع الشركاء وأفراد المجتمع ومؤسساته ، لافتاً إلى أن المديرية وضعت خطة شاملة للمحافظة على الأمن والسلامة خلال فعاليات البطولة الدولية، لضمان راحة جميع زوار الحدث الذي يعتبر الأهم من نوعه في المنطقة.

العين - البيان

طارق لوتاه:

المحافظة على روح الاتحاد مسؤولية الجميع

أكد طارق هلال لوتاه وكيل وزارة الدولة لشؤون المجلس الوطني الاتحادي ان مناسبة اليوم الوطني هي مناسبة غالية على قلوب جميع أبناء الوطن، ونستذكر فيها جميعاً الآباء المؤسسين، وعلى رأسهم المغفور له الشيخ زايد بن سلطان آل نهيان، والمغفور له الشيخ راشد بن سعيد آل مكتوم "رحمهما الله" وجميع حكام الإمارات، ونستذكر في الوقت ذاته المراحل الأولى لتأسيس دولة الاتحاد، تلك الفترة التي كان يمر فيها العالم بنزاعات وصراعات. إلا أن الإمارات وبفضل من الله الذي منّ عليها بحكام لديهم الحكمة والبصيرة والقدرة على التلاقي والوحدة، لتحقيق الخير للوطن، فقدموا كل جهدهم من أجل إسعاد شعبهم وتحقيق متطلباته.

ومن هذا الحس الوطني الكبير الذي يغلّب مصلحة الجماعة على مصلحة الفرد ومصلحة الوطن على مصلحة الذات، علينا جميعاً أن نأخذ منه العبر في الحاضر والمستقبل، لأن تحقيق النجاح يحتاج إلى التحلي بأخلاق رفيعة المستوى تقوم على التعاون والقدرة على العطاء والإيثار لأجل مصلحة عليا وهي مصلحة الوطن.

يوسف العبري: نجدد الوعد بالتزامنا حماية استقرار المجتمع وسيادة القانون

صيانة الحقوق والحريات أساس بناء مجتمع مستقر وآمن

أبوظبي - البيان

قال المستشار يوسف سعيد العبري النائب العام لإمارة أبوظبي في كلمة له بمناسبة اليوم الوطني 42: "أرفع باسمي واسم أعضاء النيابة العامة في أبوظبي وجميع العاملين فيها، أسمى آيات التهاني والتبريكات إلى مقام صاحب السمو الشيخ خليفة بن زايد آل نهيان رئيس الدولة، حفظه الله، وإلى أخيه صاحب السمو الشيخ محمد بن راشد آل مكتوم نائب رئيس الدولة رئيس مجلس الوزراء حاكم دبي رعاه الله، بمناسبة اليوم الوطني الثاني والأربعين لقيام الاتحاد. كما أتقدم بالتهنئة إلى أصحاب السمو أعضاء المجلس الأعلى للاتحاد حكام الإمارات والى الفريق أول سمو الشيخ محمد بن زايد آل نهيان ولي عهد أبوظبي، نائب القائد الأعلى للقوات المسلحة، رئيس المجلس التنفيذي والى أولياء العهود ونواب الحكام وإلى شعب دولة الإمارات، منتهزين هذه المناسبة لنجدد الوعد بالتزامنا في النيابة العامة في أبوظبي حماية استقرار المجتمع وسيادة القانون، ليبقى علمنا في عيون أبنائه وعيون العالم مرادفاً واقعياً للعدالة وسيادة القانون، ولتكون دولتنا كما أرادها آباؤنا المؤسسون واحة للأمن والاطمئنان والرفاهية لجميع المواطنين والمقيمين على أرضها".

يوسف سعيد العبري

واضاف: "نحن ملتزمون في النيابة العامة في أبوظبي العمل وفق توجيهات سمو الشيخ منصور بن زايد آل نهيان نائب رئيس مجلس الوزراء وزير شؤون الرئاسة رئيس دائرة القضاء في أبوظبي، وبالتكامل مع كافة النيابات الاتحادية والمحلية العاملة في الدولة ومختلف الجهات الأمنية على ترسيخ دعائم الاستقرار في كافة أرجاء الوطن، متخذين من صيانة الحقوق والحريات أساساً لبناء مجتمع مستقر وآمن، مساهمة من النيابة العامة في تحقيق رؤية قادتنا بأن تصبح عاصمتنا أبوظبي واحدة من أفضل خمس عواصم في العالم".

وكيل دائرة قضاء أبوظبي: الولاء لوطننا الغالي وإلى قيادتنا الحكيمة

أبوظبي - البيان

قال المستشار سلطان سعيد البادي وكيل دائرة القضاء _ أبوظبي في كلمة له بمناسبة اليوم الوطني 42: "أستهل كلماتي بتجديد الولاء لوطننا الغالي وإلى قيادتنا الحكيمة باسمي شخصياً واسم أعضاء السلطة القضائية وموظفي دائرة القضاء في أبوظبي، ونرفع بهذه المناسبة أسمى آيات التهاني والتبريكات إلى مقام صاحب السمو الشيخ خليفة بن زايد آل نهيان رئيس الدولة، حفظه الله، وإلى أخيه صاحب السمو الشيخ محمد بن راشد آل مكتوم نائب رئيس الدولة رئيس مجلس الوزراء حاكم دبي ،رعاه الله، بمناسبة اليوم الوطني الثاني والأربعين لقيام الاتحاد. كما أتقدم بالتهنئة إلى أصحاب السمو أعضاء المجلس الأعلى للاتحاد حكام الإمارات وإلى الفريق أول سمو الشيخ محمد بن زايد آل نهيان ولي عهد أبوظبي، نائب القائد الأعلى للقوات المسلحة، رئيس المجلس التنفيذي وإلى أولياء العهود ونواب الحكام وإلى شعب دولة الإمارات.

سلطان سعيد البادي

كما يشرفني بهذه المناسبة الغالية أن أقدم إلى وطننا دولة الإمارات حكومة وشعباً ما وصلت إليه دائرة القضاء من مستوى متميز عالمياً في العديد من المجالات، مؤكداً باسمي واسم أعضاء السلطة القضائية وموظفي الدائرة تصميمنا على مواصلة بذل الجهد للوصول إلى أفضل الممارسات القضائية وفق أعلى المعايير العالمية بما يحقق استقرار الوطن ويساهم في إرساء أركان العدل والمساواة وسيادة القانون في عاصمة الاتحاد، مستنيرين في ذلك بتوجيهات سمو الشيخ منصور بن زايد آل نهيان نائب رئيس مجلس الوزراء وزير شؤون الرئاسة رئيس دائرة القضاء في أبوظبي".

وأضاف: "نشير إلى أننا في دائرة القضاء وقد شاركنا بفعاليات رفع العلم مطلع الشهر الحالي تعبيراً عن اعتزازنا بعلمنا ووطننا، إلا أننا نؤمن أن عز ومجد بلادنا وعلمنا هو بالدرجة الأولى إنجاز يومي حققته دولة الإمارات بجهد أبنائها وتميزهم في كافة المجالات، والتي يعتبر القضاء والعدالة الروح منها، حيث لا يمكن أن ينعم أي مجتمع بالأمن والسلام والتنمية من دون العدالة، ولا مكان للحديث عن أي تطور أو تقدم في أي مجال دون سيادة القانون".

شرطة عجمان تنظم مسيرة وطنية

جانب من المسيرة البيان

عجمان - عصام الدين عوض

نظمت القيادة العامة لشرطة عجمان مسيرة وطنية على شارع شاطئ عجمان ضمن فعالياتها بمناسبة اليوم الوطني 42، تقدمها العميد علي عبدالله بن علوان النعيمي قائد عام شرطة عجمان يرافقه العميد الشيخ سلطان بن عبدالله النعيمي نائب قائد عام الشرطة والعقيد راشد جاسم مجلاد مدير الإدارة العامة للعمليات الشرطية، والعقيد عمر محمد الشامسي مدير الإدارة العامة للموارد والخدمات المساندة وعدد من ضباط وضباط صف وأفراد شرطة عجمان بمشاركة سيارات دوريات الشرطة ودراجات رقباء السير، والفرقة الموسيقية من مدرسة الشرطة الاتحادية برأس الخيمة، إلى جانب عدد كبير من موظفي الدوائر والمؤسسات الحكومية والخاصة، وطلبة وطالبات مدارس إمارة عجمان، بالإضافة إلى عدد كبير من الجمهور.

وانطلقت المسيرة في تمام الساعة الثامنة والنصف صباحا حيث وزع أفراد الشرطة الأعلام والشالات الوطنية والهدايا الرمزية، وعزفت الفرقة النشيد الوطني، وعلت الهتافات الوطنية واللوحات في موكب ضم قادة شرطة عجمان وموظفيها وأبناء شعب إمارة عجمان تعبيراً عن فرحتهم بهذا اليوم المجيد.

عروض عسكرية وخيالة ومأكولات شعبية

«جمارك دبي» تتوشح العلم في اليوم الوطني وتبدع في الاحتفال

دبي - البيان

شهدت احتفالات جمارك دبي باليوم الوطني فقرات مبتكرة وابداع في الافكار مثل قيام موظفي الدائرة يتقدمهم أحمد بطي أحمد الرئيس التنفيذي لمؤسسة الموانئ والجمارك والمنطقة الحرة مدير عام جمارك دبي، بغرس علم الدولة على كلمة «كلنا الإمارات» التي تم تصميمها على العشب الأخضر امام مقر الدائرة، وسط احتفالات عمتها البهجة والسعادة من الموظفين والجمهور الذي تجمع في مقر الاحتفال سعيدا بالفعاليات، معبرا عن فرحته بهذه المناسبة.

وقد توشح موظفو الدائرة وأطفال الحضانة بعلم دولة الإمارات، واستمتع الجميع بفقرات الاحتفال، الذي اشتمل على عرض عسكري قدمته مجموعة من المفتشين الجمركيين من إدارة عمليات المطارات بجمارك دبي، كما امتطت مجموعة منهم الأحصنة، في عروض خيالة ممتعة، نالت استحسان الجميع.

ومن مفاجآت احتفال جمارك دبي باليوم الوطني الـ42، قيام أحد الأشخاص بالتسلق على مبنى الدائرة، ورفع علم الدولة وشعار اكسبو 2020 من أعلى المبنى بطريقة احترافية وإبداعية وفنية نالت استحسان الجميع، كما ألقى الطفل سهيل راشد الشرع ذو الثلاث سنوات قصيدة شعرية، عبر فيها عن حبه لحكومة وشعب الإمارات.

وشارك أطفال حضانة الدائرة وأولياء امورهم والموظفين بالاحتفالات، حيث ارتدى أطفال الحضانة الزي التقليدي للدولة، إضافة إلى سماع الأغاني الإماراتية بمناسبة اليوم الوطني، والأكلات الشعبية والحلويات المشهورة في الإمارات.

وتم تشييد قرية تراثية اشتملت على مجموعة من الدكاكين بها مأكولات وحلوى شعبية وعرض لبعض الحرف والمشغولات اليدوية الإماراتية القديمة، تعبيرا عن التراث الاماراتي الأصيل.

أحمد بطي يتقدم الموظفين لزرع علم الدولة في كلمة «كلنا الإمارات» من المصدر

فعاليات متنوعة لـ «مرور أبوظبي»

أبوظبي - البيان

احتفلت مديرية المرور والدوريات بشرطة أبوظبي بمسرح المديرية باليوم الوطني "42" للدولة، وتضمن الاحتفال الذي قام بإعداده وتنظيمه قسم العلاقات العامة بالمديرية العديد من الفعاليات التي أبرزت المعاني والقيم الوطنية والتراثية؛ منها عرض نشيد "عيشي بلادي" وقصيدة "الزعيم الفلاحي"، التي أهدتها وزارة الداخلية، إلى صاحب السمو الشيخ خليفة بن زايد آل نهيان، رئيس الدولة "حفظه الله"، بمناسبة اليوم الوطني الـ"42" وأهازيج فولكلورية، كما قدم الشاعر الملازم محمد النعيمي، قصيدة وطنية عبر من خلالها عن فخره واعتزازه بالدولة.

وكانت المديرية قد زينت مبناها والإدارات التابعة لها بألوان علم الدولة، وشهدت الاحتفالية تقديم هدايا عينية مستوحاة من الاحتفالات تم تقديمها لكافة العاملين بالمديرية؛ تضمنت وشاح علم الدولة وشعار الاحتفال باليوم الوطني، بما يؤدي إلى تعميق المعاني الوطنية في نفوسهم، وتقديم هدايا.

احتفال المديرية باليوم الوطني من المصدر

حضر الاحتفال مدير المديرية ونائبه ومديرو الإدارات ورؤساء الأقسام، وجميع العاملين بالمديرية.

وهنأ العميد مهندس حسين أحمد الحارثي، مدير مديرية المرور والدوريات بشرطة أبوظبي القيادة العليا بهذه المناسبة الوطنية الغالية، مؤكداً أن احتفالية المديرية هي تجسيد للإنجازات التي تم تحقيقها في مجال الأمن والأمان، والاستقرار الذي ننعم به جميعاً وتطبيق استراتيجية شاملة لتحقيق السلامة المرورية على طرقنا، من خلال توفير كل سبل الدعم اللازم لتوظيف الأنظمة الذكية، وتدريب الكوادر البشرية على أفضل الممارسات لتحقيق الرؤية الصفرية لوفيات حوادث المرور بحلول عام 2030.

مسيرة راجلة

شاركت مديرية المرور والدوريات بشرطة أبوظبي، ممثلة في قسم مرور العين، في مسيرة راجلة نظمتها دائرة التنمية الاقتصادية بالعين، احتفاء باليوم الوطني "42" للدولة بمشاركة عدد من الفعاليات المجتمعية العسكرية والمدنية؛ بصحبة فرقة موسيقى الشرطة من دوار بلدية العين إلى مبنى الدائرة الاقتصادية. وأكد الرائد صلاح عبد الله الحميري، رئيس قسم مرور العين، الحرص على المشاركة في جميع الأنشطة والمعارض والمسيرات المجتمعية؛ تنفيذاً لتوجيهات القيادة الشرطية، وسعياً في تعزيز أواصر التعاون والتنسيق والمشاركة مع الجميع.

تكريم

وكرّم الحارثي نحو 59 شخصاً من العاملين بالمديرية والمتعاونين في إطار منهجية الحفز الوظيفي، بما يسهم في الارتقاء بالأداء، وتشجيع الكوادر البشرية ليكونوا مثالاً يحتذي به زملاؤهم الآخرون، منهم 45 من العاملين بالمديرية و14 شخصاً من المتعاونين مع الشرطة، بما يعزز من تعاون كافة شرائح المجتمع بالالتزام بقانون السير والمرور، ويدعم الجهود المبذولة لجعل طرقنا أكثر أمناً وسلامة، كما كرم العاملين بقسم العلاقات العامة تقديراً لجهودهم في تعزيز منهجية التواصل الداخلي والمشاركة في المناسبات الوطنية.

كما شاركت المديرية في احتفالية نظمتها مؤسسة زايد العليا للرعاية الإنسانية وذوي الاحتياجات الخاصة في مركز أبوظبي لرعاية وتأهيل ذوي الاحتياجات الخاصة؛ بمناسبة اليوم الوطني 42 للدولة في إطار حرصها على تعزيز آفاق التواصل ومشاركة شرائح المجتمع الفرحة باليوم الوطني؛ خصوصاً فئة ذوي الإعاقة.

نرفع أسمى آيات التهاني والتبريكات

إلى مقام صاحب السمو الشيخ

خليفة بن زايد آل نهيان

رئيس الدولة "حفظه اللّه"

و إلى صاحب السمو الشيخ

محمد بن راشد آل مكتوم

نائب رئيس الدولة رئيس مجلس الوزراء حاكم دبي "رعاه اللّه"

بمناسبة فوز دولة الإمارات العربية المتحدة بتنظيم معرض إكسبو الدولي 2020 في دبي

Mohammed Zainal Faraidooni (L.L.C.)

محمد زينل فريدوني (ش.ذ.م.م.)

إكسبو 2020

دبي، الإمارات العربية المتحدة

يوم العلم

FLAG DAY

3rd november 3 نوفمبر

تمكين

المرأة شريك أساسي في التنمية

حققت المرأة في دولة الإمارات المزيد من المكاسب والإنجازات المتميزة التي سبقت بها الكثير من النساء في العالم في إطار برامج التمكين السياسي الذي أطلقه صاحب السمو الشيخ خليفة بن زايد آل نهيان رئيس الدولة وأصبحت تتبوأ أعلى المناصب في جميع المجالات وشريكاً أساسياً في قيادة مسيرة التنمية والتطوير والتحديث من خلال مشاركتها في السلطات السيادية الثلاث التنفيذية والنيابية والقضائية إضافة إلى حضورها الفاعل على ساحات العمل النسوي العربي والإقليمي والدولي.

وأصبحت المرأة الإماراتية تشغل اليوم أربعة مقاعد وزارية في مجلس الوزراء مما يعد من أعلى النسب تمثيلاً على المستوى العربي وتتمثل بثماني عضوات في المجلس الوطني الاتحادي في دورته الحالية من بين أعضائه الأربعين وبنسبه 22 في المائة والتي تعد أيضاً من أعلى النسب على صعيد تمثيل المرأة في المؤسسات البرلمانية إضافة إلى ذلك انتُخبت ولأول مرة إحدى العضوات وهي الدكتورة أمل القبيسي لشغل منصب النائب الأول لرئيس المجلس الوطني الاتحادي في هذه الدورة.

وفي تطور لافت عُينت وزارة الخارجية أول امرأة لتكون المندوبة الدائمة للدولة لدى الأمم المتحدة. وقد تسلم معالي بان كي مون الأمين العام للأمم المتحدة في 19 سبتمبر 2013 بمقر المنظمة الدولية في نيويورك أوراق اعتماد السفيرة لانا زكي نسيبة مندوبة الدولة الجديدة في الأمم المتحدة.

مبادرات

الإمارات مركزاً إقليمياً للثقافة

نفّذت الإمارات العديد من المبادرات والمشاريع الثقافية التي تدعم توجهها الاستراتيجي لتكون مركزاً إقليمياً للثقافة والفنون والتراث وجسراً للتواصل الحضاري مع العالم، ومن بين أبرز هذه المشاريع المنطقة الثقافية في جزيرة السعديات التي تبلغ مساحتها 27 كيلومتراً والتي يجري تحويلها حالياً إلى وجهة سياحية عالمية تمثل المنطقة الثقافية فيها محورها الأساسي بحيث تضم متحف الشيخ زايد الوطني ومتحف اللوفر ومتحف جوجنهايم العالمي، ومنارة السعديات الثقافية.

وأعلن صاحب السمو الشيخ محمد بن راشد آل مكتوم نائب رئيس الدولة رئيس مجلس الوزراء حاكم دبي في 21 مارس 2012 عن إطلاق مشروع متحف دبي للفن الحديث ودار الأوبرا ضمن العديد من المشاريع الثقافية والسياحية التي يتم تنفيذها في وسط مدينة دبي لترسيخ مكانة دولة الإمارات كمركز لأهم الفعاليات الثقافية في المنطقة.

تبوأت مكانة مرموقة على خريطة أكثر الدول تقدماً وازدهاراً واستقراراً في العالم

الإمارات تحقق السعادة والرضا للمواطنين والصـ

أبوظبي - وام

تحتفل الإمارات في الثاني من ديسمبر 2013 باليوم الوطني الثاني والأربعين وقد أنجزت - على المستوى المحلي - معدلات عالية من التنمية المستدامة وحققت السعادة والرضا والرفاهية لمواطنيها وتبوأت على الصعيدين الإقليمي والدولي مكانة مرموقة ورائدة على خريطة أكثر الدول تقدماً وازدهاراً واستقراراً في العالم وفقاً لمؤشرات تقرير التنافسية الدولي للمنتدى الاقتصادي العالمي (دافوس) للعام 2013 / 2014.

وكانت مرحلة البناء الشامخة لنهضة الإمارات قد بدأت بملحمة أشبه بالمعجزة قادها بحكمة وصبر واقتدار وسخاء في العطاء وتفانٍ وإخلاص في العمل مؤسس الدولة وباني نهضتها وعزتها المغفور له الشيخ زايد بن سلطان آل نهيان طيّب الله ثراه الذي نذر نفسه وسخّر كل الإمكانيات المتاحة لتحقيق نهضة البلاد وتقدمها وتوفير الحياة الكريمة والعزة للمواطنين فيها بتعاون صادق وعزيمة قوية من إخوانه الروّاد المؤسسين والتفاف حميم وتلاحم صادق من المواطنين كافة الذين وثقوا في قيادتهم الحكيمة وإخلاصه ورؤاه الثاقبة.

وانطلقت تلك المرحلة من نقطة الصفر تقريباً وشملت تنفيذ خطط عاجلة وبرامج تنموية طموحة طالت كل مناحي الحياة ومجالاتها وتمثلت في عشرات المئات من مشاريع البنية التحية والخدمات الأساسية والكهرباء والمياه والطرق والمستشفيات والمدارس والمطارات والموانئ والمواصلات والمشاريع العمرانية والإسكانية وغيرها من المشاريع التي وضعت لبنات قوية في مسيرة التقدم والازدهار التي عمّت أرجاء الوطن كافة. واستحضر صاحب السمو الشيخ خليفة بن زايد آل نهيان رئيس الدولة "حفظه الله" مجدداً في كلمته في اليوم الوطني الحادي والأربعين في الأول من ديسمبر 2012 ذكرى وسيرة مؤسس الدولة المغفور له الشيخ زايد بن سلطان آل نهيان "طيّب الله ثراه" وإخوانه حيث قال سموه: "إنهم أرسوا دعائم دولة نفتخر بالانتماء إليها والدفاع عنها". وأكد سموه حرصه على السير على نهج وثوابت الآباء المؤسسين مشددا على أن هذا النهج يقوم على أن العدل هو أساس الحكم وأن سيادة القانون وصوْن الكرامة الإنسانية وتحقيق العدالة الاجتماعية وتوفير الحياة الكريمة دعامات للمجتمع وحقوق أساسية يكفلها الدستور ويحميها القضاء المستقل العادل.

وقد تواصلت المسيرة الاتحادية الشامخة بقيادة صاحب السمو الشيخ خليفة بن زايد آل نهيان رئيس الدولة "حفظه الله" الذي أطلق برؤيته الثاقبة وخبرته القيادية الثرية مرحلة (التمكين) السياسي والاقتصادي والاجتماعي والعلمي والثقافي للدولة لإعلاء صروح الإنجازات والمكتسبات التي تحققت وتطوير آليات الأداء المؤسسي والعمل المنهجي وفق أسس علمية واستراتيجيات محددة وصولاً إلى التميز والريادة والإبداع في تحقيق المزيد من الإنجازات النوعية في شتى المجالات وإعلاء رايات الوطن وشأن المواطن مؤكداً سموه في هذا الصدد "آمالنا لدولتنا لا سقف لها وطموحاتنا لمواطنينا لا تحدها حدود".

الإمارات حققت معدلات عالية من التنمية المستدامة

وخطط التمكين السياسي وفي مقدمتها استراتيجية المستقبل التي حدد سموه أهدافها في حشد الموارد والطاقات وغايتها الإنسان ونهجها التعاون والتنسيق بين كل ما هو اتحادي ومحلي بالإضافة إلى تحديث آليات صُنع القرار ورفع كفاءة الأجهزة الحكومية وفاعليتها وقدرتها وتقوية أطرها التشريعية والقانونية والتنظيمية وتنمية القدرات البشرية.

إنجازات مجلس الوزراء

وعكست قرارات ومداولات مجلس الوزراء خلال العام 2012 الرؤى الاستراتيجية لسياسات الحكومة وسعيها لأن تكون دولة الإمارات (الرقم واحد) في التنافسية العالمية. وخصّص مجلس الوزراء اجتماعه الذي عقده في 14 أبريل 2013 برئاسة صاحب السمو الشيخ محمد بن راشد آل مكتوم نائب رئيس الدولة رئيس مجلس الوزراء حاكم دبي رعاه الله بحضور الفريق سمو الشيخ سيف بن زايد آل نهيان نائب رئيس مجلس الوزراء وزير الداخلية وسمو الشيخ منصور بن زايد آل نهيان نائب رئيس مجلس الوزراء وزير شؤون الرئاسة لاستعراض التقييم السنوي لأداء المجلس والمجلس الوزاري للخدمات عن العام 2012.

وقد بلغ إجمالي القرارات التي تم اتخاذها خلال العام 2012 أكثر من 500 قرار شملت 13 قطاعاً رئيسياً كالتنمية الاقتصادية والبنية التحتية والعمرانية والتطوير الحكومي والسياسات والتشريعات والاتفاقيات والبيئة والطاقة والعدل والأمن والإعلام والسياسات الخارجية وغيرها فيما بلغ متوسط القرارات في كل جلسة 18 قراراً.

مؤشرات السعادة

حافظت الإمارات وهي تحتفل باليوم الوطني الثاني والأربعين على موقعها في المركز الأول عربياً وتقدمت ثلاثة مراكز عالمياً عن العام الماضي لتحلّ في المرتبة الرابعة عشرة في المسح الثاني للأمم المتحدة لمؤشرات السعادة والرضا بين شعوب العالم للعام 2013 وكانت دولة الإمارات قد تبوأت المركز الأول عربياً والمرتبة (17) عالمياً في المسح الأول الذي أجرته الأمم المتحدة للعام 2012.

تفوّق دولي

وفي إنجاز عالمي جديد تقدمت دولة الإمارات العربية المتحدة في نتائج تقرير التنافسية الدولية الصادر عن المنتدى الاقتصادي العالمي (دافوس) للعام 2013 / 2014 خمس مراتب متتالية في التنافسية الكلية لاقتصادها خلال سنة واحدة لتسبق دولاً مثل فرنسا وايرلندا وأستراليا وتحرز مراكز عالمية متقدمة في العديد من المؤشرات حيث حلّت الدولة الأولى عالمياً في جودة الطرق وفي غياب الجريمة المنظمة والأولى عالمياً أيضا في احتواء آثار التضخم والثانية عالمياً في الاستثمار الأجنبي المباشر ونقل التكنولوجيا والثالثة عالمياً في ثقة المواطنين بالقادة السياسيين والرابعة عالمياً في كفاءة أسواقها.

وأحرزت دولة الإمارات أيضا المركز الثالث عالميا في مؤشر مشتريات الحكومة من التكنولوجيا المتقدمة والرابع عالمياً في جودة البنية التحتية والثاني عالمياً في قلة تأثير الجريمة على قطاع الأعمال والثالث عالمياً في البنية التحتية للنقل الجوي.

وأكد صاحب السمو الشيخ محمد بن راشد آل مكتوم نائب رئيس الدولة رئيس مجلس الوزراء حاكم دبي أن دولة الإمارات تحت قيادة صاحب السمو الشيخ خليفة بن زايد آل نهيان رئيس الدولة "حفظه الله" تتقدم بثبات في مؤشرات التنمية كافة وأننا في الحكومة نتابع باستمرار هذه المؤشرات الصادرة عن المؤسسات الدولية العريقة لأن التراجع ليس أحد خياراتنا في الحكومة.

تكريس نهج الشورى

تكرّس نهج الشورى في الحُكم على مدى أكثر من أربعة عقود من الممارسة الديمقراطية للمجلس الوطني الاتحادي منذ إعلان تأسيسه في 12 فبراير 1972 مع قيام دولة الإمارات العربية المتحدة وذلك استكمالاً للبناء الدستوري للدولة.

وشهدت مسيرة المجلس الذي يُمثل السلطة التشريعية والرقابية في البلاد تطورات جوهرية نوعية انطلقت مع إعلان برنامج التمكين السياسي لصاحب السمو الشيخ خليفة بن زايد آل نهيان رئيس الدولة في العام 2005 بتفعيل دور المجلس ودعم مشاركة المواطنين في الحياة السياسية والعمل الوطني وقد أنجزت المرحلة الأولى من هذا البرنامج في العام 2006 بانتخاب نصف أعضاء المجلس الوطني الاتحادي الذي يتكون من 40 عضواً واستحداث وزارة تعنى بشؤون تطوير العمل البرلماني وهي "وزارة الدولة لشؤون المجلس الوطني الاتحادي" ومصادقة المجلس الأعلى للاتحاد في الثاني من ديسمبر 2008 على تعديل الدستور لتوسيع صلاحيات المجلس وتمكينه كسلطة تشريعية ورقابية من الاستمرار في ترسيخ العملية الديمقراطية وتطويرها.

السياسة الخارجية

اتسمت السياسة الخارجية لدولة الإمارات العربية المتحدة التي وضع نهجها مؤسس الدولة المغفور له الشيخ زايد بن سلطان آل نهيان - طيب الله ثراه - بالحكمة والاعتدال وارتكزت على قواعد استراتيجية ثابتة تتمثل في الحرص على التزامها بميثاق الأمم المتحدة واحترامها للمواثيق والقوانين الدولية وإقامة علاقات مع جميع دول العالم على أساس الاحترام المتبادل وعدم التدخل في الشؤون الداخلية للآخرين والجنوح إلى حل النزاعات الدولية بالحوار والطرق السلمية والوقوف إلى جانب قضايا الحق والعدل والإسهام الفعال في دعم الاستقرار

الإمارات.. الرابعة عالمياً في جودة البنية التحتية

النظام السياسي

وتُعَد دولة الإمارات العربية المتحدة التي تتألف من سبع إمارات هي أبوظبي ودبي والشارقة ورأس الخيمة والفجيرة وعجمان وأم القيوين من أنجح التجارب الوحدوية التي ترسّخت جذورها على مدى أكثر من أربعة عقود متصلة ويتميز نظامها بالاستقرار السياسي والاقتصادي والاجتماعي وذلك نتيجة طبيعية للانسجام والتناغم بين القيادات السياسية والتلاحم والثقة والولاء المتبادل بينها وبين مواطنيها. ويتكون النظام السياسي في دولة الإمارات من مجموعة من المؤسسات الاتحادية وعلى رأسها المجلس الأعلى للاتحاد الذي يُمثل السلطة العليا في البلاد ويتشكل من أصحاب السمو حكام الإمارات السبع ومجلس الوزراء الذي يُمثل السلطة التنفيذية والمجلس الوطني الاتحادي الذي يُمثل السلطة التشريعية والرقابية والسلطة القضائية التي تحظى بالاستقلالية التامة بموجب الدستور.

وأطلق صاحب السمو الشيخ خليفة بن زايد آل نهيان رئيس الدولة عقب توليه مقاليد الحكم استراتيجيات جديدة لتعزيز برامج

ابوظبي - وام

حلّت دولة الإمارات العربية المتحدة في المرتبة الرابعة عالمياً في مجال جودة البنية التحتية وفقاً لمؤشرات تقرير التنافسية الدولي الصادر عن المنتدى الاقتصادي العالمي (دافوس) للعام (2013 / 2014) .. وجاءت في المرتبة الأولى عالمياً في مؤشر جودة الطرق والمرتبة الثانية عالمياً في البنية التحتية للنقل الجوي.

وتواصل دولة الإمارات جهودها بعد أن رصدت مليارات الدراهم لتنفيذ المزيد من مشاريع البنية الأساسية المتطورة وخاصة في قطاعات الطاقة والمواصلات والمطارات والموانئ الدولية وشركات الطيران الوطنية ومشاريع السكك الحديدية و(المترو) والطرق الخارجية والداخلية والجسور والأنفاق وغيرها من المشاريع الأساسية المتكاملة.

وصنّف تقرير دولي لشركة استثمارات أصول البناء (اي. سي. هاريس) صدر في شهر مارس 2013 دولة الإمارات في المرتبة الرابعة عالمياً من بين 40 دولة حول العالم شملها التصنيف في استثمارات البنية التحتية مُبيناً أن سوق الإنشاءات فيها يُقدَّر بنحو 246 مليار درهم.

ويوجد على امتداد سواحل دولة الإمارات أكثر من 26 ميناء بحرياً عدا موانئ تصدير النفط تُشكّل نحو 13 ميناء منها المنافذ التجارية الرئيسية البحرية للدولة التي ترتبط مع العالم الخارجي وتستحوذ على أكثر من 61 في المئة من إجمالي حركة الشحن في منطقة الخليج .. ويصل حجم الاستثمارات المتوقعة في مشاريع التطوير والتوسعة لموانئ الدولة خلال السنوات المقبلة نحو 157 مليار درهم وتشمل موانئ خليفة وجبل علي ورأس الخيمة.

ودشّن صاحب السمو الشيخ خليفة بن زايد آل نهيان رئيس الدولة، حفظه الله، في 12 ديسمبر 2012 ميناء خليفة بمنطقة الطويلة بإمارة أبوظبي الذي يُعد أحد أضخم الموانئ وأكثرها تطوراً في منطقة الشرق الأوسط وشمال أفريقيا من حيث التكنولوجيا المتاحة فيه والمساحة والقدرة التشغيلية.

المطارات

ويوجد بدولة الإمارات ثمانية مطارات دولية في كل من أبوظبي ودبي والشارقة ورأس الخيمة والفجيرة والعين فيما يجري بناء مطارات دولية جديدة وتوسعات كبيرة في مطاري أبوظبي ودبي الدوليين حيث يُنتظر أن يصل حجم الاستثمارات في مطارات الدولة خلال الأعوام الخمسة المقبلة نحو 100 مليار درهم .. وتوقع مجلس المطارات العالمي أن تصل الطاقة الاستيعابية في مطارات الدولة القائمة والجديدة إلى ما يزيد عن 250 مليون راكب بحلول العام 2020 لتحتل المركز الأول في الشرق الأوسط وشمال أفريقيا من حيث الطاقة الاستيعابية.

ورصدت حكومة دبي استثمارات بنحو 30 مليار درهم حتى نهاية العام 2020 لتوسعة وتطوير المطارات منها 26 ملياراً لتطوير مطار دبي الدولي و4 مليارات لمشاريع في مطار آل مكتوم الذي نجح في استقطاب 40 شركة شحن جوي تتخذ من مدينة (دبي وورلد سنتر) بالمطار مركزاً لها في حين سيبدأ المطار خلال شهر أكتوبر 2013 في خدمة الركاب حيث يتوقع أن تقوم 25 شركة طيران عالمية باستخدام المطار خلال العام الأول من تشغيله.

أول شبكة للسكك الحديدية

تأسست (شركة الاتحاد للقطارات) بموجب مرسوم اتحادي في العام 2009 لتقوم بإنشاء وتشغيل وتطوير أول شبكة للسكك الحديدية لنقل الركاب والبضائع في دولة الإمارات العربية المتحدة .. وتبلغ التكلفة الإجمالية لمشروع (قطار الاتحاد) الذي قطعت الشركة شوطاً بعيداً في إنجاز مرحلته الأولى نحو 40 مليار درهم ويمتد على مسافة 1200 كيلومتر بطاقة استيعابية تصل عند بدء التشغيل إلى 50 مليون طن من البضائع و16 مليون راكب سنوياً .. وتُغطي شبكة الاتحاد للقطارات كافة إمارات الدولة وخاصة المناطق الصناعية الاستراتيجية الكبرى فيها إضافة إلى الربط بين مدينة الغويفات الواقعة على حدود الإمارات مع السعودية.

أول مدينة

تُعد دبي أول مدينة خليجية تستخدم شبكة متكاملة لخطوط (المترو) وصلت تكلفة مراحلها الحالية 29 مليار درهم وبطول 70 كيلومتراً و18 محطة من الخطوط الخضراء والحمراء بينها 6 محطات تحت الأرض. وقد تجاوز عدد مستخدمي (المترو) منذ افتتاحه في التاسع من سبتمبر 2009 وحتى نهاية شهر نوفمبر 2012 أكثر من 213 مليوناً و334 ألف راكب بمتوسط يومي لعدد الركاب يُقدّر بنحو 350 ألف راكب.

اهتمام

قطاع الكهرباء والمياه خطط طموحة

اتجهت دولة الإمارات لتلبية احتياجاتها المتزايدة من الطاقة ومواكبة خططها المستقبلية الطموحة في التنمية المستدامة والتوسع الصناعي والمعماري والسكاني إلى استكشاف مصادر جديدة للطاقة من تكنولوجيا الطاقة الشمسية والهيدروجينية والرياح إضافة إلى استخدام الطاقة النووية.

ويقدر إجمالي استثمارات الدولة في قطاع الطاقة والمياه خلال الفترة من (2011 - 2013) بنحو 8. 125 مليار درهم منها نحو 11 مليار درهم في العام 2011 .. وأكدت وزارة البيئة والمياه أن الطلب على الطاقة الكهربائية في الدولة سيرتفع من حوالي 24 ألف ميغاوات في العام 2011 إلى 40 ألف ميغاوات في العام 2020 فيما سيرتفع الطلب على المياه من 5. 4 مليارات متر مكعب في العام 2008 إلى نحو 9 مليارات متر مكعب في العام 2030.

تطور

استراتيجيات السياسة الإعلامية

شهدت المسيرة الإعلامية في الدولة على مدى العقود الأربعة الماضية تطورات مهمة متلاحقة على صعيد تطوير البنية التحتية الإعلامية لمواكبة التحولات العالمية في مجال تقنية المعلومات والاتصالات وتكريس الشفافية والحريات وتحديث التشريعات التي تنظم الأنشطة الإعلامية وإنشاء المناطق الإعلامية الحرة. كما تم إنشاء المجلس الوطني للإعلام في العام 2006 بعد إلغاء وزارة الإعلام والثقافة ليتولى الإشراف على السياسة الإعلامية في الدولة والنهوض بالمحتوى الإعلامي والارتقاء به ودعم وتطوير الكوادر الإعلامية المواطنة.

دعم

الإسكان يحظى بالأولوية المطلقة والأهمية القصوى

يحظى قطاع الإسكان بالأولوية المطلقة والأهمية القصوى في سياسة الدولة لتوفير احتياجات المواطنين من السكن بتمليكهم وحدات سكنية عصرية تتلاءم وخصائصهم السكانية وبيئتهم المحلية من حيث التصاميم العمرانية بما يوفر لهم الحياة الكريمة والاستقرار والرفاه الاجتماعي والمستقبل الآمن .. وأكد صاحب السمو الشيخ محمد بن راشد آل مكتوم نائب رئيس الدولة رئيس مجلس الوزراء حاكم دبي.. "إن توفير المسكن الملائم والحياة الكريمة للمواطنين يأتي على رأس الأجندة الدائمة للعمل الوطني ويمثل مهمة أساسية من مهام الحكومة".

وتتضافر جهود ومبادرات عدة جهات حكومية اتحادية ومحلية في العمل على توفير احتياجات المواطنين من السكن من بينها وزارة الأشغال العامة وهيئة أبوظبي للإسكان ولجنة متابعة تنفيذ مبادرة صاحب السمو رئيس الدولة لتطوير البنية التحتية بالمناطق النائية ومؤسسة محمد بن راشد للإسكان بدبي وبرنامج الشيخ زايد للإسكان ومجلس التخطيط العمراني بأبوظبي بالإضافة إلى الدوائر المختصة بالإسكان في بلديات الدولة.

ـــدارة للوطن في التنافسية العالمية

أرشيفية

التنمية البشرية

تبنّت الإمارات منذ قيامها في الثاني من ديسمبر 1971 رؤية طموحة لبناء الإنسان وضع ركائزها مؤسس الدولة المغفور له الشيخ زايد بن سلطان آل نهيان "طيب الله ثراه" معلناً مقولته الشهيرة حينها.. "إن الإنسان هو أساس أي عملية حضارية". وواصل صاحب السمو الشيخ خليفة بن زايد آل نهيان رئيس الدولة تنفيذ هذه الرؤية الثاقبة بأن وضع التنمية البشرية وبناء الإنسان وإطلاق طاقات الموارد البشرية المواطنة وتمكينها في مقدمة أولويات استراتيجيات العمل الوطني في مختلف مراحله لقناعة سموه الراسخة.. "إن الوطن دون مواطن لا قيمة له ولا نفع منه مهما ضمت أرضه من ثروات وموارد". وباتت تجربة الدولة وإنجازاتها في مجال التنمية البشرية الشاملة وعلى المستويات كافة تُمثل نموذجاً وتحظى بتقدير إقليمي ودولي.

والسلم الدوليين. والتقى سمو الشيخ عبدالله بن زايد آل نهيان وزير الخارجية مع الأمين العام لمنظمة الأمم المتحدة بان كي مون في 25 سبتمبر 2013 في مقر المنظمة الدولية وتم خلال اللقاء بحث سبل تعزيز التعاون بين دولة الإمارات والمنظمة إضافة إلى تبادل وجهات النظر حول القضايا الإقليمية والدولية المطروحة على جدول أعمال الدورة الـ68 للجمعية العامة للأمم المتحدة. وعملت دولة الإمارات مع أشقائها في مجلس التعاون لدول الخليج العربية على دعم وتعزيز مسيرة العمل الخليجي المشترك وتطوير علاقات التعاون الثنائي لتمتين صلابة البيت الخليجي الواحد من خلال الاتفاقيات الثنائية وفعاليات اللجان العليا المشتركة والتواصل والتشاور المستمرين.

جزر الإمارات المحتلة

تواصل دولة الإمارات انطلاقاً من نهجها في اعتماد الوسائل السلمية لتسوية الخلافات والمنازعات وحرصها على إزالة التوتر في المنطقة وتعزيز تدابير الثقة والاحتكام للشرعية الدولية مساعيها لاستعادة سيادتها على جزرها الثلاث: طنب الكبرى وطنب الصغرى وأبوموسى التي احتلتها إيران عشية قيام دولة الإمارات في الثاني من ديسمبر 1971 عن طريق المفاوضات المباشرة الجادة أو الاحتكام إلى محكمة العدل الدولية. وقد جدد صاحب السمو الشيخ خليفة بن زايد آل نهيان رئيس الدولة في كلمته في اليوم الوطني الحادي والأربعين في الأول من ديسمبر 2012 الدعوة إلى إيران للجلوس إلى طاولة الحوار وارتضاء التحكيم الدولي .. وقال سموه في هذا الصدد.. "إن نجاح سياستنا الخارجية هو أحد أبرز الإنجازات المشهودة لدولتنا ذلك أنها سياسة إنسانية العمق قائمة على الحكمة والاعتدال تستمد مبادئها من ثقافتنا العربية الإسلامية الأصيلة ومن ميثاق الأمم المتحدة وأحكام القانون الدولي الداعية إلى التعايش السلمي وبناء الثقة وحسن الجوار والاحترام المتبادل وعدم التدخل في الشئون الداخلية للدول وإتباع الوسائل السلمية لتسوية النزاعات والخلافات.

المساعدات الخارجية

تضطلع الإمارات بدور ريادي في ساحات العمل الإنساني والمساعدات التنموية على الصعيدين الإقليمي والدولي. وقد حظي هذا الدور بثقة وتقدير الأمم المتحدة ومنظماتها الإنسانية التي اتخذت من دولة الإمارات مركزاً لحشد الدعم والمساندة للقضايا الإنسانية ومحطة رئيسية تتخذ من دبي مقراً لها لقيادة عملياتها الإغاثية عبر العالم في حالات الكوارث والمحن والنزاعات والعنف والحروب للحدّ من وطأة المعاناة البشرية وصوْن الكرامة الإنسانية.

الازدهار الاقتصادي

حققت الإمارات الازدهار الاقتصادي والرخاء الاجتماعي للوطن والمواطنين وأصبحت تتمتع اليوم بحضور قوي ومكانة متميزة كلاعب رئيسي في الخريطة الاقتصادية العالمية. وحافظت للعام الثاني على التوالي على موقعها في المركز الأول عربياً وتقدمت ثلاثة مراكز عالمياً لتحلّ في المرتبة الرابعة عشرة في المسح الثاني للأمم المتحدة لمؤشرات السعادة والرضا بين شعوب العالم للعام 2013.

وتبوأت المراتب الأربع الأولى في عدد من مؤشرات تقرير التنافسية الدولية الصادر عن المنتدى الاقتصادي العالمي (دافوس) للعام (2013 / 2014) خاصة في مؤشرات احتواء أثار التضخم والاستثمار الأجنبي وجودة البنية التحتية وجودة الطرق وغياب الجريمة المنظمة وجودة البنية التحتية للنقل الجوي. كما حافظت دولة الإمارات منذ العام 2006 على مكانتها المتقدمة في مؤشرات تقارير التنافسية العالمية الذي يعتبرها ويُصنفها من بين أكثر الاقتصادات العالمية تطوراً والتي تقوم على منهجية المنتدى الاقتصادي العالمي في الإبداع والابتكار. وحلّت دولة الإمارات في المرتبة الخامسة عالمياً في معيار الاستقرار المالي في مؤشر المنتدى الاقتصادي العالمي للتنمية العالمية للعام 2011 والذي صنّفها أيضاً في المرتبة الخامسة والعشرين من بين أفضل الأنظمة المالية في العالم .. وسجلت المرتبة الأولى عربياً والتاسعة عشرة عالمياً في تقرير تمكين التجارة العالمية للعام 2012 الذي أصدره المنتدى الاقتصادي العالمي وشمل 132 دولة وصنّف فيه دولة الإمارات أيضاً من بين الدول العشر الأوائل في مجال كفاءة إجراءات الاستيراد والتصدير والأمن المادي.

الاستثمارات الخارجية

وتصدرت دولة الإمارات منطقة الشرق الأوسط وشمال أفريقيا في الاستثمارات الأجنبية المباشرة الموجهة إلى الخارج حيث ارتفع عدد المشاريع الاستثمارية للدولة في الخارج إلى 220 مشروعاً في العام 2012 مقارنة مع 174 مشروعاً في العام 2011.

تطور الميزانيات العامة

واعتمد مجلس الوزراء في اجتماعه في 30 أكتوبر 2012 مشروع الميزانية العامة للاتحاد عن السنة المالية 2013 بإيرادات تقديرية تبلغ 44 ملياراً و600 مليون درهم وبمصروفات تقديرية مماثلة أي بدون عجز وذلك مقارنة مع أول ميزانية اتحادية صدرت في العام 1972 بعد قيام الاتحاد والتي لم تتجاوز اعتماداتها 201 مليون درهم فقط.

وأكد صاحب السمو الشيخ محمد بن راشد آل مكتوم نائب رئيس الدولة رئيس مجلس الوزراء حاكم دبي.. "أن الأولويات القصوى لميزانية الاتحاد للعام 2013 ستكون الصحة والتعليم والمنافع الاجتماعية للمواطنين وتطوير الخدمات الحكومية وذلك التزاماً برؤية صاحب السمو الشيخ خليفة بن زايد آل نهيان رئيس الدولة" .. وقال سموه.. "إن الميزانية تأتي ضمن مشروع للميزانية يمتد إلى ثلاث سنوات من العام 2011 إلى 2013 وتبلغ إجمالي المصروفات فيه (133) مليار درهم وذلك لتلبية متطلبات الخطة الاستراتيجية للحكومة الاتحادية في قطاعاتها كافة وتعزيز الخدمات المقدمة للمواطنين وتوفير الرعاية الاجتماعية لهم ضمن رؤية متكاملة تمتد للعام 2021.

وركزت الميزانية الاتحادية للعام 2013 على قطاع التنمية الاجتماعية والمنافع الاجتماعية الذي خُصص له مبلغ (7. 22) مليار درهم يتصدره قطاع التعليم الذي استحوذ على (22) في المائة من إجمالي الميزانية بقيمة تسعة مليارات و(900) مليون درهم وذلك لاستكمال تنفيذ إستراتيجية تطوير التعليم في الدولة .

التطورات النقدية والمصرفية

وأكدت بعثة صندوق النقد الدولي التي زارت الدولة في تقريرها الذي نشر في 7 سبتمبر 2013 ان الجهاز المصرفي بدولة الإمارات يحتفظ بهوامش وقائية كبيرة من رأس المال والسيولة تدعم من صلابته في مواجهة الصدمات. ورسم الصندوق آفاقاً إيجابية للنمو الاقتصادي في الدولة على المديين القصير والمتوسط متوقعاً توسّع الاقتصاد غير النفطي ما يزيد على 4 في المائة سنوياً خلال الأعوام المقبلة.

وشهد العام 2013 تطورات إيجابية تعكس متانة الأوضاع النقدية والمالية من حيث عرض النقد المتداول وأصول المصرف المركزي والمصارف العاملة في الدولة .. فقد ارتفعت الأصول بالعملة الأجنبية للمصرف المركزي من 2 .205 مليارات درهم في نهاية الربع الرابع لسنة 2012 إلى 3 ر231 مليار درهم في نهاية الربع الأول من سنة 2013 بينما ارتفعت الأصول الأجنبية للبنوك العاملة في الدولة خلال نفس الفترة من 6 ر306 مليارات درهم إلى 1 .349 مليار درهم وبذلك ارتفع إجمالي الأصول الأجنبية للمصرف المركزي والبنوك من 8 .511 مليار درهم إلى 4 .580 مليار درهم.

التطور الصناعي

شهد القطاع الصناعي في دولة الإمارات نمواً مضطرداً تمثل في زيادة حجم الاستثمارات الصناعية في مختلف إمارات الدولة وإقامة العديد من المناطق الصناعية التي أسهمت في جذب هذه الاستثمارات وافتتاح صناعات ثقيلة واستراتيجية جديدة.

وارتفعت نسبة مساهمة القطاع الصناعي في الناتج المحلي الإجمالي من واحد في المائة في العام 1971 إلى 14 في المائة في العام 2011 ويتوقع أن تصل هذه النسبة إلى 25 في المائة خلال السنوات القادمة في إطار خطط الدولة الرامية إلى تنويع الإنتاج وتقليل الاعتماد على النفط كمصدر رئيسي للدخل.. وبلغ عدد المنشآت الصناعية أكثر من 5200 منشأة بنهاية العام 2011 تجاوز حجم الاستثمارات فيها 114 مليار درهم.

السياحة

شهد قطاع السياحة والسفر تطورات كبيرة عزّزت مكانة دولة الإمارات على خارطة السياحة العالمية وحلّت دولة الإمارات بالمركز الأول عالمياً في تنافسية قطاع السياحة والسفر ضمن ستة مؤشرات شملها تقرير منتدى الاقتصاد العالمي للعام 2013 أبرزها استدامة التنمية في قطاع السياحة والسفر وفعالية الترويج السياحي وتطور البنية التحتية وخاصة المطارات الدولية والمرافق الجوية وشركات الطيران والخدمات المساندة حيث جاءت في المرتبة الثامنة عالمياً وفي المرتبة الأولى شرق أوسطياً على قائمة الدول الأكثر تطوراً في قطاع السياحة والطيران وفقاً لتقرير التنافسية للسفر والسياحة للعام 2013 متقدمة مرتبتين عن العام 2011.

وتشكل صناعة النفط والغاز في دولة الإمارات العربية المتحدة عصب الاقتصاد وتقوم سياستها في هذا المجال على الاستغلال الأمثل المستدام للنفط والغاز بما يحفظ للأجيال المتعاقبة نصيبها في هذه السلعة الناضبة .. وخصصت مجموعة شركة بترول أبوظبي الوطنية نحو 260 مليار درهم للاستثمار في قطاعات النفط والغاز والبتروكيماويات خلال الأعوام العشرة المقبلة لتنفيذ مجموعة من المشاريع التطويرية لزيادة إنتاج النفط إلى 5. 3 ملايين برميل يومياً بحلول العام 2017 من 5. 2 مليون برميل حاليا .. كما يتوقع أن يرتفع إنتاجها من الغاز إلى 5. 7 مليارات قدم مكعب من 6 مليارات حاليا .. وتحتل دولة الإمارات المركز الثالث في احتياطي النفط في العالم ويصل إلى 98 مليار برميل فيما تعتبر خامس دولة في إنتاج الغاز الطبيعي ويبلغ احتياطيها منه نحو 6 تريليونات قدم مكعب.

تكنولوجيا المعلومات

تبوّأت دولة الإمارات المرتبة الأولى في منطقة الشرق الأوسط وأفريقيا والمرتبة الثانية عالمياً في مؤشر الاستخدام الحكومي لتقنية المعلومات ضمن 144 دولة شملها التقرير العالمي لتكنولوجيا المعلومات والاتصالات للعام 2013 الصادر عن المنتدى الاقتصادي العالمي .. ويأتي هذا الإنجاز المهم بعد أن قفز ترتيب الإمارات 30 مركزاً عن تصنيفها للعام 2012 في نفس المؤشر والذي يعد أكبر قفزة على الإطلاق يتم رصدها في مؤشر هذا العام.

الأقمار الاصطناعية

تمتلك دولة الإمارات أكبر قطاع فضائي متطور في منطقة الخليج والشرق الأوسط وتدور في فلكها وتغطي فضاءاتها اليوم ستة أقمار صناعية تكلفت مليارات الدولارات وتخطط لإطلاق قمرين جديدين. وانتخبت دولة الإمارات تقديراً لتقدمها وريادتها في هذا المجال عضوا في اللجنة الاستشارية للمنظمة الدولية للاتصالات الفضائية وذلك خلال الدورة الخامسة والثلاثين للدول الأعضاء في المنظمة التي عقدت خلال شهر أغسطس 2012 بالعاصمة الأوغندية كمبالا.

بنية تحتية

أطلقت شركة الياه للاتصالات الفضائية (الياه سات) المملوكة بالكامل لشركة الاستثمار الاستراتيجي لحكومة أبوظبي (مبادلة) للتنمية قمرين اصطناعيين هما: (واي-ايه-ايه) و(واي-ايه-بي) في إطار برنامجها الذي رصدت له نحو 6 مليارات درهم لتأسيس بنية تحتية عالمية المستوى لتكنولوجيا الاتصالات وتدرس إطلاق قمرها الثالث خلال السنوات القلائل المقبلة.

وتأسست مؤسسة الإمارات للعلوم والتقنية المتقدمة (إياست) في العام 2006 بدبي بهدف تشجيع الابتكار العلمي والتقدم التقني بالدولة. وأطلقت المؤسسة في 29 يوليو 2009 بنجاح القمر الاصطناعي (دبي سات1-) وهو أول أقمار الاستشعار عن بُعد تملكه الإمارات للحصول على التقنيات الفضائية المتطورة بهدف تلبية متطلبات البحث العلمي والتقني وتوفير البيانات اللازمة لخدمة مسيرة التنمية الشاملة.

الطاقة النووية السلمية

ابوظبي - وام

حرصت دولة الإمارات العربية المتحدة على الالتزام بالمعايير الدولية في تنفيذ برنامجها للطاقة النووية السلمية وهي المعايير التي حدّدتها بوضوح في وثيقة "السياسة العامة لدولة الإمارات في تطوير برامج للطاقة النووية السلمية" والتي صدرت في أبريل من العام 2008.

وقد دخلت دولة الإمارات عملياً مراحل متقدمة في إنتاج الطاقة النووية بعد أن وقعت مؤسسة الإمارات للطاقة النووية في 22 أكتوبر 2012 مع ست شركات عالمية من الولايات المتحدة الأمريكية وكوريا الجنوبية وكندا وروسيا وفرنسا عقوداً لاستيراد الوقود النووي لمدة 15 عاماً بقيمة إجمالية تصل إلى 3 مليارات دولار أمريكي.

تكنولوجيا صناعة الطيران

دخلت دولة الإمارات العربية المتحدة تكنولوجيا صناعة الطيران بعد أن أسست شركة (مبادلة للتنمية) الذراع الاستثماري لحكومة أبوظبي في العام 2009 شركة (ستراتا) الوطنية لصناعة الطيران ثم أنشأت مجمع العين لصناعة الطيران الذي يبلغ حجم الاستثمارات فيه 10 مليارات دولار على مدى 20 عاماً وافتتاح (أكاديمية العين الدولية للطيران) التي تُركز على تدريس تخصصات تصنيع الطائرات وتمنح شهادة البكالوريوس في عدة برامج أكاديمية تخصصية تشمل هندسة الطائرات وإدارة تكنولوجيا الطائرات وتكنولوجيا تصنيع الطائرات ودبلوم عالي تكنولوجيا تصنيع الطائرات.

استراتيجيات طموحة

وأولت دولة الإمارات منذ قيامها الأولوية القصوى للارتقاء بقطاعات التنمية الاجتماعية وتشمل التعليم والصحة والإسكان والكهرباء والماء والبنية الأساسية والرعاية الاجتماعية وذلك في إطار استراتيجيات طموحة لتحقيق رفعة الوطن ورفاه ورخاء المواطنين. واعتمد مجلس الوزراء في اجتماعه في 30 أكتوبر 2012 تحقيقاً لهذه الأهداف الميزانية العامة للاتحاد عن السنة المالية 2013 والتي بلغت إيراداتها التقديرية 44 ملياراً و600 مليون درهم ومصروفاتها بنفس المبلغ وذلك دون عجز. وحظيت وزارة التربية والتعليم بحوالي (6. 13) في المائة من إجمالي الميزانية العامة للاتحاد وبما يعادل حوالي ستة مليارات درهم وذلك لاستكمال تنفيذ خطة الوزارة في تطوير البيئة المدرسية وتزويدها بأحدث الوسائل والتقنيات التعليمية. كما قدرت ميزانية التعليم العالي والجامعي بمبلغ (9. 3) مليارات درهم توافقا مع استراتيجية تطوير التعليم العالي والبحث العلمي وخطط ابتعاث الطلبة المواطنين خارج الدولة إضافة إلى تطوير وإنشاء المباني والمرافق في الجامعات والكليات الحكومية.

خدمات صحية

حرصت دولة الإمارات العربية المتحدة منذ قيامها على توفير أفضل الخدمات الصحية وتقديم رعاية نوعية عالية المستوى ترقى إلى المعايير العالمية شملت الخدمات العلاجية والوقائية والتعزيزية بالإضافة إلى تنفيذ برامج استراتيجية لمكافحة الأمراض المزمنة والسارية ورعاية الطفولة والأمومة .. وانتشرت في جميع مستشفيات الدولة المراكز التخصصية العلاجية مثل وحدة جراحة القلب المفتوح وزراعة الأعضاء ووحدة الاستسقاء الدموي لمرضى الفشل الكلوي ووحدة الطب النووي والمناظير الجراحية ومراكز علاج السكري والسرطان.

محمد بن سعود: مكانة الدولة بين الأمم راسخة

شهد سمو الشيخ محمد بن سعود بن صقر القاسمي ولي عهد رأس الخيمة عصر أمس، الاحتفال الوطني الذي نظمته قبيلة زعاب وأهالي منطقة الجزيرة الحمراء برأس الخيمة في المنطقة القديمة بالجزيرة الحمراء، بمناسبة اليوم الوطني الثاني والأربعين للدولة في إطار احتفالات الإمارة بهذه المناسبة. وحضر الاحتفال الشيخ صقر بن محمد بن صقر القاسمي، وعدد من المسؤولين والشخصيات وأبناء قبيلة زعاب وأهالي منطقة الجزيرة الحمراء والمدعوون.

وقال سمو ولي عهد رأس الخيمة: إن الثاني من ديسمبر تاريخ محفور في قلب ووجدان شعب الإمارات بالحب والولاء للقيادة الرشيدة لصاحب السمو الشيخ خليفة بن زايد آل نهيان رئيس الدولة، حفظه الله، مشيراً إلى أن دولة الإمارات العربية المتحدة تحتفل بهذه الذكرى الغالية، بعد أن رسخت بخطى واثقة مكانتها السياسية والاقتصادية والاجتماعية والثقافية بين الأمم، والتي عززها صاحب السمو رئيس الدولة، حفظه الله. وتضمن الاحتفال الوطني الذي بدأ بالسلام الوطني، ثم قسم الدولة، تقديم فقرات وعروض وطنية، قدمتها فرق العيالة لجمعيات الجزيرة الحمراء وزعاب في أبو ظبي وأم القيوين للفنون الشعبية، كما قدمت جمعية المطاف للتراث والفنون البحرية، لوحة بحرية، إضافة إلى أوبريت وطني من كلمات الشاعر علي الخوار والأداء التمثيلي والاستعراضي لطلبة وطالبات مدرسة الجزيرة الحمراء للتعليم الأساسي والثانوي للبنين، ومدرسة حصة بنت صقر للتعليم الأساسي للبنات، ومدرسة تريم عمران للتعليم الأساسي للبنين، فيما قدم الشاعر حمد بن هاشل الزعابي قصيدة وطنية بهذه المناسبة.

وأكد رحمه محمد رحمه عمران في كلمة التي ألقاها نيابة عن قبيلة زعاب وأهالي منطقة الجزيرة الحمراء، أن إقامة هذا الحفل هو تعبير صادق عن مدى الاعتزاز بالانتماء للدولة، وفرصة سانحة لإظهار مشاعر المحبة والولاء لصاحب السمو الشيخ خليفة بن زايد آل نهيان، وإخوانه أصحاب السمو أعضاء المجلس الأعلى حكام الإمارات، مقدماً التهاني والتبريكات إلى صاحب السمو رئيس الدولة، وصاحب السمو الشيخ محمد بن راشد آل مكتوم نائب رئيس الدولة رئيس مجلس الوزراء حاكم دبي، رعاه الله، وإخوانهما أصحاب السمو أعضاء المجلس الأعلى وإلى أولياء العهود ونواب الحكام، وإلى شعب الإمارات بهذه المناسبة الغالية.

رأس الخيمة - وام

شهد احتفال أهالي منطقة شعم باليوم الوطني

حاكم رأس الخيمة: الإمارات بقيادة خليفة نموذج يحتذى

رأس الخيمة - وام

أكد صاحب السمو الشيخ سعود بن صقر القاسمي عضو المجلس الأعلى حاكم رأس الخيمة أن دولة الإمارات بفضل من الله والقيادة الرشيدة لصاحب السمو الشيخ خليفة بن زايد آل نهيان رئيس الدولة، حفظه الله، أصبحت نموذجاً يحتذى به ومضرباً للأمثال في مسيرة الاتحاد نحو التقدم والنهضة والازدهار في مصاف الدول المتقدمة على كافة الصعد.

وقال سموه : إن الثاني من ديسمبر يمثل علامة بارزة في مسيرة الخير والعطاء للوطن، فهو مناسبة غالية يفتخر بها كل مواطن على أرض الإمارات الطاهرة إنها الذكرى الثانية والأربعين لقيام اتحاد الإمارات العربية المتحدة التي أجمعت على الخير ووحدت الكلمة والمصير في مثل هذا اليوم المبارك من تاريخها المعاصر وكانت الانطلاقة الحقيقية لمسيرة الخير والعطاء لوطننا.

بصيرة نافذة

وأضاف سموه: إن احتفالنا بقدوم اليوم الوطني لاتحاد إماراتنا يدفعنا إلى النظر بعيون الإكبار والإجلال للحكمة والبصيرة النافذة التي عرفناها في المؤسس المغفور له الشيخ زايد بن سلطان آل نهيان، طيب الله ثراه، الذي كان الشخصية الفذة التي جعلت المستحيل ممكناً وحول الآمال والأحلام إلى واقع مزدهر حافل بالإنجازات العظيمة التي يشهد لها القاصي والداني.

جاء ذلك خلال حضور سموه عصر أمس الاحتفال الذي أقامه أهالي منطقة شعم في رأس الخيمة بمناسبة اليوم الوطني الثاني والأربعين للدولة يرافقه سمو الشيخ محمد بن سعود بن صقر القاسمي ولي عهد رأس الخيمة ..

وتضمن الحفل الذي حضره الشيخ احمد بن سعود بن صقر القاسمي والشيخ صقر بن محمد بن صقر القاسمي وعدد من المسؤولين فقرات تراثية ولوحات وأهازيج شعبية قدمتها الفرق الحربية وطلبة مدرسة احمد بن ماجد للتعليم الأساسي للبنين كما قدم الشاعر عبدالله سيف المطوع والطفل محمد سلطان الشامسي قصائد وطنية بهذه المناسبة.

تكريم

تخلل الحفل تكريم صاحب السمو حاكم رأس الخيمة مصمم علم الدولة السفير عبد الله محمد المعينة واستلمها نيابة عنه نجله محمد والدكتور الشاعر عارف الشيخ مؤلف النشيد الوطني للدولة واستلمها نيابة عنه نجله الدكتور خالد اضافة الى الشخصية الوطنية مريم عبدالله الشحي لمساهمتها في نجاح احتفالات اليوم الوطني الـ 42 .

سعود بن صقر خلال حضوره إحتفال أهالي شعم باليوم الوطني وام

في حفل تدشينه بمركز أبوظبي للمعارض

سلطان بن زايد يشهد إطلاق كتاب «الجزر الثلاث»

أبوظبي - وام

شهد سمو الشيخ سلطان بن زايد آل نهيان ممثل صاحب السمو رئيس الدولة أمس في مركز أبوظبي الوطني للمعارض حفل تدشين كتاب "الجزر الثلاث" لمؤلفه الشيخ خالد بن سلطان بن زايد آل نهيان بمناسبة مرور اثنين وأربعين عاما على احتلال إيران للجزر الإماراتية الثلاث "طنب الكبرى وطنب الصغرى وأبو موسى".

كما شهد حفل اطلاق الكتاب الشيخ زايد بن سلطان بن خليفة آل نهيان وعدد من أصحاب السمو الشيوخ والمعالي وكبار المسؤولين والدبلوماسيين والاعلاميين والمهتمين.

وألقى الشيخ خالد بن سلطان آل نهيان مؤلف الكتاب كلمة ترحيبية باللغتين العربية والانجليزية عبر فيها عن شكره وامتنانه للحضور لإصدار كتابه "الجزر الثلاث" باللغة الإنجليزية في الذكرى الثانية والأربعين للاحتلال الإيراني للجزر الإماراتية الثلاث طنب الكبرى وطنب الصغرى وأبوموسى عام 1971.

وقال: "حاولنا ما أمكن أن نعرض هذه القضية بصورة واضحة ومختصرة لكنها شاملة ومحايدة أيضا، وتوصلنا من خلال هذه الدراسة إلى احتمالات مستقبلية لما يمكن أن يكون عليه الوضع في المستقبل وقيمنا ذلك على معظم الأحداث التي أثرت على المنطقة بصورة أشمل".

منطقة مضطربة

وأضاف: "يظهر من ذلك أنه ما من أمل لحل هذا النزاع على المدى القريب وأن الاحتمالية لحله لصالح دولة الإمارات تكمن في التغيير الفعلي للمنظور الإيراني".

وقال الشيخ خالد إن منطقة الخليج منطقة مضطربة وإن سياسة إدارة الأزمة المتعلقة بالجزر الثلاث تتطلب اهتماماً أكبر من قبل الولايات المتحدة والمجتمع الدولي مشيرا إلى "أنه ربما تكون أفضل طريقة لدولة الإمارات في المستقبل القريب للحصول على امتياز أكبر لأي تغيرات محبذة قد تحدث في المنطقة".

وفي ختام كلمته أعرب عن أمله في أن يجد الباحث والقارئ في كتاب الجزر الثلاث الصورة الحقيقية الواضحة والمختصرة لهذا النزاع والتي تثبت أيضا حق الإمارات في الجزر الثلاث.

وأعرب البروفيسور مايكل كلارك المدير الإداري بالمعهد الملكي المتحد لخدمات الدفاع والأمن عن تقديره للجهد الكبير الذي بذله الشيخ خالد بن سلطان بن زايد آل نهيان في إعداده لهذا الكتاب والذي يعتبر الأهم فيما يتصل بموضوع الإمارات وتطوير علاقات وثقافة استراتيجية سلمية في حل الأزمات.

سلطان بن زايد يشهد إطلاق كتاب «الجزر الثلاث» وام

هنأ فريق الرحلة بسلامة الوصول

نهيان بن مبارك: «لؤلؤة الاتحاد» يجسد التلاحم الوطني

أبو ظبي - وام

أشاد معالي الشيخ نهيان بن مبارك آل نهيان وزير الثقافة والشباب وتنمية المجتمع رئيس اللجنة العليا لاحتفالات اليوم الوطني الثاني والأربعين، برحلة لؤلؤة الاتحاد التي انطلقت من عجمان إلى أبو ظبي، وما مثلته من رموز للتلاحم الوطني والولاء للقيادة والانتماء إلى الوطن الواحد.

جاء ذلك في كلمة لمعاليه خلال استقباله، بقصره عصر أمس، فريق رحلة لؤلؤة الاتحاد التي انطلقت بحراً في الواحدة من صباح أمس من كورنيش عجمان، ووصلت إلى أمام سارية العلم بكاسر الأمواج في أبو ظبي في الثانية بعد الظهر.

وهنأ أعضاء الفريق بسلامة الوصول، مشيداً بتحملهم عبء الرحلة بهدف الاحتفال باليوم الوطني وإعلاء قيم الولاء للقيادة والانتماء للوطن وتخليد ذكرى الاتحاد والآباء المؤسسين للدولة.

مصلحة الوطن

ودعا معاليه فريق الرحلة وشباب الوطن إلى المزيد من التلاحم والترابط والوحدة للحفاظ على مصلحة الوطن وسلامة أراضيه، وجعلهما فوق أي اعتبار آخر، والعمل من أجل البناء والتقدم لخدمة مجتمعهم ورقيه وعزته.

كما شكر دائرة التنمية السياحية في عجمان، ولجنة احتفالات اليوم الوطني، وجميع الدوائر المحلية والاتحادية، على مشاركتها في هذه المبادرة التي تجسد وحدة أبناء الوطن.

وقال إن على الشباب المواطنين أن يحققوا الأحلام الكثيرة إلى واقع ملموس، من أجل ازدهار الإمارات وتقدمها في ظل القيادة الرشيدة ، مشيراً إلى أن حلم الإمارات باستضافة إكسبو 2020 أصبح حقيقة يفتخر بها أبناء الدولة والمقيمون على أرضها.

10 ساعات

من جهته، قال فيصل أحمد النعيمي مدير عام دائرة التنمية السياحية بعجمان رئيس لجنة احتفالات اليوم الوطني في الشارقة وعجمان وأم القيوين والفجيرة ورأس الخيمة: إن مبادرة رحلة لؤلؤة الاتحاد جاءت مطابقة للمحاور التي اعتمدتها اللجنة العليا لاحتفالات اليوم الوطني بالدولة.

وأشار إلى أن الرحلة البحرية، التي تمت بتنظيم من دائرة التنمية السياحية بعجمان، ورعاية من فندق كمبينسكي عجمان، وشركتي "داماس" و"سيفن سيز نافيجيتور تشارتر المحدودة"، استغرقت عشر ساعات تقريباً، وكان الشيخ عبد العزيز بن حميد النعيمي رئيس الدائرة في وداع فريق الرحلة.

نهيان بن مبارك مستقبلاً فريق «لؤلؤة الاتحاد» وام

البيت متوحد

قال فيصل أحمد النعيمي: إن المبادرة استهدفت نقل الاحتفالات من إمارة إلى أخرى، لتكون شاهداً على أن البيت متوحد، وكذلك أبناء الوطن الذين يلتفون حول قيادتهم الرشيدة، وعلم الدولة الذي رفعوه عالياً ليبقى شامخاً.

هزاع وياس بن حمدان بن زايد يشهدان احتفال «الهلال»

أبو ظبي - وام

شهد الشيخ هزاع بن حمدان بن زايد آل نهيان، والشيخ ياس بن حمدان بن زايد آل نهيان، مساء أمس، فعاليات احتفال هيئة الهلال الأحمر باليوم الوطني الـ 42، الذي يستمر إلى الغد.

وحضر الفعاليات التي أقيمت بشاطئ البطين بأبو ظبي الدكتور محمد عتيق الفلاحي أمين عام هيئة الهلال الأحمر، وعدد من المسؤولين بالهيئة، وحشد كبير من المواطنين والمقيمين.

وأقيم في مقر الاحتفال محال صغيرة من العريش، تم خلالها بيع المأكولات الشعبية والملابس والأدوات التراثية والمشغولات اليدوية، خصص ريعها لصالح أيتام الهلال الأحمر، وبمشاركة مشروع الغدير التابع للهلال الأحمر.

وتضمن الحفل عروضاً للعيالة والزوارق البحرية والحرف اليديوية، وركناً للأطفال من تنظيم الهلال الأحمر الطلابي، ومسرحية كوميدية، ومسابقات لأفضل أداء للنشيد الوطني لدولة الإمارات، ومسابقة أجمل زي تراثي للكبار والصغار، ومسيرة لأطفال الهلال بصحبة لشخصيات المسلسل الكرتوني شعبية الكرتون.

هزاع وياس بن حمدان خلال حضورهما احتفال الهلال وام

جميلة القاسمي: «الاحتواء الشامل» حفل بالمعلومات وفرص التمكين

الشارقة - وام

أكدت الشيخة جميلة بنت محمد القاسمي مدير عام مدينة الشارقة للخدمات الإنسانية الرئيس الفخري الدائم لمنظمة الاحتواء الشامل في إقليم الشرق الأوسط وشمال أفريقيا أهمية المنتدى الاقليمي للمنظمة الذي اختتم أعماله أول من أمس.

وقالت :إن البداية القادمة ستكون من حيث انتهينا اليوم، وأن ما أخذناه في هذا المنتدى حافل حقاً بالمعلومات وفرص التمكين وقصص النجاح متمنية على المؤسسات والأفراد والأهالي وضع الخطط والعمل على تنفيذها.

وقدمت الشيخة جميلة القاسمي شكرها للمنظمة الدولية ورئيسها وأعضائها على تواجدهم في هذا المنتدى وتقديم خبراتهم المتقدمة في هذا المجال، مؤكدة أن مثل هذه اللقاءات تقلص الفجوة بيننا وتقرب المسافات وتجعل الأهداف ممكنة التحقق وهذا بحد ذاته مكسب كبير سوف نوظفه ونبني عليه اليوم ومستقبلاً.

إطلاق 3 خطوط جديدة لحافلات المواصلات العامة في دبي

دبي - البيان

تُطلق مؤسسة المواصلات العامة في هيئة الطرق والمواصلات، في الأول من ديسمبر المقبل، ثلاثة خطوط جديدة للحافلات العامة داخل إمارة دبي، وأكد عيسى الهاشمي، مدير إدارة التخطيط وتطوير الأعمال بالإنابة بمؤسسة المواصلات العامة، ان أول هذه الخطوط هو الخط (15) الذي سيخدم محطات بوابة الخيل مروراً بالحديبية والسطوة ومحطة الغبيبة للحافلات، حيث سينطلق منها مروراً بمحطة مترو الفهيدي ومسجد السطوة ومكتب بريد جميرا إلى أن يصل إلى مركز بلدية الصفا ومصنع الامارات للغاز وصولاً إلى القوز بوابة الخيل، لافتاً إلى أن الخط سيعمل من السبت الى الخميس بدءاً من الساعة 6 صباحاً وحتى الساعة 10:20 مساءً، أما يوم الجمعة فستبدأ الرحلات الساعة 6:30 صباحاً و حتى الساعة 11 مساءً.

وفيما يتعلق بالخط الثاني الجديد (F 18)، فانه ينطلق من محطة مترو عود ميثاء مرورا بشارع عود ميثاء 11 و12 والمستشفى الأميركي بدبي وصولاً الى لامسي بلازا

«البيئة» تناقش تعزيز التعاون مع الصندوق الدولي للتنمية الزراعية

دبي - البيان

اجتمع المهندس سيف محمد الشرع، وكيل وزارة البيئة والمياه المساعد للشؤون الزراعية والحيوانية مع الدكتورة خالدة بوزار مديرة شعبة الشرق الادنى وشمال أفريقيا واوروبا بدائرة إدارة البرامج في الصندوق الدولي للتنمية الزراعية (ايفاد) والوفد المرافق لها.

وصرح الشرع بأن الاجتماع تناول تعزيز التعاون بين الوزارة والصندوق الدولي للتنمية الزراعية في مختلف المجالات الزراعية، وخاصة ما يتعلق بتنفيذ مشروعات زراعية في دولة الامارات العربية المتحدة. وثمن الدور الذي يقوم به الصندوق الدولي للتنمية الزراعية في دعم القطاع الزراعي والمساهمة في الامن الغذائي لدول المنطقة.

وأكد الوكيل المساعد للشؤون الزراعية والحيوانية، بأن دولة الامارات تعمل على تبني التقنيات الحديثة في الزراعة، وذلك نظرا للظروف المناخية وضعف التربة وندرة المياه.

نرفع أسمى آيات التهاني والتبريكات

إلى مقام صاحب السمو الشيخ

خليفة بن زايد آل نهيان

رئيس الدولة "حفظه اللّه"

و إلى صاحب السمو الشيخ

محمد بن راشد آل مكتوم

نائب رئيس الدولة رئيس مجلس الوزراء حاكم دبي "رعاه اللّه"

بمناسبة فوز دولة الإمارات العربية المتحدة بتنظيم معرض إكسبو الدولي 2020 في دبي

عبداللّه سيف عبيد الحثبور — **جمال سيف عبيد الحثبور**

أحمد سيف عبيد الحثبور — **ماجد سيف عبيد الحثبور**

حثبور سيف عبيد الحثبور — **عبدالمنعم سيف عبيد الحثبور**

وجميع العاملين في

مجموعة الحثبور ذ.م.م

الحثبور
Al Hathboor

إكسبو 2020
دبي، الإمارات العربية المتحدة

جمعة دامية تودي بالعشرات في العراق

قتل ما لا يقل عن 45 عراقياً بينهم 25 بعد خطفهم من قبل مسلحين في حادثين منفصلين في تكريت والطارمية، في أعمال عنف جديدة تذكر بالنزاع الطائفي قبل أعوام.

30»

أوروبا ترفض الانحناء للضغوط الروسية على أوكرانيا

حذر الاتحاد الأوروبي موسكو بلهجة واضحة غير معتادة من ممارسة ضغوط على جمهوريات الاتحاد السوفييتي السابق. وقال رئيس المجلس الأوروبي هيرمان فان رومبوي في ختام قمة الاتحاد الأوروبي والشراكة الشرقية: «لن ننحني لضغوط روسيا».

32»

دعوات إلى السلام في «يوم فلسطين»

دعا الأمين العام للأمم المتحدة، بان كي مون، إلى النظر فيما وصفه الحالة الحرجة التي يواجهها الشعب الفلسطيني والمساهمة جماعياً كحكومات ومنظمات دولية ومجتمع مدني، في تحقيق السلام بين الإسرائيليين والفلسطينيين.

26»

تقرير «البيان»

«الجماعة» تخطط لبث الفتنة في الجامعات

القاهرة - ايمان محمد

تصاعدت حدة الغضب في مصر تجاه أحداث العنف التي تقوم بها عناصر «الاخوان» في الجامعات، بعد سقوط قتيل وجرح آخرين في التظاهرات التي نظمها عدد من طلاب «الجماعة» اول من امس داخل الحرم الجامعي.

واعتبر الكثير من الخبراء السياسيين والأمنيين أن جماعة الاخوان تسعى إلى اشعال الفتنة في مصر من خلال تصعيد أعمال العنف في الجامعات، وهو المخطط الذي بدأته في جامعة الأزهر من أجل تعطيل الدراسة بالجامعات.

فصول المخطط

وقال الخبير الأمني اللواء جمال أبو ذكري مساعد أول وزير الداخلية السابق إن ما حدث في جامعة القاهرة هو «احد فصول مخطط اضعاف الدولة ومحاولة الاساءة للشرطة بالترويج بأن أفراد الأمن يعتدون على الطلاب في الجامعة ويقتلونهم من دون ذكر أنهم يقدمون على أعمال إرهابية تستدعي التدخل الأمني من أجل ايقافه».

ويشير أبو ذكري في تصريحات لـ «البيان» إلى أن «الجماعة تسعى بكافة الطرق إلى إحداث حالة من عدم الاستقرار داخل الجامعات حتى تضطر إلى تعليق الدراسة بها بما يعطيهم ذريعة للقول عبر استخدام وسائل الدعاية الخاصة بهم بأن مصر تشهد انتفاضة طلاب ضد الشرطة وغيرها من الأكاذيب بنية الإضرار بالاستقرار الحالي».

علامات استفهام

في سياق متصل، يرى أستاذ العلوم السياسية جمال زهران القيادي في جبهة الانقاذ الوطني أن «الاخوان تحاول تعويض فشلها السياسي بمخطط اشعال الجامعات»، مشيرًا إلى أن «هناك بعض التصرفات التي حدثت مؤخرًا أعطت لهم الذريعة حتى يروجوا أمام العالم أن الأمن يقتل الطلاب داخل الجامعة».

وتابع مؤكدًا أن طلاب «الاخوان» لجأوا إلى «استفزاز قوات الأمن سواء بالاعتداء البدني أو اللفظي»، مشيرًا إلى أن مسألة «قتل طالب داخل الجامعة أمر خطير يثير العديد من علامات الاستفهام».

كارثة وتداعيات

من جهته، رأى المحامي الدولي خالد أبو بكر أن مقتل طالب جامعة القاهرة يعتبر «كارثة بكل المعاني»، مشيرًا إلى أنه «كان يخشى من تداعيات ذلك».

يشار إلى أن اشتباكات اندلعت بين طلاب جماعة «الإخوان» وأمن جامعة القاهرة، وسقط على إثرها طالب بالفرقة الأولى بكلية الهندسة قتيلاً بعدما قامت قوات مكافحة الشغب بفض تظاهرات الطلبة في ميدان النهضة، ما دفع المتظاهرين إلى دخول أسوار الجامعة. وعلى أثر هذه الأحداث قام الطلاب بقطع خط مترو الانفاق اعتراضًا على قتل زميلهم.

قرار حل

أعلن المكتب التنفيذي لحركة تمرد في الإسكندرية حل فرع الحركة وعدم الاعتراف بقرارات اللجنة المركزية للحركة الأم التي تشكلت قبيل خلع الرئيس المصري السابق محمد مرسي.

وقال المكتب التنفيذي في بيان إعلامي إن «الحركة قررت الرجوع إلى صفوف الشعب لاستكمال أهداف الثورة»، معتبرا أن مواقف تمرد المركزية «تعكس تنازلات سياسية غير مقبولة». وأضاف أن «حركة تمرد بالإسكندرية ترى أن الثورة لم تكمل أهدافها. وتابع البيان أن «تمرير قانون التظاهر والانتهاكات الأخيرة بحق الشباب والفتيات إلى جانب القبول بنص المحاكمات العسكرية في مشروع الدستور الجديد، يؤكد أنه لم يتغير شيء بعدُ وأن لا نية للتغيير». البيان

4 قتلى باشتباكات طائفية في صعيد مصر

الأهالي والشرطة يتصدون لـ«الإخوان»

متظاهرون من الاخوان يشتبكون مع الأهالي في القاهرة

إي.بي.إيه

القاهرة - دار الاعلام العربية والوكالات

تصدى الأهالي وعناصر الشرطة في مصر أمس لمحاولات عناصر جماعة الاخوان إثارة القلاقل مستغلين تبعات قانون التظاهر، حيث شهدت المسيرات التحريضية التي دعا إليها عناصر مواجهات ساخنة مع الأهالي والشرطة، اضطر على أثرها أنصار «الاخوان» إلى انهاء مسيراتهم في وقت مبكر بعد نجاح قوات الأمن والأهالي في إجبارهم على الفرار، في حين قتل أربعة باشتباكات طائفية في الصعيد.

وتعددت مناطق الاشتباكات بين «الاخوان» من جهة والأهالي والشرطة من جهة أخرى أمس. ففي منطقة الطالبية بشارع الهرم الذي يقع به مقر محافظة الجيزة المصرية، وقعت اشتباكات بين عناصر من «الجماعة» المشاركين في مسيرة انطلقت من مسجد خاتم المرسلين بالعمرانية وبين أهالي المنطقة، بعد أن اعتدى عناصر «الاخوان» على سيارات المارة وحاولوا الاعتداء على عدد من السيدات من أهالي المنطقة داخل أحد المحلات التجارية، قبل أن يفر باقي متظاهري «الجماعة» اثر حالة الغضب التي انتابت سكان المنطقة، وبعد أن قامت قوات الأمن المركزي بإطلاق عدد من قنابل الغاز المسيل للدموع على المسيرة. ونجحت الشرطة في النهاية في إغلاق شارع الهرم الرئيسي وأجبرت مثيري الشغب على الفرار في الشوارع الجانبية.

واندلعت صدامات بين عدد من عناصر «الجماعة» والأهالي في حي الزيتون اثر ترديد هتافات مناهضة للجيش وللشرطة، انتهت بفرار مثيري الشغب بعد إصرار عدد منهم على كتابة عبارة مسيئة على جدران كنيسة العذراء مريم، في محاولة فاشلة منهم لاشعال الفتنة الطائفية، فيما نجح أهالي الجيزة في تفريق المتظاهرين بمسيرة جماعة الإخوان التي انطلقت من مسجد الاستقامة، حيث قام الأهالي برشقهم بالزجاجات الفارغة، ما أدى إلى تفريق المؤيدين لـ«الجماعة».

فرار «الاخوان»

أما في منطقة المهندسين، التي دائما ما تشهد اشتباكات أسبوعية بين عناصر «الجماعة» وقوات الأمن، فنجحت الشرطة في إجبار أنصار «المحظورة» على الفرار، حيث أطلقت قوات الأمن المركزي قنابل الغاز المسيل للدموع لتفريق عناصر الجماعة في شارع السودان.

محافظات متفرقة

وبعيدًا عن العاصمة المصرية، شهدت مدينة السادات التابعة لمحافظة المنوفية شمال القاهرة اشتباكات بين قوات الأمن وعناصر من «الجماعة» بعد انطلاق مسيرة عقب صلاة الجمعة. وقام أعضاء من المسيرة برشق قوات الأمن بالحجارة التي بدورها قامت بإطلاق القنابل المسيلة للدموع لتفريق المتظاهرين ومنعهم من إثارة الفوضى والبلبلة في شوارع المدينة، فيما شهدت محافظة الإسكندرية وبعض المحافظات الأخرى مسيرات محدودة، إلا أن قوات الشرطة نجحت في ت فريقها جميعاً.

اشتباك طائفي

من جهة أخرى، قالت مصادر أمنية إن مسلمين اثنين ومسيحيا قتلوا وأصيب 18 آخرون اول من امس في اشتباك بالأسلحة النارية بسبب نزاع على ملكية منزل على حدود قريتين بمحافظة المنيا في صعيد مصر.

وفي حادث منفصل، قالت مصادر أمنية وطبية إن شخصا قتل وأصيب سبعة أخرون بينهم أربعة إصاباتهم خطيرة في اشتباك طائفي استخدمت فيه الأسلحة النارية في قرية نزلة البدرمان في نفس المحافظة.

تقرير «البيان»

جبهة الإنقاذ المصرية .. فقدان صلاحية

خلافات علنية تطفو على السطح بين أعضائها

محللون: لا رؤية سياسية للتكتل بعد سقوط مرسي

القاهرة - محمد عبدالرحيم

مرَّ عامٌ على إنشاء جبهة الإنقاذ الوطني، التي تم تأسيسها في 22 نوفمبر 2012؛ لمواجهة التوغل «الإخواني» في السلطة، والذي ظهر عقب إصدار الرئيس المعزول محمد مرسي للإعلان الدستوري في نوفمبر الماضي، وأعطى لنفسه فيه صلاحيات واسعة تُحصن قراراته حتى من الأحكام القضائية.

وعلى الرغم من الدور الكبير الذي لعبته الجبهة في إسقاط حكم «الإخوان»، إلا أنها حاليًا أصبحت بلا هدف، بعد سقوط مرسي، الأمر الذي يستدعي حلَّها، وفقًا ما يُنادى به الكثير من السياسيين في مصر.

أخطاء سياسية

ويعتبر محللون أن إصرار جبهة الإنقاذ الوطني على التماسك لن يُجدي ثماره في الانتخابات البرلمانية المُقبلة لأنها مُعرضة لفشلٍ ذريع بسبب عدم طرحها لرؤية سياسية جديدة عقب سقوط مرسي.

هذه الاتهامات والانتقادات قد تبدو لمؤيدي «الجبهة» أمر غير مقلق، خاصة أنها تأتي من أشخاص محسوبين على النظام السابق، ومن المؤيدين لجماعة الإخوان، إلا أن انتقاد أشخاص آخرين من رموز المعارضة السياسية في عهد الرئيس المعزول، يُثير علامات استفهام حول مصير الجبهة ومدى نجاحها في الانتخابات البرلمانية المُقبلة.

ويعبر عن ذلك المنسق الانتخابي لحزب الجبهة وائل نوارة، الذي يرى أن جبهة الإنقاذ الوطني، وعلى الرغم من الأهداف التي أنشئت من أجلها، إلا أنها وقعت في عدة أخطاء سياسية، وهي فشلها في توصيل دورها الحقيقي عبر الإعلام للشارع المصري وفقدان قدرتها على الحشد في الشارع في أثناء التصويت على دستور الإخوان المُعطَّل.

إلا أن الباحث في مركز الأهرام للدراسات السياسية والاستراتيجية يسري الغرباوي يؤكد أن الخطورة الحالية التي تمر بها الجبهة تتمثل في الظهور العلني لبعض الخلافات السياسية بين أعضائها، وسعي كل عضو إلى تشكيل تحالف انتخابي خارجها لضمان تحقيق مكاسب انتخابية.

أساس واحد

رأى عضو هيئة المستشارين في حزب الدستور ناجي القطريفي أن جبهة الإنقاذ ضعفت بالفعل بعد ثورة 30 يونيو لأنها كانت قائمة على أساس واحد، وهو التصدي لجماعة الإخوان. وبعد سقوط «الإخوان»، لم تقدم المنتظر منها لبناء دولة جديدة وإيجاد الحلول لمشاكل المواطن المصري. البيان

تحركات لتأسيس «جبهة عربية لمناهضة الأخونة»

مؤسس جبهة مناهضة أخونة مصر: نطالب الحكومة بإعلانها جماعة إرهابية

القاهرة- محمد خالد

كشف مؤسس الجبهة الشعبية لمناهضة أخونة مصر محمد سعد خير الله، أن الجبهة قامت بأولى الخطوات الأولية لتأسيس جبهة «عربية» لمناهضة الأخونة، من أجل جعل التكتل أكثر اتساعاً، لتصبح جبهة عالمية لمناهضة جماعة الإخوان حول العالم.

وقال خير الله في تصريحات لـ «البيان»: «بدأنا التحرك في تأسيس الجبهة العربية لمناهضة الأخونة، من خلال الاتصال بنشطاء من عدد من الدول العربية، لنقل تجربة الجبهة المصرية إليهم، وتأسيس تكتل يناهض ذلك التنظيم، خاصة في الدول التي بها وجود إخواني كبير، وهذا حق نضالي علينا جميعاً، إذ يجب أن نواجه مثل تلك الجماعة التي أثبتت للجميع خطورتها».

محمد سعد خير الله

جماعة إرهابية

وأضاف خير الله: «الإخوان جماعة إرهابية، يجب أن يتكاتف الجميع من أجل مواجهتها ومطاردتها في الدول العربية كافة لعرقلة مُخططاتهم للتوسع في الخليج أو في بعض الدول العربية»، مطالباً الحكومة المصرية الحالية برئاسة حازم الببلاوي بإعلان الجماعة «إرهابية».

وفي السياق ذاته، انتقد خير الله ما صرح به رئيس الوزراء حازم الببلاوي مؤخراً بشأن إمكانية إعلان الدولة المصرية تنظيم الإخوان جماعة إرهابية، قائلًا: «لا أعرف تحديداً كيف قال الببلاوي هذا الكلام؟. أليست العمليات الإرهابية التي تجري في سيناء وفي العديد من المحافظات المصرية دليلاً على إرهابهم؟».

واستطرد مؤسس الجبهة الشعبية لمناهضة أخونة مصر قائلًا: «تعتزم الجبهة تقديم بلاغ رسمي ضد رئيس الوزراء عقب تصريحاته الأخيرة. لقد وصف الببلاوي الإخوان بأنها جماعة إرهابية، فهل يعني ذلك أن الحكومة تحارب شبحاً خفياً؟»، على حد وصفه.

ولفت خير الله إلى أن «الجماعات التكفيرية الإرهابية هي بمثابة الذراع العسكرية المسلحة» للتنظيم المحظور، وتستخدمها الجماعة من أجل تنفيذ مخططاتها الإرهابية، وبناء على ذلك، فعلى الدولة أن تعلنها جماعة إرهابية فوراً»، معتبراً أن الببلاوي «تجاوز حق القضاء المصري لما أكد على كون الحكومة تتعامل مع الإخوان بأنها غير إرهابية». وأوضح أن «القضاء وحده هو من ينظر في تلك الدعاوى ويُقرر ذلك، وليس رئيس الحكومة، خاصة أن هناك جلسة للحكم في 23 ديسمبر المُقبل في دعوى حركتها الجبهة، لاعتبار الإخوان جماعة إرهابية».

نرفع أسمى آيات التهاني والتبريكات

إلى مقام صاحب السمو الشيخ

خليفة بن زايد آل نهيان

رئيس الدولة "حفظه اللّه"

و إلى صاحب السمو الشيخ

محمد بن راشد آل مكتوم

نائب رئيس الدولة رئيس مجلس الوزراء حاكم دبي "رعاه اللّه"

بمناسبة فوز دولة الإمارات العربية المتحدة بتنظيم معرض إكسبو الدولي 2020 في دبي

مؤسسة ناصر بن عبداللطيف السركال
Nasser Bin Abdullatif Alserkal Est.

إكسبو 2020
دبي، الإمارات العربية المتحدة

تعسف

الاحتلال يأمر باعتقال طفل مقدسي عمره 4 أعوام

لم تشفع أعوام الطفل المقدسي محمد الماجد الأربعة في حمايته من تعسف قوات الاحتلال، حيث أصدرت أمراً باعتقاله. ونقلت وكالة «معاً» الإخبارية الفلسطينية أمس عن مركز معلومات «وادي حلوة» في القدس كشفه أنه «ضمن حملة الاعتقالات التي نفذتها سلطات الاحتلال بحق الأطفال المقدسيين، دهمت الأسبوع الماضي منزل المواطن الفلسطيني زين الماجد في حارة السعدية بالقدس القديمة لاعتقال نجله محمد البالغ من العمر أربعة أعوام!». وروى والد الطفل للمركز تفاصيل الحادثة، قائلاً: «داهمت قوة كبيرة منزلنا فجر الخميس الماضي وطلبت مني أسماء أولادي، فأخبرتهم، فقالوا لي لدينا أمر باعتقال محمد». وأضاف والد الطفل: «تفاجأت كثيراً، وقلت لأحدهم هل أنت متأكد؟.. محمد عمره أربعة أعوام فقط، لكن الضابط لم يقتنع وطلب مني إيقاظه من النوم وبعد رؤيته تراجع عن تنفيذ أمر الاعتقال». وأردف: «قلت للضابط أتريد اعتقاله؟، هل أرفق معه الحليب والحفاظات لحاجته لهم؟!». وأوضح أن الضابط هدد باستدعاء الطفل «في حال ثبتت عليه التهمة». رام الله- د.ب.أ

أزمة

الجامعة العربية تنسق مع «أوتشا» لمساعدة اللاجئين السوريين

أكدت الأمين العام المساعد للشؤون الاجتماعية في الجامعة العربية فائقة الصالح، رئيسة بعثة الأمانة العامة لجامعة الدول العربية لزيارة اللاجئين السوريين في دول الجوار العربي، أن هناك تحضيرات جارية بين الجامعة العربية ومنظمة «أوتشا»، المكتب الإقليمي للشرق الأوسط وشمال أفريقيا لمكتب تنسيق الشؤون الإنسانية التابع للأمم المتحدة، لتقديم مساعدات إنسانية إلى سوريا. وأضافت في تصريحات خاصة لـ«البيان»: «نحن نتعاون مع أوتشا في هذا المجال، خاصة التحضير لمؤتمر المانحين الثاني في الكويت، الذي يعقد في 15 و16 يناير، بدعوة من أمير الكويت، والأمين العام للأمم المتحدة».

وأضافت أن الجامعة العربية «من شركاء التحضير لمؤتمر المانحين، وهناك لقاءات لتوضيح دور الأمانة العامة في هذا المجال، وكيف بإمكانها أن يكون لها مساهمة»، منوهة بتقديم «أوتشا» الدعم الفني الكبير للجامعة العربية من خلال وجود خبير مقيم في الأمانة العامة للتنسيق في هذا المجال.

القاهرة- أحمد إسماعيل

حدود

إغلاق معبر رفح إلى أجل غير مسمى

عاودت السلطات المصرية إغلاق معبر رفح البري الحدودي مع قطاع غزة من الجانبين بدءاً من أمس إلى أجل غير مسمى.

وقال مصدر أمني مصري مسؤول: «بعد الانتهاء من فتح معبر رفح، تم إغلاق معبر رفح البري بدءاً من عطلة الجمعة إلى أجل غير مسمى، لحين ورود إشعار وإخطار جديد من المسؤولين في القاهرة بشأن موعد فتح معبر رفح الجديد، وكيفية العمل به».

من جهة أخرى، استقبل مطار القاهرة الدولي أمس 35 مواطناً فلسطينياً قادمين من قطاع غزة للسفر إلى خارج مصر. وقالت مصادر مسؤولة في المطار في تصريحات صحافية، إنه تم تشكيل فريق عمل لمساعدة الفلسطينيين في إنهاء إجراءات سفرهم على عدد من الرحلات. القاهرة- د.ب.أ

اشتباكات عنيفة في ريف دمشق

دمشق- أ.ف.ب

تعرضت مدينة النبك الواقعة في منطقة القلمون الاستراتيجية شمال دمشق، إلى قصف متواصل من قوات النظام التي تحاول السيطرة عليها لاستكمال إمساكها بالمنطقة المحاذية لطريق حمص دمشق. وذكر المرصد السوري لحقوق الإنسان في بيان، أمس: «دارت معارك عنيفة على محور النبك التي كانت دخلتها قوات النظام مدعومة من حزب الله اللبناني»، مشيراً إلى أن مقاتلي المعارضة «أفشلوا خلال الساعات الماضية محاولة تقدم لهذه القوات».

قوة تدميرية

وأضاف ان قوات النظام «قررت على ما يبدو اعتماد القوة التدميرية لدخول النبك، وهو أمر تجنبته في مدينة دير عطية التي أحكمت سيطرتها عليها، لكون هذه الأخيرة موالية بغالبيتها للنظام، ولا يزال معظم سكانها موجودين فيها».

وأشار الى ان النبك محاصرة عملياً منذ سقوط مدينة قارة المجاورة في 19 نوفمبر. وأفاد: «لم يدخل الى النبك منذ ذلك اليوم أي مواد غذائية او أدوية». وتقع قارة ودير عطية والنبك على خط واحد على الطريق السريع بين حمص ودمشق.

وتعتبر منطقة القلمون الحدودية مع لبنان استراتيجية لأنها تشكل قاعدة خلفية للمعارضة المسلحة يزودون منها معاقلهم في ريف دمشق وبعض المناطق المتبقية لهم في حمص بالسلاح والعناصر. كما انها أساسية للنظام، لأنها تؤمن له التواصل بين وسط البلاد والعاصمة. وفي حلب (شمال)، ارتفع الى عشرة، نصفهم من الأطفال، عدد القتلى الذين سقطوا أول من أمس في غارة نفذها الجيش السوري على مدينة حلب، فيما قتل أربعة وجرح 26 إثر سقوط قذائف هاون أمام الجامع الأموي في دمشق القديمة.

خطة لتدمير الأسلحة الكيماوية في البحر على متن سفينة أميركية

أوروبا تعيد علاقاتها بدمشق سراً

مقاتلون إسلاميون يتدربون في الغوطة بريف دمشق رويترز

لندن، بروكسل- الوكالات

كشفت مصادر دبلوماسية أوروبية أمس أن سفراء ومسؤولين في اجهزة استخبارات اوروبية عادوا إلى سلوك طريق دمشق بخفر لإحياء الاتصالات مع المسؤولين السوريين من البوابة الأمنية، في وقتٍ كشفت هيئة الإذاعة البريطانية عن خطة يجري وضعها لتدمير الأسلحة الكيماوية السورية في البحر باستخدام سفينة تابعة للبحرية الأميركية.

وقال سفير اوروبي معتمد في دمشق ويتخذ من بيروت مقرا منذ ديسمبر الماضي في تصريحات أمس: «منذ مايو، بدأنا بالعودة بشكل تدريجي، في البداية بشكل سري ليوم، ثم يومين، ثم ثلاثة، والآن، نذهب إلى دمشق مرة أو مرتين في الشهر». وإذا كانت سفيرة جمهورية تشيكيا ايفا فيليبي لم تغادر دمشق، فان ممثلي النمسا ورومانيا واسبانيا والسويد والدنمارك، والقائم بأعمال بعثة الاتحاد الاوروبي يتواجدون في العاصمة السورية بشكل منتظم، وبعضهم شارك قبل يومين في لقاء مع نائب وزير الخارجية السوري فيصل المقداد. وأوضح الدبلوماسي: «اعتقد انه خلال الاشهر الاولى من العام 2014، سيسلك العديد من زملائي مجددا طريق دمشق». كذلك زار دمشق خلال الفترة الاخيرة، وبشكل بعيد عن الاضواء، مسؤولون في اجهزة استخبارات غربية اجروا اتصالات مع نظرائهم السوريين، والتقى بعضهم رئيس مكتب الامن الوطني السوري اللواء علي مملوك وبحثوا معه في كيفية استئناف التعاون الأمني مع نظامه.

خطة الكيماوي

ومن جهة أخرى، كشفت هيئة الإذاعة البريطانية عن خطة يجري وضعها لتدمير الأسلحة الكيماوية السورية في البحر باستخدام سفينة تابعة للبحرية الأميركية. ونقل البرنامج الإخباري في المحطة التلفزيونية الثانية التابعة لـ«بي بي سي» عن مصادر صناعية أن الخطة «ستضع محطة تدمير محمولة على متن السفينة الاميركية (كيب راي) تستخدم الماء الخفيف لتمييع المواد الكيماوية إلى مستويات أكثر أماناً، بعد أن حددت منظمة حظر الأسلحة 31 ديسمبر المقبل موعداً نهائياً لإزالة المواد السامة من سوريا».

وأضافت أن منظمة حظر الأسلحة «ترى أن العملية التي ستجري على متن السفينة الاميركية (كيب راي)، والتي أطلق عليها اسم (التحلل)، ستنتج ما قُدّر بـ 7.7 ملايين ليتر من النفايات السائلة وسيتم وضعها في أربعة آلاف حاوية».

وأوضح: «يُعتقد أن الجيش السوري سيقوم في غضون أسابيع قليلة ببدء مرحلة نقل المواد الكيميائية على متن أكثر من 200 حاوية إلى ميناء على البحر المتوسط».

شركات

كشفت مصادر في منظمة حظر الأسلحة الكيماوية أمس، أن أكثر من 20 شركة أبدت اهتمامها بتدمير مخزون الأسلحة الكيماوية السورية. وتبحث المنظمة العالمية عن شركات تجارية لتدمير المواد السامة الخاصة بترسانة الأسلحة الكيماوية السورية، وتسعى إلى إيجاد ميناء على البحر المتوسط، يمكن فيه معالجة السموم الخطرة في البحر، بعد أن تراجعت ألبانيا فجأة عن عرضها استضافة عملية تدمير الأسلحة. ولم تكشف المصادر عن الشركات المعنية، لكن المدير التنفيذي في شركة «ايكوكيم» المملوكة للدولة في فنلندا بيمو بيكاري، قال إن شركته أبدت اهتمامها بذلك. أمستردام- رويترز

اللاجئون السوريون في بلغاريا يواجهون ظروفاً مأساوية

صوفيا- أ.ف.ب

يقول اللاجئ السوري عبد الجليل بونجا، الذي يقيم في مخيم هرمنلي جنوبي بلغاريا بالقرب من الحدود التركية، باستياء: «إذا كان علينا أن نرتجف من شدة البرد في هذه الخيمة تحت الثلج، فمن الأفضل أن نعود إلى سوريا حيث الحرب». وبونجا واحد من آلاف اللاجئين، ومعظمهم من سوريا، دخلوا بطريقة غير شرعية إلى دول البلقان التي تكافح من أجل مواجهة سيل تدفق اللاجئين. وأضاف: «كنا نظن أن بلغاريا، حالها حال دول الاتحاد الأوروبي، ستكون مثل ألمانيا وفرنسا. لو كنا نعرف أن هذا حالها ما كنا أتينا».

11 ألف

ودخل بلغاريا أكثر من 11 ألف مهاجر غير شرعي منذ بداية العام الحالي قادمين من تركيا. ومع أن أعدادهم قليلة قياساً بنحو مليوني لاجئ يقيمون في الدول المجاورة لسوريا، يفوق هذا العدد قدرة بلغاريا أفقر دولة في الاتحاد الأوروبي. وأنشئت ثلاثة مراكز لاستقبال اللاجئين منذ الصيف الماضي. لكن السلطات سرعان ما أقامت، وعلى عجل، أربعة مراكز جديدة في مدارس وثكنات عسكرية مهجورة في هرمنلي. ويعاني معظم أطفال المخيم من السعال. وهم يجوبون المخيم حفاة، فيما تقوم النساء بإعداد الطعام على مواقد بدائية مثبتة في الأوحال يتطاير الدخان السميك الأسود منها.

أحوال سيئة

وتعاني معظم الخيام من الرطوبة بسبب الثلوج التي سقطت على المخيم الذي يؤوي 1254 لاجئاً سورياً وأفغانياً، دفع معظمهم المال الذي بحوزته للمهربين الذين جاؤوا بهم عبر الجبال والمنحدرات الحادة الصعبة لكي يأتوا بهم إلى بلغاريا.

ويتقاسم كل 400 لاجئ يعيشون في خيام ستة مراحيض وثمانية حمامات، في حين يلجأ أغلبهم إلى غسل صحونهم خارج الخيام. كما أنهم يلجأون إلى حرق الأبواب والإطارات ونوافذ المباني المجاورة من أجل تسخين وتجفيف ملابسهم. ويقول عبد الغني (35 عاماً) وهو محام من حلب، بحسرة: «حتى الحيوانات تعيش في ظروف أفضل منا، ولكن ما هو أسوأ هو أننا منسيون وحالتنا ميؤوس منها».

دعوات إلى السلام في «يوم فلسطين»

ميقاتي: السلام العادل لا يكون إلا بفلسطين

بيروت- الوكالات

دعا الأمين العام للأمم المتحدة بان كي مون، بمناسبة «يوم فلسطين»، إلى النظر في «الحالة الحرجة» التي يواجهها الشعب الفلسطيني والمساهمة جماعياً كحكومات ومنظمات دولية والمجتمع المدني في تحقيق السلام بين الإسرائيليين والفلسطينيين، في حين أكد رئيس حكومة تصريف الأعمال اللبنانية نجيب ميقاتي أن السلام العادل في منطقة الشرق الأوسط «لا يكون إلا بفلسطين».

وقال كي مون في رسالة بمناسبة «اليوم الدولي للتضامن مع الشعب الفلسطيني» وزعها مكتب الأمم المتحدة في بيروت، امس، إن «الاحتفال هذا العام يأتي في وقت يعمل فيه المفاوضون الإسرائيليون والفلسطينيون معا نحو الهدف المتفق عليه المتمثل بالتوصل إلى تسوية شاملة وسلمية لجميع قضايا الوضع الدائم».

ودعا المجتمع الدولي إلى «تقديم الدعم للطرفين في هذا المسعى الطموح للوفاء بالحل القائم على الدولتين والمساهمة جماعياً كحكومات ومنظمات دولية ومجتمع مدني من اجل ذلك». ولفت إلى أن المستوطنات «تعد انتهاكا للقانون الدولي وتشكل عقبة في طريق السلام». واكد أن المجتمع الدولي لن يعترف بالتدابير التي تحكم مسبقا على قضايا الوضع النهائي».

وأضاف أن «الهدف بقي واضحاً وهو وضع حد للإحتلال الذي بدأ العام 1967 وإقامة دولة فلسطين ذات السيادة والمستقلة والقابلة للبقاء على أساس حدود 1967، تعيش جنباً إلى جنب في سلام مع دولة إسرائيل الآمنة».

الفلسطينيون يشيعون جثمان محمود عياد في مخيم قلنديا أ.ف.ب

سلام وفلسطين

في الاثناء، أكد ميقاتي، خلال الاحتفال الذي بمقر اللجنة الاقتصادية والاجتماعية لدول غرب آسيا التابعة للأمم المتحدة في بيروت ان «لا سلام ولا استقرار ولا أمان ولا عدالة من دون فلسطين.. فالسلام العادل والشامل لا يكون إلا بفلسطين.. ومن دونها لا يكون».

وأضاف: «ليعلم العالم وليعلم الاحتلال أن فلسطين قضية الأمة وستبقى ولن تزول من ذاكرتنا وهي بقيت حيّة لأجيال، وستستمر لأجيال، ولن تستطيع قوة على وجه الأرض أن تطمس قضية فلسطين». ورأى أن «القضية الفلسطينية ليست على سلم الأولويات العربية ولا العالمية نتيجة النزاعات التي تعصف بالعالم العربي».

شهيد وجروح

ميدانياً، استشهد الشاب الفلسطيني محمود وجيه عواد (24 عاما) أول من امس في مستشفى اسرائيلي متأثرا بجروح اصيب بها العام الماضي اثر مواجهات مع جيش الاحتلال في مخيم قلنديا للاجئين.

وفي سياق متصل، أطلقت قوات الاحتلال النار على المزارعين في بلدة القرارة شرق خانيونس جنوب قطاع غزة.

تقارير «البيان»

عام على إنجاز الدولة وإسرائيل تتنكر للسلام

شعث: دبلوماسيتنا تعطينا أفضلية على إسرائيل

رام الله - عبدالله ريان

بعد مضي عام كامل على الإنجاز الذي حققته القيادة الفلسطينية في الأمم المتحدة بالحصول على صفة دولة غير عضو بأغلبية الثلثين من الدول الأعضاء في الأمم المتحدة، تواصل الحكومة الاسرائيلية بقيادة رئيس الوزراء بنيامين نتانياهو وحلفائه من اليمين المتطرف معارضتها الصارمة للحقوق الفلسطينية المشروعة بقيام دولة فلسطينية مستقلة على حدود العام 1967 وعاصمتها القدس الشرقية، وتواصل تنكرها لعملية السلام بتوسيع الاستيطان، وتقطيع أوصال الضفة الغربية وتقسيمها إلى كنتونات، بالإضافة إلى تهويد القدس واقتحام الأقصى والاعتداء على المصلين.

مطالب شعبية

ويجمع الفلسطينيون على اعتبار هذا الانجاز خطوة استراتيجية وتراكمية للعمل السياسي وللدبلوماسية الفلسطينية، ودفعة كبيرة على طريق التحرر والاستقلال، إلا أن استثمار الإنجاز ظل معطلا في عامه الأول نتيجة اعتبارات مختلفة ومتعددة وضعتها القيادة الفلسطينية في الحسبان، فقبلت دخول نفق التسوية لمدة تسعة شهور مضى نصفها تقريبا دون الوصول لأي تفاهمات أو اتفاقيات، فيما ترتفع وتيرة المطالبة الفلسطينية الشعبية والحزبية بضرورة وقف القيادة الفلسطينية للمفاوضات الجارية والمسارعة إلى الانضمام لمحاكم الأمم المتحدة وهيئاتها لوقف اسرائيل عند حدها ومحاسبتها على جرائمها واستمرار تنكرها للحقوق الفلسطينية.

وعلى الرغم من محاولات القيادة الفلسطينية المتكررة دعوة إسرائيل لتنفيذ التزاماتها القانونية والدولية، ودعوتها لطاولة المفاوضات على أسس الاتفاقات الموقعة بعد وقف الاستيطان بشكل كامل في الضفة الغربية والقدس الشرقية، الا انها استمرت في استغلال مسار المفاوضات لفرض وقائع غير قانونية على الارض، ما جعل من السهل التكهن بفشل المفاوضات والتنبؤ بالمعركة الدولية القادمة في العام الثاني لفلسطين الدولة المراقب في الأمم المتحدة.

وفي ذات السياق، استبعد مراقبون في حديثهم لـ«البيان» استجابة القيادة الفلسطينية وفي مقدمتهم الرئيس محمود عباس لهذه المطالب بالانسحاب من المفاوضات، حتى لا يعطي الاسرائيليين ذريعة تحميل الفلسطينيين مسؤولية فشل المفاوضات أمام المجتمع الدولي، ما قد يعطل الانضمام الفلسطيني للمعاهدات الدولية بعد انتهاء المدة الزمنية للمفاوضات الجارية.

القيادة جاهزة

وأكد عضو اللجنة المركزية لحركة فتح نبيل شعث لـ«البيان» ان القيادة الفلسطينية «جاهزة بالكامل لهذا التوجه في نفس اللحظة التي يعلن فيها فشل المفاوضات قبل التسع شهور أو بعد انقضائها»، مشددا على ان حركته ستقود «الشارع الفلسطيني لتفعيل المقاومة الشعبية بشكل مكثف وممنهج بصورة موازية للتحرك الفلسطيني الدولي». وأضاف: «نحن مصرون على انتزاع حقوقنا الشرعية المعترف بها أمميا، وإسرائيل هي الخاسر الوحيد في المعركة القادمة لأن دبلوماسيتنا الفلسطينية وعلاقاتنا السياسية مع الأحزاب العالمية والنقابية في مختلف دول العالم تعطينا أفضلية، لذلك نحن واثقون من الفوز وواثقون من هزيمة إسرائيل تماماً كما حصل العام الماضي في قاعة الامم المتحدة على مرمى ومسمع العالم أجمع».

انتظار قرار

قالت عضو اللجنة التنفيذية لمنظمة التحرير حنان عشراوي لـ«البيان» إن «مسودات طلب الانضمام للمؤسسات الدولية التابعة للأمم المتحدة والقضايا القانونية ضد اسرائيل جاهزة في انتظار قرار الرئيس الفلسطيني محمود عباس، مشيرة إلى ضرورة الإسراع في الانضمام للمعاهدات الدولية للمطالبة بالحقوق الفلسطينية وحماية الشعب الفلسطيني من ما يتعرض له من اعتداءات وانتهاكات ومحاسبة اسرائيل على جرائمها». البيان

نرفع أسمى آيات التهاني والتبريكات

إلى مقام صاحب السمو الشيخ

خليفة بن زايد آل نهيان

رئيس الدولة "حفظه اللّه"

و إلى صاحب السمو الشيخ

محمد بن راشد آل مكتوم

نائب رئيس الدولة رئيس مجلس الوزراء حاكم دبي "رعاه اللّه"

بمناسبة فوز دولة الإمارات العربية المتحدة
بتنظيم معرض إكسبو الدولي 2020 في دبي

شركة محمد حمود الشايع
M.H.Alshaya Co.
alshaya.com

إكسبو 2020
دبي، الإمارات العربية المتحدة

الإمارات العربية المتحدة

لجنة متابعة تنفيذ مبادرات صاحب السمو رئيس الدولة

إعلان عن مناقصة عامة

تعلن لجنة متابعة تنفيذ مبادرات صاحب السمو رئيس الدولة عن طرح المناقصة العامة الآتية :

م	اسم المشروع	رقم المناقصة	قيمة الوثائق (نقدا)
1	إنشاء وإنجاز عدد (32) مسكنا للمواطنين بالقطاه / الشارقة	م/2013/177	3000 درهم

1) يمكن التقدم بطلب الإشتراك فى المناقصة المذكوره أعلاه ، وشراء الوثائق وذلك من خلال خدمة العطاءات والمناقصات على الموقع الإلكتروني http//eservices.mopw.gov.ae وذلك اعتباراً من يوم الثلاثاء الموافق لتاريخ 2013/12/3م .
2) يشترط للإشتراك فى المناقصة المذكورة أن يكون المقاول مسجلاً لدى وزارة الأشغال العامة .
3) على المناقص أن يرفق بعطائه كفالة مصرفية ابتدائية لا تقل نسبتها عن (5٪) من قيمة العطاء على أن تكون غير مشروطة وغير قابلة للإلغاء ، وسارية المفعول وكذلك العطاء لمدة (120) يوما من تاريخ فتح المظاريف وقابلة للتجديد لمدة(90) يوما أخرى .
4) آخر موعد لتقديم العروض هو الساعة الحادية عشرة من صباح يوم الأحد الموافق لتاريخ 2013/12/29 م ، وهو الموعد المحدد لفتح المظاريف ، والذى سيتم علناً بحضور مقدمي العطاءات أو من يمثلهم .
5) على المقاول تقديم السعر الكترونياً مع إحضار نسخة من العطاء والمخططات وأصل الكفالة البنكية أثناء جلسة فتح المظاريف بوزارة الأشغال العامة بدبي ، إدارة المناقصات والعقود ، الطابق الثاني .
6) يعتبر هذا الإعلان جزءا متمما لشروط ووثائق المناقصة .
7) يمكن الإطلاع على إعلانات المناقصات على الموقع الالكتروني www.mopw.gov.ae
8) للاقتراحات والملاحظات لوزارة الأشغال العامة يرجى الاتصال على الرقم المجاني 8006679 أو الدخول عبر بوابة الاقتراحات والملاحظات لحكومة دولة الإمارات على الموقع الإلكتروني (www.mygov.ae).

لجنة متابعة تنفيذ مبادرات
صاحب السمو رئيس الدولة

بيان الكتب

اقرأ في العدد المقبل

- جون غريشام.. سيد الحبكة القانونية والروائي الأفضل
- الطريق الأميركي إلى الفقر
- فترة استراحة.. يوميات مثقف وزير

كل جمعة مع البيان

أمن

تفكيك قنبلة في زحلة شرقي لبنان

عطلت قوى الأمن اللبنانية قنبلة كانت معدة للتفجير في مدينة زحلة بوادي البقاع شرقي لبنان. وأفادت الوكالة الوطنية للإعلام الرسمية أنه تم العثور بعد منتصف ليل الخميس- الجمعة، على قنبلة دفاعية موصولة بسلك ومعدة للتفجير داخل علبة ملقاة على جانب طريق ما بين فندق ومستشفى خوري على طريق رئيس في المدينة. وقالت مصادر أمنية لبنانية إن عناصرها بدأت تحقيقاتها للكشف عن واضع القنبلة. بيروت- يو.بي.آي

3

برأت محكمة نيجيرية أمس ثلاثة لبنانيين يشتبه بانتمائهم إلى حزب الله من تهم الإرهاب، ولكنها أدانت أحدهم بتهم تتعلق بالأسلحة، وحكمت عليه بالسجن مدى الحياة.

وذكرت وسائل إعلام نيجيرية، أن المحكمة الفدرالية العليا في أبوجا، أدانت طلال رضا بتهمة التآمر لإدخال أسلحة إلى نيجيريا، وحكمت عليه بالسجن مدى الحياة، فيما برأته من تهم الإرهاب، كما برأت متهمين لبنانين آخرين في القضية.

وكانت السلطات النيجيرية اعتقلت مصطفى فواز وعبد الله الطحيني وطلال رضا في مايو الماضي، بعد العثور على أسلحة في مبنى بمدينة كانو شمالي نيجيريا، يملكه الأشخاص الثلاثة الذين اتهموا بالتخطيط لشن هجمات ضد أهداف غربية وإسرائيلية في نيجيريا، وهو ما نفوه.

يشار إلى أن الحكومة النيجيرية لا تدرج حزب الله على لائحة المنظمات الإرهابية، ما يعني أن الانتماء إليه لا يعتبر جريمة. أبوجا - يو.بي.آي

سليمان يبحث مع سلام تشكيل الحكومة

سليمان يلتقي سلام في قصر بعبدا — من المصدر

بيروت- البيان والوكالات

التقى الرئيس اللبناني العماد ميشال سليمان أمس في القصر الجمهوري رئيس الوزراء المكلف تشكيل الحكومة تمام سلام، وبحث معه آخر المشاورات بهدف تشكيل حكومة جديدة، في وقتٍ شددت فرنسا على أهمية تشكيل حكومة جديدة واحترام الاستحقاقات الدستورية، ولا سيما مع اقتراب موعد الانتخابات الرئاسية.

وذكرت مصادر لبنانية مطلعة من قصر بعبدا أمس أن سليمان استعرض وسلام الاتصالات الجارية وآخر المشاورات بهدف تشكيل حكومة جديدة، مشيرة إلى أن اللقاء تناول التسويات والمقترحات المطروحة لحلحلة ملف التشكيل، في ظل مراوحة القضية مكانها نظراً للوضع الداخلي وتأثيرات الوضع الإقليمي على لبنان.

وبالتوازي، التقى رئيس مجلس النواب نبيه بري وفداً برلمانياً إيرانياً برئاسة نائب رئيس لجنة الأمن القومي والشؤون الخارجية في مجلس الشورى منصور حقيقت بور والسفير الإيراني في لبنان غضنفر ركن أبادي، حيث تناول الحديث التطورات الراهنة والتفجير الأخير الذي استهدف السفارة الإيرانية في بيروت، ونتائج زيارة بري الى طهران.

وصرح حقيقت بور بعد اللقاء أن «أمن لبنان يحظى بأهمية قصوى لدى إيران، وهي تولي اهتماماً خاصاً واستثنائياً بالمحافظة على استقلال لبنان وسيادته وأمنه ومناعته»، على حد وصفه. كما استقبل بري السفير الفرنسي باتريس باولي، حيث جرى عرض للأوضاع والتطورات، شدد بعدها السفير الفرنسي على «أهمية تشكيل حكومة جديدة وانتظام عمل المؤسسات اللبنانية واستعادة دورها الطبيعي واحترام الاستحقاقات الدستورية، ولا سيما مع اقتراب موعد الانتخابات الرئاسية».

نرفع أسمى آيات التهاني والتبريكات

إلى مقام صاحب السمو الشيخ

خليفة بن زايد آل نهيان

رئيس الدولة "حفظه اللّه"

و إلى صاحب السمو الشيخ

محمد بن راشد آل مكتوم

نائب رئيس الدولة رئيس مجلس الوزراء حاكم دبي "رعاه اللّه"

بمناسبة فوز دولة الإمارات العربية المتحدة
بتنظيم معرض إكسبو الدولي 2020 في دبي

شركة ناصر محمد ناصر الساير التجارية ذ.م.م.

ناصر الساير 1952 NASER AL-SAYER

إكسبو 2020
دبي، الإمارات العربية المتحدة

احتجاج

بغداد تستدعي السفير الليبي

استدعت وزارة الخارجية العراقية الليلة قبل الماضية السفير الليبي لدى بغداد للاحتجاج على قتل متطرفين أكاديميا عراقيا في ليبيا. وأفاد بيان الخارجية أن «الوزارة التي بذلت جهودا مستمرة مع السلطات الليبية على أعلى المستويات واستدعت السفير الليبي في بغداد بشأن الموضوع تدين بشدة العمل الإرهابي الخارج عن الأعراف الإسلامية والإنسانية». وطالبت طرابلس بملاحقة قتلة الأكاديمي ومحاكمتهم. بغداد- رويترز

40

قتل موظفان في وزارة الصحة السودانية كانا يشاركان في حملة تلقيح في إقليم دارفور.

وقال رئيس بعثة الأمم المتحدة في السودان علي الزعتري أمس في بيان إن «الموظفين، وهما ملقح وسائق، كانا يشاركان في عملية تلقيح ضد الحصبة في ولاية غرب دارفور، من دون ان يدلي بأي معلومات عن ظروف مقتلهما».

وأضاف: «أدعو كل الأطراف إلى تأمين حماية الطواقم الذين يحضرون لمساعدة السكان في دارفور». الخرطوم - أ.ف.ب

ارتفع عدد القتلى جراء انفجار مستودع للذخيرة جنوبي ليبيا إلى 40 شخصا والذي وقع في منطقة براك بوادي الشاطئ في أقصى الجنوب الليبي أول من أمس بينما كانت مجموعة من السكان المحليين ومهاجرون أفارقة يحاولون سرقة ذخيرة. على صعيد آخر، ذكر مصدر أمني أن ثلاثة جنود أصيبوا أمس بجروح بالغة في هجوم جديد تعرض له الجيش الليبي في بنغازي شرق البلاد، وذلك اثر مواجهات مع مجموعة أنصار الشريعة. طرابلس - البيان

موقف

قيادي في الجبهة الثورية السودانية: نظام البشير آيل للسقوط

شدّد القيادي في الجبهة الثورية السودانية المتمرّدة جبريل آدم بلال على أنّ المعركة الفاصلة مع النظام الحاكم برئاسة عمر البشير ستكون داخل العاصمة الخرطوم، لافتاً إلى أنّ «الجبهة الثورية دمّرت 4 متحرّكات عسكرية للحكومة السودانية في أسبوع، في أعقاب تصعيدها العمليات العسكرية في منطقة كردفان، ومؤكداً أنّ حكومة البشير تواجه مصيراً مظلماً و«آيلة للسقوط».

وقال بلال «كثيرا ما تعلن الحكومة عن حملات للقضاء علينا ولكنها دائما ما تفشل فيما تصبو إليه وفي أغلب الأحيان تهزم ميليشياتها وتقع في الأسر لدى قوات الجبهة الثورية السودانية وهذا ما حصل في معارك الأسبوع الماضي، إذ قتل العشرات وأسر مثلهم وتمّ الاستيلاء على آليات النظام العسكرية، ولعل هذا ما يبرهن على عدم استناد رغبة النظام السوداني في القضاء علينا على معطيات منطقية».

وشدد على أن «حكومة البشير تواجه مصيرا مظلما وهي آيلة للسقوط وتعاني من مشكلات سياسية وأمنية وضغوط دولية وإقليمية، فضلا عن الصراع الداخلي في الحزب الحاكم وبالتالي هذه العوامل ستسهم في فشل النظام وأتباعه جميعا بمن فيهم هذه المجموعة وهي لا تستطيع الصمود لأنّها لا تمتلك مقوماته» على حد قوله. وبشأن عودة القائد بخيت دبجو المنشق عن حركة العدل والمساواة للخرطوم الأسبوع الماضي بعد توقيعه على وثيقة الدوحة وإمكانية إحداث اختراق في ملف دارفور قال بلال «الأفراد لا يحدثون أي اختراق على أرض الواقع ولا الحركات المصطنعة وإنما الاتفاقيات التي تعالج أسباب قيام الحرب».

الخرطوم- طارق عثمان

بينهم 25 خطفوا قبل قتلهم في حادثين منفصلين

جمعة دامية تودي بعشرات العراقيين

رجال الأمن يتفقدون موقع تفجير في الكوت — رويترز

بغداد. البيان والوكالات

قتل ما لا يقل عن 45 شخصاً بينهم 25 قتلوا بعد خطفهم من قبل مسلحين في حادثين منفصلين في تكريت والطارمية، في أعمال عنف جديدة تذكر بالنزاع الطائفي الذي شهدته البلاد قبل أعوام.

وقال ضابط في الشرطة العراقية امس إن «مسلحين مجهولين يرتدون زي قوات الأمن ويستقلون سيارات عسكرية قاموا باختطاف 18 شخصا بينهم ضابط في الجيش برتبة رائد، بذريعة الاعتقال لدواع أمنية للاشتباه بهم، من منازلهم في قرية مجبل في منطقة الطارمية» ذات الغالبية السنية الواقعة إلى الشمال من بغداد.

وتابع: «عند الصباح عثر الأهالي على جثث الضحايا مقتولين بالرصاص، ملقاة في مزرعة قريبة من قريتهم».

بدوره، أكد ضابط في شرطة الطارمية مقتل 18 شخصا بينهم ضابط برتبة رائد في الجيش وأربعة من عناصر الشرطة واثنان من زعماء العشائر، بعد اختطافهم على يد مسلحين في الساعات الأولى من يوم أمس وهو ما أكده أيضا مصدر طبي في بغداد.

حادث مماثل

وفي حادث مماثل، قتل سبعة عمال بعد اختطافهم أول من أمس في تكريت (160 كيلومتراً شمال بغداد).

وقال ضابط في الشرطة برتبة رائد: «عثرنا على جثث سبعة أشخاص قتلوا نحرا في حي القادسية» الواقع في شمال مدينة تكريت. وأضاف أن «الضحايا عمال في ملعب رياضي يقع غرب المدينة، خطفوا أول من أمس وعثرنا على جثثهم».

وأكد مصدر طبي في مستشفى تكريت «تلقي جثث سبعة رجال مقتولين نحرا» بدون الإشارة لتفاصيل اكثر، في حين تحدث ضابط برتبة عقيد في الشرطة عن «العثور على جثتين كاملتين وخمسة رؤوس لرجال بدون جثث».

20 قتيلاً

من جهة أخرى، قتل 20 بينهم امرأة في هجمات متفرقة في بغداد وبعقوبة شمالها.

ففي بغداد، قال ضابط برتبة عقيد في الشرطة ان «انفجار عبوة ناسفة في سوق لبيع الأغنام في منطقة النهروان، جنوب بغداد، أدى إلى مقتل شخصين وإصابة أربعة بجروح». وأضاف «كما قتل شخص وأصيب خمسة بجروح جراء انفجار عبوة ناسفة وسط سوق في منطقة أبو غريب» إلى الغرب من بغداد.

وقتل احد العاملين في وزارة البيئة بانفجار عبوة لاصقة على سيارته الخاصة في منطقة الإسكان، في شمال بغداد، وفقا للمصدر.

وفي بعقوبة (60 كيلومتراً شمال بغداد)، ذكرت مصادر أمنية أن أربعة عراقيين قتلوا وأصيب ستة آخرون في حادثين منفصلين.

وقال ضابط برتبة عقيد في الشرطة إن «انفجار عبوتين ناسفتين في حي الكاطون وسط المدينة، أدى إلى مقتل شخص وإصابة خمسة بينهم امرأة بجروح». وأضاف أن «مسلحين مجهولين اغتالوا شخصا أمام منزله في قضاء الخالص» إلى الشمال من بعقوبة.

وفي حين أفاد مصدر امني عراقي بمقتل ستة أشخاص، بينهم ضابط برتبة مقدم، قرب حاجز «وهمي»، جنوب تكريت، قال ضابط برتبة مقدم في شرطة السعدية ان «مسلحين مجهولين اغتالوا شخصين قرب منزلهما في السعدية» وأكد مصدر طبي تلقي جثث الضحايا. وفي الموصل (350 كيلومتراً شمال بغداد) كشف ضابط في الشرطة برتبة نقيب أن «مسلحين مجهولين اغتالوا رجلا وزوجته وأصابوا ابنتهما بجروح، بعد مهاجمتهم داخل منزلهم في قضاء سنجار» إلى الغرب من الموصل.

«مليونية الخلاص» جنوب اليمن اليوم

آلاف يحتشدون في المحافظات استعداداً للتوجه إلى عدن وفعاليات عدة احتفاء بالمناسبة

صنعاء- محمد الغباري

بدأ آلاف اليمنيين الجنوبيين أمس احتشادهم في مختلف المحافظات الجنوبية استعداداً للزحف نحو مدينة عدن جنوب اليمن ضمن فعاليات ما يسمى «مليونية الخلاص» في الذكرى الـ46 لاستقلال الجنوب عن الاستعمار البريطاني.

وقالت قيادات في الحراك الجنوبي في اليمن أمس إنها ستنظم اليوم السبت «مليونية الخلاص» للمطالبة بالانفصال عن الشمال في الذكرى السنوية لاستقلال الجنوب عن الاستعمار البريطاني.

وأضافت القيادات ذاتها أن الملايين سيحتشدون في عدن بمناسبة الذكرى الـ46 لاستقلال الجنوب عن المستعمر البريطاني حيث بدأ الآلاف التوجه إلى المدينة قادمين من المحافظات الاخرى.

ونظمت فصائل الحراك الجنوبي خلال الايام الأخيرة عدة فعاليات احتفاء بالمناسبة.

وتبرز أهمية هذه الفعالية في انها تأتي بعد أيام من اعلان مجموعة الحراك الجنوبي الانسحاب من مؤتمر الحوار متهمة الرئيس اليمني عبدربه منصور هادي بالعمل على تقسيم الحراك الجنوبي واستنساخ مكونات تؤيد الدولة الاتحادية متعددة الأقاليم بدلا عن مطالب اقامة دولة اتحادية من اقليمين فقط.

توافق الأطراف

في غضون ذلك، قالت الأمينة المساعدة لمؤتمر الحوار الوطني أفراح الزوبة إن «الشيء المؤكد أنه ليس هناك طرف سياسي قادر على فرض إرادته على طرف آخر، فالأمر خاضع للتوافق، ويتم اتخاذ كل القرارات برضى وتوافق كل الأطراف خاصة في قضية كالقضية الجنوبية»،

وأضافت: «مكون الحراك الجنوبي المتواجدين في الفريق حريصون كل الحرص بالإضافة إلى كل القوى السياسية على التأكيد للجميع بأن هناك وعيا كاملا بالقضية الجنوبية ولن يتم اتخاذ أي قرار مالم يكن محققاً وملبياً لتطلعات شعبنا في الجنوب».

وذكرت أن مؤتمر الحوار «أنجز غالبية مهامه حيث قدمت ست فرق تقاريرها وتم استعراضها في الجلسة العامة وسماع ملاحظات المكونات عليها، كما تم قطع أشواط كبيرة في التوافق على قرارات في الفرق الثلاث الأخرى».

وعن الخلاف في تضمين قضايا الانتهاكات في تقرير العدالة الانتقالية، قالت الزوبة: «الهيئة التي ستنشأ بعد مؤتمر الحوار بغرض كشف الحقيقة وتحقيق عدالة انتقالية لإنصاف الضحايا وتهيئة بيئة مستقبلية قائمة على الوئام والمصالحة سوف تستقبل كل قضايا الانتهاكات والصراعات دون استثناء سواء تم ذكرها في التقرير أولم يتم».

تحذيرات أئمة

حذر خطباء المساجد خلال خطبتي الجمعة أمس في عموم المحافظات اليمنية وكافة وحدات القوات المسلحة والامن ، من مخاطر العصبية والطائفية ، وأثرهما السلبي الهدام على وحدة الامة والشعوب وخلق الكراهية والحقد والعداوة بين أبناء المجتمع الواحد.

ودعا الخطباء السلفيين والحوثيين في محافظة صعدة الامتثال لتوجيهات الرئيس عبدربه منصور هادي بالإيقاف الفوري لإطلاق النار وإنهاء الصراع. صنعاء-سبأ

تقارير «البيان»

الأنباريون والمالكي.. علاقة شك متبادل

بغداد - البيان

يشكك معتصمو الأنبار بإمكانية تنفيذ رئيس الحكومة نوري المالكي وعوده لحكومة المحافظة المحلية. وفي حين عدوها محاولة جديدة لـ«كسب الوقت والدعاية الانتخابية»، أكدوا إصرارهم على تنفيذ مطالبهم وتعهدوا بـ«خطوات جديدة وقريبة» وفقاً للقانون والدستور.

ويقول مفتي الديار العراقية رافع الرفاعي إن «النتائج التي تمخضت عن زيارة حكومة الأنبار للمالكي، ما هي إلا مطالب مشروعة للشعب العراقي»، مستدركا: «لكن مطالب المعتصمين أهم من ذلك، لأنهم يريدون إطلاق سراح الأبرياء وإيقاف الإعدامات التي تستهدف أبناء السنة وإنهاء التهميش والإقصاء، فضلاً عن ضرورة التوزيع العادل للسلطة وعدم اقتصارها على حزب واحد».

دعاية نادرة

ونقلت شبكة «المدى برس» عن الرفاعي قوله إن «المالكي لم ينفذ مطالب المعتصمين ولو كان جاداً لنفذ مطالب ساحات الاعتصام منذ شهور، وليس الآن، كونه يعمل ضمن توجيه سادته وحزبه وجهات خارجية لن تسمح له بذلك»، مضيفاً أن «ما وافق عليه رئيس الحكومة خلال زيارة وفد الأنبار، يشكل جانباً بسيطاً من استحقاق الشعب، وجاء ضمن دعاية انتخابية مبكرة ونادرة».

وكان المالكي وافق، خلال استقباله وفد حكومة الأنبار، على إنشاء مطار خاص بالمحافظة إلى جانب مصفاة للنفط بالقرب منها، وفتح تحقيق عاجل بشأن 67 معتقلة من الأنبار في بغداد. وفيما شدد على ضرورة تعزيز المحافظة بقوات إضافية من الجيش والشرطة، أكد أن أهالي الأنبار وعشائرها هم «أقدر على فرض الأمن»، بعد أن ألقت الأحداث الجارية في سوريا بظلالها على المحافظة.

من جانبه، يقول الناطق الإعلامي لساحة اعتصام شهداء الفلوجة محمد البجاري إن «المعتصمين لا يعولون على زيارة حكومة الأنبار للمالكي، لأن ما تمخض عنها من نتائج عبارة عن دعاية انتخابية لرئيس مجلس الوزراء وحزبه»، معتبراً أن «المالكي لو كان صادقاً لنفذ مطالب المعتصمين التي أرسلت له منذ نحو 11 شهراً من دون تنفيذها، بل على العكس استمر بالتسويف والمماطلة».

منح

كشف مسؤول بارز في محافظة الأنبار العراقية عن قبول رئيس الوزراء نوري المالكي منح الأنبار 85 مليار دينار بالإضافة إلى تعزيز شرطة المحافظة بـ 2500 عنصر جديد. إلى جانب موافقته على إقالة قائد الشرطة وقائد مديرية مكافحة الإرهاب.

وقال إن «وفد الأنبار اتفق مع المالكي على تحديد مهلة 35 يوما لتنفيذ حزمة المطالب. وإجراء التغييرات الأمنية خلال 10 أيام». البيان

وأوضح البجاري أن «أهل الأنبار بحاجة لمطار ومصفى ووظائف، لكن قبل ذلك كله، وأهم منه، هم يحتاجون الكرامة والعزة والحرية التي تهون حياتهم في سبيلها»، مؤكداً أن «المعتصمين يصرون على مطالبهم ولن يتركوا ساحات الاعتصام حتى تنفيذ الحقوق وأهمها إطلاق سراح الأبرياء، وإيقاف المداهمات العشوائية، ومحاسبة قتلة المعتصمين، والتوزيع العادل للسلطة والثروة».

طرق ملتوية

وفي السياق، يقول عبدالقادر النايل، وهو من منظمي ساحة اعتصام الرمادي، إن «ساحات الاعتصام في المحافظات الست الثائرة ضد الحكومة، أصبحت على يقين كامل من نوايا الحكومة ورئيسها المالكي، الذي يسلك الطرق الملتوية لكسب الوقت بالوسائل كافة ضماناً لبقائه في السلطة لوقت أكثر».

وأكد النايل أن «المعتصمين لا يعولون على نتائج زيارة حكومة الأنبار للمالكي، وسيواصلون انتفاضتهم لحين تحقيق مطالبهم، لاسيما أن الأخير لن ينفذ وعوده لهم مطلقاً»، مستدركاً «لو كان المالكي صادقاً لنفذ مطالب المعتصمين منذ انطلاق التظاهرات والاعتصامات، لكنه يحاول كسب الوقت وإيجاد الثغرات لتحقيق أهدافه».

وتابع أن «ساحات الاعتصام ستتخذ خطوات جديدة قريباً جداً على وفق القانون والدستور»، مشدداً على أنهم «لن يسمحوا لأي جهة أن تستغل التظاهرات والاعتصامات لحصد المكاسب والمصالح الضيقة والمشبوهة».

أحزاب وحكومة وبرلمان في العراق بلا برامج

بغداد- عراق أحمد

تعيب الأحزاب والكتل السياسية العراقية على الحكومة الحالية، والحكومات التي سبقتها ، أنها تعمل من دون نظام داخلي لمجلس الوزراء يحدد المهام والواجبات وكيفية إصدار القرارات. كما تعيب عليها أنها تعمل بدون برنامج، وتم التصويت عليها في البرلمان كأشخاص و«صفقة مناصب»، بموجب اتفاق اربيل، ولم يطرح أي برنامج حكومي للتوافق أو التصويت عليه، طيلة الأعوام الأخيرة.

إلا أن هذا الأمر لا ينطبق على الحكومة وحدها، وإنما على معظم الأحزاب والكتل السياسية التي تعيب عليها ذلك، وحتى على بعض الأحزاب العريقة.

وعدّ المعهد العراقي المعني بحقوق الإنسان والحريات أن الديمقراطية في العراق «لا تزال تمشي بخطى بطيئة»، وحمّل المواطن والأحزاب السياسية والبرلمان مسؤولية ذلك، متهما غالبية القوى السياسية الكبرى في البلاد بـ«التكتم» على أنظمتها الداخلية وبرامجها الانتخابية.

برلمان التوافقات

وبحسب التقرير الثالث الصادر عن المعهد العراقي، للفترة 2011 - 2013، فإن «أكبر الأحزاب السياسية المتنفذة في العراق، وهي حزب الدعوة الإسلامية، والمجلس الأعلى الإسلامي، والحزب الإسلامي، والتيار الصدري، لا تمتلك نظاماً داخلياً معلناً على مواقعها الإلكترونية الرسمية».

وبشأن الأداء التشريعي لمجلس النواب، بين تقرير المعهد العراقي أن «المجلس يكاد أن يتحول إلى مؤسسة مشلولة»، عاداً أن «تعطيل دوره ناجم عن فقدان الثقة بين الكتل السياسية».

وجاء في التقرير أن «الصراعات الطائفية والحزبية والفئوية عطلت إمكانية تصويت البرلمان على التشريعات من دون توافقات سياسية، مما أربك عمله»، وأن «عدد القوانين التي أقرها البرلمان كان قليلاً ولا يتناسب مع المدة الزمنية التي انصرمت من عمره».

بدعة غير مألوفة

واتهم المعهد في تقريره، البرلمان بأنه «أجّل أهم القوانين التي يرتكز عليها استقرار العملية السياسية، وتهم المواطن، كتلك المتعلقة بالأحزاب والمحكمة الاتحادية والضمان الاجتماعي»، وبأنه «لم يمارس بقية اختصاصاته، لاسيما ما يتعلق بالتصويت على أصحاب الدرجات الخاصة».

وعزا المعهد التلكؤ في عمل البرلمان إلى «قوة كتلة رئيس الحكومة، ائتلاف دولة القانون، التي تمارس الانسحاب من الجلسات لنزع النصاب القانوني، عند مناقشة أي قضية لا تتفق مع وجهة نظرهم»، وإلى «الانقسامات الطائفية للكتل البرلمانية، وعدم وجود تكتل برلماني مؤثر متوافق على حلول إزاء أهم القضايا العالقة، فضلاً عن التدخلات الإقليمية».

وفي المحور المتعلق بالدور الرقابي للبرلمان، جاء في التقرير أن «الأداء الرقابي انقسم إلى جلسة استجواب واحدة، و41 جلسة استضافة»، معتبراً أن ذلك التقسيم «بدعة تخرج عن المألوف، انفرد فيها البرلمان العراقي».

حاضرون غائبون

وأورد المعهد في تقريره أن «ائتلاف وحدة العراق، كان الأكثر غياباً عن جلسات المجلس، بـ 13.7في المئة، تليه كتلة الوفاق، بزعامة إياد علاوي، بـ 3.8في المئة، وأن «النائب فلاح النقيب، تغيب عن الجلسات 119 مرة، يليه كلّ من أحمد الجلبي بواقع 51 غياباً، وحاجم الحسني بـ47 وعجيل حميدي الياور بـ52 غياباً».

ديمقراطية تحبو

ترى مديرة العمليات في المعهد العراقي ضفاف الجراحي أن «الديمقراطية في العراق لا تزال تمشي بخطى بطيئة»، محملة كلاً من «المواطن العراقي والأحزاب السياسية والبرلمان، مسؤولية ذلك». وأوضحت الجراحي أن «المعهد كمنظمة مجتمع مدني يحتاج لوضع الديمقراطية في مسارها الصحيح بالتعاون مع الجهات الحكومية والبرلمان». عازية «تركيز التقارير على أداء مجلس النواب كونه لم يكن مرضياً للناس ومتعثراً بدليل أن غالبية القوانين التي شرعها والمواضيع التي ناقشها لا تهم المواطن العراقي». البيان

إكسبو 2020
دبي، الإمارات العربية المتحدة
الطموح
عزيمة مستمرة.
طموحك رمز نجاحك
مبروك لدولة الإمارات العربية
المتحدة اختيار دبي مقراً
لمعرض إكسبو العالمي ٢٠٢٠
بنك أبوظبي التجاري
ADCB

3

توتر

بكين ترسل مقاتلات وطائرة انذار إلى بحر الصين الشرقي

كشف مسؤول باكستاني أن طائرة أميركية بدون طيار قتلت ثلاثة متشددين في شمال غرب باكستان، أمس.

وأطلقت طائرة من دون طيار صاروخين استهدفت بهما مجمعاً سكنياً بالقرب في منطقة شمال وزيرستان القبلية بالقرب من الحدود الأفغانية.

وقال مسؤول أمني تحدث شريطة عدم الكشف عن هويته إنّ «الضحايا أعضاء في حركة طالبان الذين غالباً ما يعبرون الحدود لتوجيه ضربات للقوات الدولية والأفغانية، كما أصيب مسلحان آخران جراء الهجوم».

وتظاهرت الأحزاب السياسية اليمينية ضد هجمات الطائرات الأميركية بدون طيار في البلاد.

ودعا حزب بطل الكريكيت السابق عمران خان إلى محاكمة رئيس وكالة المخابرات المركزية «سي.أي.إيه» في إسلام آباد بتهمة تشغيل شبكة سرية من الجواسيس لدعم هجمات الطائرات بدون طيار. يشار إلى أنّ قائد الجيش الجنرال أشفق برفيز كياني، المنتهية ولايته، سلم جنرال رحيل الشريف قيادة الجيش أمس. إسلام أباد – د.ب.أ

كشفت وكالة أنباء الصين الجديدة «شينخوا»، أمس، ان «الصين أرسلت عدة مقاتلات وطائرة إنذار مبكّر إلى منطقة دفاع جوي صينية جديدة فوق بحر الصين الشرقي»، ما يزيد المخاطر في خلاف مع الولايات المتحدة واليابان وكوريا الجنوبية. وقال ناطق باسم الجيش الصيني شين جينكي في تصريحات نقلتها وكالة الأنباء الرسمية الصين الجديدة إنّ «مقاتلات صينية قامت أول من أمس بدوريات روتينية جوية في المنطقة، مؤكدا أنها «خطوة دفاعية مطابقة للإجراءات الدولية العادية».

لكن الناطق باسم وزارة الدفاع الصينية يانغ يو جون قال إنّ «هذا لا يعني أن الصين ستسقط الطائرات التي تدخل المنطقة دون أن تعرف بنفسها أولاً». ولم يقدم تفاصيل أخرى.

بدوره، قال كبير أمناء مجلس الوزراء الياباني يوشيهايدي سوجا إنّه «لا يعلم بوجود طائرات صينية في المنطقة، لكنه أضاف أن طوكيو لا تزال متأهّبة».

من جهتها، أفادت مسؤولة العلاقات الخارجية في الاتحاد الأوروبي كاثرين اشتون أنّ «الاتحاد قلق بشأن قرار الصين تحديد منطقة الدفاع الجوي وإعلانها عن إجراءات دفاع طارئة في حالة عدم امتثال الأطراف»، مضيفة أنّ هذا التطور «يزيد من خطر التصعيد ويساهم في زيادة التوترات في المنطقة، ما يدعو الاتحاد الأوروبي لحض كل الأطراف على الحذر وضبط النفس». بدوره، انتقد الناطق باسم وزارة الخارجية الصينية كين جانغ تصريحات اشتون، وقال إنّ بكين تأمل في أن يتعامل الاتحاد الأوروبي مع الموقف بـ«موضوعية وعقلانية».

على صعيد متصل، ذكرت صحيفة صينية رسمية أنّ «اليابان يجب أن تكون الهدف الرئيسي في منطقة الدفاع الجوي الجديدة التي أعلنتها بكين»، مشيرة إلى أنّ تصاعداً في التوتر يمكن ان يؤدي إلى «حرب باردة».

وكتبت صحيفة «غلوبال تايمز» المعروفة بنزعتها القومية: «علينا ان نتخذ بلا تردد إجراءات مضادة مناسبة عندما ترفض اليابان الامتثال لمنطقة الدفاع الجوي التي قررتها الصين». وأفادت الصحيفة في افتتاحيتها أنّ «موقف الولايات المتحدة وكوريا الجنوبية يمكن تجاهله لأن اليابان هي الهدف الرئيسي في منطقة الحظر الجوي». عواصم ـ الوكالات

واشنطن: اتفاق جنيف مقدّمة لحل شامل

إيران تجمّد الأنشطة النووية مطلع 2014

ظريف ينفي أي مشاركة لإسرائيل في جولة المفاوضات النووية المقبلة

عواصم ـ الوكالات

رسمت طهران ملامح أولية لتنفيذ اتفاقها مع الغرب، إذ حدّدت ما بين أواخر ديسمبر المقبل وأوائل يناير 2014 موعداً لتجميد أنشطتها النووية، فيما كشفت واشنطن أنّ اتفاق جنيف النووي مع إيران ما هو إلا مقدّمة لـ«حل شامل» طويل الأمد، في حين نفت طهران ما تردد عن مشاركة إسرائيل في جولة المفاوضات المقبلة.

وأعلن المندوب الإيراني لدى الوكالة الدولية للطاقة الذرية رضا نجفي، أمس، أنّ بلاده «ستبدأ تجميد بعض أنشطتها النووية المثيرة للجدل بين نهاية ديسمبر وبداية يناير المقبل، وذلك تطبيقاً للاتفاق الذي وقعته مع الدول الكبرى». وقال نجفي على هامش اجتماع مجلس حكام الوكالة الذرية: «نتوقع أن نبدأ تنفيذ الإجراءات التي توافق الجانبان في شأنها في نهاية ديسمبر أو بداية يناير».

إيرانية وحفيدتها تجلسان خارج منزلهما المهدم إثر الزلزال الذي ضرب بوشهر أ.ب

حل شامل

بدوره، شدّد السفير الأميركي لدى لبنان ديفيد هيل، على أنّ الهدف من التفاهم الذي حصل مؤخراً بين المجتمع الدولي وإيران، هو التوصّل إلى حل شامل طويل الأمد.

وقال هيل بعد لقائه رئيس حكومة تصريف الأعمال اللبنانية نجيب ميقاتي، إنّ «البحث مع ميقاتي تناول التفاهم الأخير بين المجتمع الدولي وإيران، وهذه التفاهمات الأولية سوف توقف تقدم مخطط إيران النووي، وستؤدي إلى تراجع جوانب رئيسة من البرنامج»، مضيفاً: «خلال الأشهر الستة المقبلة، أي خلال فترة هذا التفاهم، سوف تستمر المفاوضات، وإن الهدف هو حل شامل وطويل الأمد يعالج كل مكامن قلق المجتمع الدولي بشأن برنامج إيران النووي، وقدرتها على تطوير أسلحة نووية».

وتابع السفير الأميركي أنّ «هذا أول حد ذي معنى قبلت به إيران بشأن برنامجها النووي منذ عقد من الزمن تقريباً»، مردفاً: «نحن ملتزمون بمنع انتشار أسلحة الدمار الشامل وحماية حلفائنا، وخاصة في منطقة كالشرق الأوسط، حيث الأمن أمر دقيق للغاية». ولفت إلى أنّ «التوصل إلى حل ناجح لهذه المسألة يمكن أن يكون له فوائد إيجابية عميقة لجميع شعوب المنطقة والعالم»، قائلاً: «نحن ندرك أنّ قادة لبنان وشعبه لديهم مصلحة مبررة في هذه المفاوضات، وفي ما يجري وفي معرفة ما قد تعني هذه المفاوضات للبنان، ولعلاقته مع الولايات المتحدة».

وأردف: «هذه المباحثات لن تغير من تحالفاتنا وصداقاتنا، والولايات المتحدة لن تتجاهل أنشطة إيران لزعزعة الاستقرار في المنطقة، وسوف نستمر في مواجهة أنشطتها الإرهابية، وأنشطة وكلائها، بما في ذلك حزب الله».

وأكد هيل استمرار بلاده في فرض العقوبات الباقية، والضغط على إيران خلال هذه المرحلة الأولى، مضيفاً: «سنواصل الحض على التمسك بالقانون اللبناني والاتفاقات الدولية، مثل إعلان بعبدا وقراري مجلس الأمن 1701 و1559».

نفي مشاركة

على الصعيد ذاته، وصف وزير الخارجية الإيراني محمد جواد ظريف، خلال زيارته لمدينة قم، إسرائيل بأنّها «أكبر خطر يهدد المنطقة والعالم». ونفي ظريف في تصريحات أن مندوب إسرائيل سيشارك في الجولة القادمة من المفاوضات النووية في جنيف، قائلاً: «لن نشارك في اجتماع يحضره ممثل الكيان المحتل للقدس».

وأضاف: «شيئاً كهذا لن يحدث بالتأكيد، ونحن لن نوجد في الغرفة التي يوجد فيها ممثل الكيان الصهيوني بالتأكيد».

وتابع ظريف أنّ «ما يجب أن يحدث وأن تنفذه القوي الكبرى بدلاً من ممارسة الضغط علي إيران، هو جعل المنطقة منزوعة السلاح، مؤكداً أنّ «المنطقة يجب أن تتحرّك في الحقيقة نحو منطقة خالية من أسلحة الدمار الشامل»، وموضحاً أنّ الكيان المحتل للقدس يشكّل في الوقت الحاضر العقبة الوحيدة التي تعترض ذلك، لأنّه يملك الأسلحة الكيمياوية، فضلاً عن النووية، الأمر الذي لا يبدد الأمن فحسب، ولكن يؤدي إلى مخاطر وأزمات في هذه المنطقة أيضاً».

طهران تقر بتعاون استخباراتي وطيد مع أنقرة

أنقرة– أ.ف.ب

أقر السفير الإيراني في أنقرة علي رضا بكديلي، أمس، بأن طهران تتمتع بعلاقات وطيدة مع اجهزة الاستخبارات التركية، في مؤشر الى تحسن العلاقات بين البلدين، فيما تأتي تصريحاته بعد أسابيع من معلومات نفاها البلدان بشدة، ان تركيا كشفت لطهران عن شبكة تجسس مؤلفة من إيرانيين وإسرائيليين.

وكشف بكديلي للصحافيين في أنقرة عن وجود «تحسن في التعاون» بين أجهزة الاستخبارات الإيرانية والتركية. وقال بكديلي ان طهران «مستعدة لمساعدة تركيا على استعادة علاقاتها مع دمشق إثر تدهورها بشدة على خلفية النزاع السوري». كما نفى المزاعم بأن إيران تتجسس على تركيا. وكانت صحيفة «واشنطن بوست» الأميركية ذكرت ان تركيا كشفت لأجهزة الاستخبارات الإيرانية هويات عشرة إيرانيين على الأقل كانوا على اتصال بضباط الاستخبارات الإسرائيلية في تركيا.

وأفادت الصحيفة ان الاستخبارات الإسرائيلية «كانت تدير على ما يبدو قسماً من شبكة تجسسها على إيران انطلاقا من أراضي تركيا التي لها حدود مشتركة مع إيران».

وتعود الوقائع التي تحدثت عنها واشنطن بوست الى بداية 2012.

وفي مؤشر الى تحسن العلاقات مع إيران، زار وزير الخارجية التركي طهران هذا الأسبوع. ومن المقرر ان يزور رئيس الوزراء التركي رجب طيب أردوغان إيران العام المقبل، بينما سيزور الرئيس الإيراني حسن روحاني تركيا في يناير المقبل.

أوباما زائراً

قال مصدر دبلوماسي أميركي، إنّ هناك بحثاً جدياً في قيام الرئيس الأميركي باراك أوباما بزيارة لطهران منتصف العام المقبل.

وقال المصدر، الذي لم يكشف عن اسمه، لصحيفة «الجريدة» الكويتية الصادرة أمس، إنّ «الرغبة في الزيارة مشتركة، وإن العاملين على حصولها في طهران وواشنطن ينتظرون إنهاء الترتيبات قبل توجيه الرئيس الإيراني حسن روحاني دعوة رسمية وعلنية إلى نظيره الأميركي لزيارة طهران». مشيراً إلى أنّ «أهم تفصيل لم يبت بعد فيه، ويتعلق بلقاء أوباما بقائد الثورة الإيرانية آية الله علي خامنئي، وإمكان تلافي حصول اللقاء». الكويت– د.ب.أ

يانوكوفيتش يضع شروطاً للتقارب

أوروبا ترفض الانحناء لضغوط روسيا على أوكرانيا

استمرار التظاهرات المناوئة للرئيس الأوكراني في كييف

فيلنيوس، كييف ـ الوكالات

لا يزال التوتّر سيد الموقف بشأن تقارب أوكرانيا مع الاتحاد الأوروبي بين شد روسيا التي حذّرها الاتحاد الأوروبي من مغبّة الضغط على جمهوريات الاتحاد السوفييتي السابق، متعهداً بعدم «الانحناء لضغوطها»، وجذب الأوروبيين بأن عهد السيادة المحدودة على الدول في أوروبا ولى إلى غير رجعة، فيما اشترط الرئيس الأوكراني فيكتور يانوكوفيتش دعماً مالياً للتقارب مع أوروبا. وحذّر الاتحاد الأوروبي موسكو بلهجة واضحة غير معتادة من ممارسة ضغوط على جمهوريات الاتحاد السوفييتي السابق. وقال رئيس المجلس الأوروبي هيرمان فان رومبوي أمس الجمعة في العاصمة الليتوانية فيلنيوس في ختام قمة الاتحاد الأوروبي والشراكة الشرقية: «لن ننحني لضغوط روسيا». واذ كرّر أنّ الاتفاق الذي رفضت اوكرانيا توقيعه أمس في فيلنيوس «لا يزال مطروحا»، دعا كييف إلى «رفض الاعتبارات قصيرة المدى والضغوط التي مصدرها الخارج»، مضيفاً: «حان وقت الشجاعة والقرار». ومن جانبه، قال رئيس المفوضية الأوروبية جوزيه مانويل باروسو: «لا يمكننا قبول أي حق للنقض من طرف ثالث»، مضيفا أنّ «عهد السيادة المحدودة للدول في أوروبا قد ولى دون رجعة». وأكد باروزو أنّ «التقارب السياسي والاقتصادي مع الجمهوريات السوفييتية السابقة هو عملية لمصلحة امر معين لا ضد طرف معين».

اتفاق مشروط

في السياق، أعرب الرئيس الأوكراني فيكتور يانوكوفيتش عن استعداد بلاده للتوقيع على اتفاقية شراكة شاملة مع الاتحاد الأوروبي في المستقبل القريب لكن بشروط. وقال يانوكوفيتش خلال قمة الاتحاد الأوروبي للشراكة الشرقية في العاصمة الليتوانية فيلنيوس إن أوكرانيا تطلب من الاتحاد الأوروبي «خطوات حاسمة في المقابل» تجاه الدعم المادي لبلاده، مطالباً، وفقا لبيانات مكتب الرئاسة في كييف، بمساعدات على سبيل المثال في تحديث أنظمة نقل الغاز. وأصرّ الرئيس الاوكراني على أنّ بلاده لم تغير نواياها فيما يتعلق بالسعي لإقامة علاقات وثيقة مع الاتحاد الأوروبي.

وقال للصحافيين لدى مغادرته الاجتماع: «خططنا لم تتغيّر الأساليب تغيرت بشكل طفيف، ولا يمكننا التقدّم بدون مناقشة حل للقضايا الصعبة التي ظهرت في اوكرانيا اليوم». وتعهّد يانوكوفيتش بأنّ كييف «ستفعل كل ما في وسعها لبناء علاقات طبيعية مع الاتحاد الأوروبي وروسيا فور التصدي للمشاكل الاقتصادية في بلاده وحدوث انفراج بشأن اتفاق مع روسيا حيال شراكة استراتيجية».

متظاهرون أوكرانيون يتدفأون خلال تظاهرة مؤيّدة للانضمام الأوروبي أ.ب

تظاهرات شارع

على الصعيد ذاته، خرج الآلاف من الأوكرانيين إلى شوارع العاصمة كييف في تظاهرات مؤيدة ومعارضة لاتفاق شراكة مع الاتحاد الأوروبي. وشارك ما يصل إلى عشرة آلاف من أتباع «حزب المناطق» الذي ينتمي اليه يانوكوفيتش في تظاهرة دعت إلى اتفاق ثلاثي مع روسيا والاتحاد الأوروبي، في حين شكل معارضو الرئيس سلسلة بشرية تطالب بالتقارب مع بروكسل.

رفضوا عرض الحوار وحاصروا مقر الحزب الحاكم

متظاهرو تايلاند يقتحمون مقر قيادة الجيش

بانكوك ـ الوكالات

اقتحم متظاهرون، أمس، مقر قيادة الجيش التايلاندي في العاصمة بانكوك، وحاصروا مقر حزب رئيسة الوزراء ينغلوك شيناواترا، التي يطالبون باستقالتها، بعد أن احتلوا العديد من المؤسسات الحكومية، وتوعدوا بالتصعيد ضدها بعدما رفضوا عرض الحوار.

وأعلنت ناطقة باسم الجيش التايلندي، أمس، أنّ «متظاهرين اقتحموا مقر قيادة القوات البرية»، وقالت إن «المتظاهرين اقتحموا البوابة وهم الآن في مقر قيادة سلاح البر، ليطالبوا العسكريين بالانضمام إليهم».

وأكد أحد قادة المتظاهرين: «نريد أن نبرهن للجيش أن الشعب قوي وشجاع». وأضاف: «لا نريد انقلابا عسكريا».

وفي موقع آخر من العاصمة، حاصر مئات المحتجين مقر الحزب الحاكم «بويا تاي» الذي تنتمي إليه شيناواترا، المتهمة من قبل المعارضين بإصدار قوانين وصفوها بأنها تعزز السلطات التي يتمتع بها من وراء الكواليس شقيقها رئيس الوزراء الأسبق تاكسين شيناواترا، الذي أطيح به في انقلاب العام 2006.

وقال صحافيون من وكالة الصحافة الفرنسية إن «الوضع كان متوترا جدا أمام المبنى الذي يقوم عشرات من أفراد شرطة مكافحة الشغب بحمايته».

رفض حوار

وتوعدت المعارضة بتصعيد احتجاجاتها بعد ساعات من دعوة رئيسة الحكومة إلى الحوار ووقف التظاهرات.

وقالت شيناواترا في خطاب متلفز إنّها مصرّة على التعاون من أجل إيجاد حلّ للأزمة الراهنة، وعرضت الحوار على المعارضة التي رفضته على الفور باعتبار أن رئيسة الحكومة «غير مؤهلة للتفاوض».

جنود برفقة صبي في مقر الجيش وسط بانكوك اي.بي.ايه

مطالب رحيل

على الرغم من رفض مجلس الشيوخ حجب الثقة، لم يتوقف المتظاهرون والمجموعات غير المتجانسة المتجمعة للتعبير عن كراهيتها لرئيس الوزراء الأسبق تاكسين شيناواترا وأصبحوا يطالبون برحيل شقيقته التي يعتبرونها دمية بين يديه ووضع حد لنظام تاكسين الذي يرون أنه نظام فساد معمم، وهي اتهامات ذكرها الحزب الديمقراطي في مذكرته لحجب الثقة ضد ينغلوك.

وألقت رئيسة الوزراء التايلندية الخطاب مباشرة بعد نجاحها في تفادي التصويت في البرلمان على سحب الثقة منها.

وتزامن ذلك مع محاصرة المتظاهرين لمقارّ الشرطة وقيامهم بقطع التيّار الكهربائي عن مقارّ أخرى لحمل قوّات الأمن على الانضمام إلى المعارضة ضدّ الحكومة. وحصلت الحركة الاحتجاجية على دعم من الموظفين و45 نقابة تضم ألفي عضو. وتعهد زعيم المحتجين سوتيب تاوجسوبان وهو نائب رئيس الوزراء في الحكومة السابقة الآلاف من الأنصار الذين يحتلون مجمعاً حكومياً، بأن «نهاية اللعبة ستكون اليوم أو غداً».

وكانت الاحتجاجات اندلعت مطلع الشهر الجاري، عندما دفع حزب «بويا تاي» بمشروع قانون للعفو عن تاكسين من إدانته بإساءة استخدام السلطة، واعتبر المتظاهرون أن الحكومة تسن قوانين مفصلة لصالح تاكسين.

نرفع أسمى آيات التهاني والتبريكات

إلى مقام صاحب السمو الشيخ

خليفة بن زايد آل نهيان

رئيس الدولة "حفظه الله"

و إلى صاحب السمو الشيخ

محمد بن راشد آل مكتوم

نائب رئيس الدولة رئيس مجلس الوزراء حاكم دبي "رعاه الله"

بمناسبة فوز دولة الإمارات العربية المتحدة
بتنظيم معرض إكسبو الدولي 2020 في دبي

CONARES
LET'S STEEL TOGETHER

إكسبو 2020
دبي، الإمارات العربية المتحدة

مؤسسة الجليلة
AL JALILA FOUNDATION

I ♥ UAE
شعب سعيد
ووطن معافى
#iLoveUAE

متحدون في الصحة
٢٦-نوفمبر-٢٠١٣ لغاية ٢-ديسمبر ٢٠١٣
قاعة بلومنغديلز-دبي مول

تفضلوا بزيارتنا
وشاركونا الاحتفال بحب
وصحة الوطن

الرعاة
هيئة كهرباء ومياه دبي
Dubai Electricity & Water Authority
Paris Gallery باريس غاليري
The Leading Luxury Retailer
GEMS EDUCATION
Learn. Aspire. Be.
THE DUBAI MALL
أحمد صديقي وأولاده
AHMED SEDDIQI & SONS
وطني الإمارات
HILLS ADVERTISING L.L.C
AMITY UNIVERSITY DUBAI
مدينة دبي الطبية
DUBAI HEALTHCARE CITY

تسهيلات

«ايبيك» ترتب قرض إعادة تمويل بملياري دولار

قالت مصادر مصرفية إن شركة الاستثمارات البترولية الدولية (ايبيك) ترتب بنفسها قرض إعادة تمويل بقيمة ملياري دولار. وذكر أحد المصرفيين أن القرض سيقسم إلى تسهيل بمليار دولار لأجل ثلاث سنوات وبهامش 40 نقطة أساس فوق سعر الفائدة المتداول بين بنوك لندن (الليبور) وآخر بالقيمة نفسها لأجل خمس سنوات وبهامش 50 نقطة أساس فوق سعر الليبور. وسوف يتم دفع رسوم استغلال علاوة على ذلك للشريحتين. وأضاف المصرفي: إن الاتفاق الذي يتوقع اتمامه كقرض مشترك سوف يقدمه نحو 12 مصرفاً. ولجأت ايبيك لسوق الاقتراض الدولية آخر مرة في مارس العام 2012 عندما وقعت قرض إعادة تمويل قيمته 850 مليون دولار لأجل ثلاث سنوات مع المرتبين الرئيسيين بي.ان.بي باريبا وبنك اوف أميركا ميريل لينش ودي. بي.إس وستاندرد تشارترد. وتشير بيانات لتومسون رويترز إلى أن ايبيك دفعت سعرا شاملا بلغ حوالي 100 نقطة أساس للقرض. وتصنف مؤسسة موديز ايبيك عند Aa3 في حين تصنفها فيتش وستاندرد آند بورز عند AA. ولم يتسن الحصول على تعليق فوري من الشركة. لندن – رويترز

اتفاق

أنقرة وأربيل توقعان عقود نفط وغاز ضخمة

في خطوة من المرجح جداً أن تثير غضب بغداد، كشفت مصادر مطلعة أن تركيا وكردستان العراق وقعتا حزمة عقود بمليارات الدولارات يصدر بموجبها الإقليم العراقي شبه المستقل النفط والغاز إلى الأسواق العالمية عبر خطوط أنابيب من خلال تركيا.

وأضافت المصادر أن الاتفاقات وقعت خلال اجتماع رئيس وزراء حكومة كردستان نيجيرفان برزاني مع رئيس الوزراء التركي رجب طيب أردوغان الذي استمر ثلاث ساعات أول من أمس.

ومن المرجح أن تزيد الخطوة غضب بغداد التي تقول إنها وحدها صاحبة سلطة إدارة نفط البلاد حيث قالت الليلة قبل الماضية إن «أي اتفاق في الطاقة مع كردستان سيكون انتهاكاً لسيادة العراق». ومن شأن استغلال موارد الهيدروكربونات الهائلة في كردستان أن يساعد تركيا المتعطشة للطاقة على تنويع مصادر امداداتها وخفض فاتورة الطاقة المتضخمة والبالغة 60 مليار دولار.

وقال مصدر مطلع «هذا أكثر اتفاقات الطاقة شمولاً في تاريخ تركيا. لكن الجانبين يتريثان قبل إعلانه نظراً للحساسيات السياسية».

من جهة أخرى، وفي وقت يستعد رئيس حكومة إقليم كردستان، نيجيرفان بارزاني، لزيارة بغداد وإجراء تفاهمات لبحث مسألة مد أنبوبي النفط والغاز إلى تركيا، كشفت لجنة النفط والطاقة في البرلمان العراقي، أن الفترة القليلة المتبقية من عمر الدورة البرلمانية الحالية لا تكفي لإجراء تفاهمات تقود إلى إقرار قانون النفط والغاز، مؤكدة أن «القانون رحّل إلى الدورة المقبلة».

وقال نائب رئيس لجنة النفط البرلمانية علي الفياض، في تصريح صحافي، إن «الفترة المتبقية من عمر مجلس النواب الحالي لا تكفي للتأسيس لتفاهمات بين الكتل السياسية لغرض المضي بإقرار قانون النفط والغاز، لحاجته إلى فسحة زمنية أوسع لغرض إتمام تلك التفاهمات». ويرى مراقبون سياسيون، أنه منذ إقرار الدستور العراقي، يمثل قانون النفط والغاز أبرز الملفات العالقة ما بين بغداد وأربيل ولم يفلح مجلس النواب السابق والحالي في إيجاد توافق على صيغة موحدة للقانون، حيث تقول بغداد إنها صاحبة الحق في إدارة الثروة النفطية بدءًا من إبرام عقود تطوير الحقول النفطية مع الشركات الأجنبية وصولاً إلى التصدير، إلا أن إقليم كردستان أكد مراراً بأن الدستور يتيح له تطوير حقوله النفطية وأبرم عشرات العقود مع شركات طاقة عالمية، بينها اكسون موبيل وشيفرون وتوتال.

قتيلان و3 جرحى بتفجيرين انتحاريين في أفغانستان

قرضاي يهدد بعدم توقيع الاتفاقية الأمنية مع واشنطن

أفغانية وابنها في أحد تجمعات اللاجئين في كابول — أ.ب

كابول – يو.بي.آي

ندد الرئيس الأفغاني حامد قرضاي، بغارة نفذتها طائرة أميركية من دون طيار، أدت إلى مقتل طفل وإصابة امرأتين بجروح، أمس، بولاية هلمند جنوبي البلاد، متوعداً بعدم توقيع الاتفاقية الأمنية الثنائية، في حال استمرار استهداف منازل المدنيين، في حين قتل شخصان وأصيب ثلاثة في عمليتين انتحاريتين في كابول وقندهار.

ونقل الموقع الإلكتروني لصحيفة «خاما» الأفغانية، أمس، عن بيان نشر على موقع الرئاسة الأفغانية، أن الهجوم الأخير يظهر أن القوات الأميركية لا تحترم أو تهتم بأرواح الشعب الأفغاني وأمنه، ولا تولي أي أهمية لقرارات مجلس «اللويا جيرغا».

وجدد قرضاي التأكيد أنه لن يوقع الاتفاقية الأمنية مع الولايات المتحدة، في حال لم توقف قوات التحالف على الفور غاراتها على منازل المدنيين الأفغان، مشيراً إلى أن الحادثة وقعت بُعيد موافقة مجلس ممثلي القبائل الأفغانية «اللويا جيرغا»، على الاتفاقية الأمنية مع واشنطن.

ضربة جوية

ومن جهتها، أعربت قوة المساعدة الدولية في أفغانستان (إيساف)، عن أسفها لمقتل مدنيين في ضربة جوية في هلمند. وقالت في بيان إنه تم «تنفيذ ضربة جوية على مسلح مجهول يركب دراجة نارية في هلمند أمس»، وأضافت: «علمنا من حاكم ولاية هلمند أنه، إضافة إلى مقتل المسلح، قتل أيضاً طفل وأصيبت امرأتان بجروح»، مشيرة إلى أن إيساف، والسلطات الأفغانية ستجريان تحقيقاً في الحادثة.

وشددت القوة على التزامها بضمان اتخاذ جميع الإجراءات، بغية تجنب سقوط ضحايا مدنيين، مؤكدة العمل مع السلطات الأفغانية لتحديد ماذا جرى وسببه. وأعربت عن تعازيها لأسر الضحايا. من جانب آخر، قتل شخصان وجرح 5 آخرون، بينهم نائب أفغاني، بتفجيرين انتحارين وقعا أمس في كابول وإقليم قندهار الجنوبي.

تفجير

ونقلت صحيفة «خاما» الأفغانية، عن مسؤول شرطة كابول ظاهر ظاهر، قوله إن 3 أشخاص جرحوا، بينهم النائب عن إقليم زابول حميد الله توخي، عندما فجّر انتحاري نفسه في منزل الأخير بمنطقة كارتي باروان في كابول. وقال مسؤولون في الشرطة، إن حالة توخي حرجة. ولم تعلن أية جهة مسؤوليتها عن التفجير.

وفي إقليم قندهار، فجر انتحاري نفسه مستهدفاً موكباً للقوات الأميركية في منطقة دامان، ما أدى إلى مقتل طفلين وجرح شخصين آخرين.

استهداف

وقال الناطق باسم حاكم قندهار، جواد فيصل، إن انتحارياً استهدف دورية لقوة المساعدة الدولية في أفغانستان (إيساف) في دامان، مؤكداً أنه لم تسجّل أية إصابات في صفوف قوات التحالف. ولم تعلن أية جهة مسؤوليتها عن التفجير.

سلفيون يمنعون صلاة الجمعة في تونس

تونس–أ.ف.ب

منع متشددون أمس إقامة صلاة الجمعة في مسجد الفتح بمركز ولاية بنزرت (شمال شرق تونس) احتجاجاً على قرار وزارة الشؤون الدينية تنحية سلفي متشدد نصب نفسه إماماً على المسجد من دون ترخيص من الوزارة، واستبداله بآخر، فيما أعلنت الجبهة الشعبية المعارضة أن «عصابة» من 60 شخصاً هاجموا الليلة قبل الماضية أحد مقارها.

وقال مسؤول أمني إن المتشددين «تبادلوا الشتائم والسباب والضرب» داخل المسجد مع مصلين آخرين رحبوا بقرار تنحية الإمام السلفي.وأضاف :«بعدما منع السلفيون إقامة صلاة الجمعة، ومع تحول الجامع إلى حلبة مصارعة، قرر القائمون على الجامع إغلاقه». وهذه المرة الأولى التي يتم فيها إلغاء صلاة الجمعة بأحد الجوامع في تونس بسبب خلافات حول الإمام، منذ الإطاحة مطلع 2011 بنظام الرئيس المخلوع زين العابدين بن علي،

الذي كان يخضع دور العبادة والخطب الدينية التي تلقى فيها لرقابة أمنية صارمة، سيطر سلفيون متشددون على مئات الجوامع بالقوة.

وتقول وسائل إعلام ورجال دين أن السلفيين المتشددين ينشرون في الجوامع التي يسيطرون عليها الفكر «الوهابي» المتشدد، وأعلنت وزارة الشؤون الدينية الشهر الجاري أن نحو 50 جامعاً في تونس من إجمالي 5 آلاف لا تزال تحت سيطرة متشددين في حين تقول جمعيات غير حكومية إن مئات المساجد لا تزال تحت سيطرتهم.

على صعيد آخر،أعلنت الجبهة الشعبية المعارضة لحكم الإسلاميين في تونس عبر صفحتها على موقع فيسبوك أن «عصابة» من 60 شخصاً هاجموا الليلة قبل الماضية أحد مقارها، وقالت : إن «عصابات مأجورة حاولت استهداف المقر المركزي لحزب العمال و الجبهة الشعبية، المقر بخير والرفاق بخير» ، لافتة إلى أن المهاجمين «فروا أمام شجاعة أعضاء هذا الائتلاف اليساري».

رابطة العالم الإسلامي تستنكر هدم المساجد في أنغولا

مكة المكرمة – وام

أعربت الأمانة العامة لرابطة العالم الإسلامي عن استنكارها واستنكار المسلمين في العالم، بشأن ما نقلته وسائل الإعلام عن هدم سلطات أنغولا العديد من المساجد، ومنع المسلمين من ممارسة شعائرهم الدينية.

وقال الأمين العام للرابطة الشيخ الدكتور عبد الله بن عبد المحسن التركي في بيان أمس، إن الرابطة «تلقت أنباء عن إجراءات التضييق على المسلمين ومنع بناء المساجد وهدم عدد منها في أنغولا، وهي تستغرب هذه الإجراءات التي تتعارض مع الأعراف الدولية وحقوق الإنسان ومواثيق هيئة الأمم المتحدة ومؤسساتها حول حرية الأديان والتعبد، ومنع العدوان على مؤسسات العبادة».

وعبر التركي عن استغراب الرابطة لتصريح وزيرة الثقافة الأنغولية الذي تناقلته وسائل الإعلام، وعللت فيه هذه الإجراءات بقولها إن «الإسلام لم يحصل على موافقة وزارة العدل وحقوق الإنسان»، مضيفاً أن الأقلية المسلمة في أنغولا وفي غيرها من بلدان أفريقيا كيان اجتماعي مسالم ومتفاعل مع أطياف المجتمع الأخرى، والمسلمون فيها يشاركون في مجالات التنمية الاجتماعية والاقتصادية والثقافية، وهم حريصون على أمن بلادهم والإسهام في استقرارها وتعايش أطيافها الاجتماعية وطوائفها وفق نهج الإسلام الذي يدعو إلى التواصل والتفاهم والتعايش والتعاون والمساواة بين الناس.

وطالب التركي سلطات أنغولا بمراجعة قراراتها في هدم المساجد، ومنع المسلمين من أداء عبادتهم فيها، والالتزام بالمواثيق الدولية في هذا الشأن دائماً، داعياً الدول الإسلامية ومنظمة التعاون الإسلامي إلى متابعة أوضاع المسلمين في أنغولا، ومطالبة حكومتها بوقف إجراءاتها التي أساءت بها إلى الإسلام والمسلمين.

قضاة إيطاليون يتهمون برلسكوني مجدداً برشوة شهود

روما - د.ب.أ

اتهم قضاة إيطاليون أمس سيلفيو برلسكوني، الذي طرد من البرلمان الأسبوع الماضي بعد إدانته بالتهرب من الضرائب، مجدداً برشوة شهود للإدلاء بشهادات لصالحه. واستند القضاة في اتهاماتهم إلى تفسير مكتوب لحكم صدر في يوليو الماضي ضد ثلاثة من أعوان برلسكوني اعتادوا الاستعانة بسيدات في حفلات ما يطلق عليه «بونجا بونجا» التي كان يقيمها برلسكوني، وأدينوا بالتحريض على الدعارة.

وقال القضاة إن هذا السلوك «ليس شاذاً، لكنه عمل غير قانوني»، وأضافوا: إن العديد من الفتيات اللاتي أدلين بشهاداتهن للدفاع اعترفن بالحصول على مبلغ شهري من برلسكوني قيمته 2500 يورو (3400 دولار) على الأقل. وحض القضاة المحققين على التحقيق مع برلسكوني ومع النساء اللاتي أدلين بشهاداتهن لصالحه ومحاميه نيكوو جيديني وبيرو لونجو بسبب تضليل العدالة من خلال الفساد. وقال القضاة إنهم حصلوا على «دليل دامغ»، وأشاروا إلى أن الشاهدات استخدمن كلمات «متطابقة»، و«لغة لا تتناسب مع وضعهن الاجتماعي» وعند توجيه أسئلة إليهن، عجز البعض منهن عن «شرح معنى الكلمات والعبارات التي استخدمنها».

قلق روسي صيني حيال الدرع الصاروخية الأميركية

موسكو – يو.بي.آي

أعلن نائب وزير الدفاع الروسي، أن الصين تؤيد روسيا في قلقها إزاء مشروع الدرع الصاروخية الأميركي.

ونقلت وكالة الأنباء الروسية (نوفوستي)، عن نائب وزير الدفاع، أناتولي أنتونوف، خلال مؤتمر صحافي، قوله «إن الصين تقف مع روسيا ضد الخطط الأميركية الخاصة بالدفاعات المضادة للصواريخ».

وكان وزير الدفاع الروسي، سيرجي شويغو، قد عدّد 4 مشكلات بين روسيا وحلف شمال الأطلسي (الناتو) عامة، والولايات المتحدة خاصة، بينها مشروع الدرع الصاروخية، الذي يتضمن مد شبكة دفاعات أميركية مضادة للصواريخ إلى أوروبا، وهو مشروع تشتبه روسيا بأنه يستهدف قوات الصواريخ الاستراتيجية الروسية، محذراً من استمرار العمل بهذا المشروع الذي يثير قلق روسيا، مؤكداً رغبة بلاده في التعاون مع «الناتو» في مجال الدفاع المضاد للصواريخ لتبديد قلقها إزاء خطط الولايات المتحدة.

يذكر أن العمل بدأ أخيراً في إنشاء قاعدة لصواريخ اعتراضية أميركية في رومانيا. وكانت روسيا اقترحت على الولايات المتحدة والناتو أن تعمل بصورة مشتركة على إنشاء شبكة دفاعات صاروخية في أوروبا، لكن الحلف رفض الاقتراح الروسي، بدعوى أنه لا يستطيع الاستعانة بدولة لا تنتمي إليه، لإنشاء ما يجب أن يحمي أعضاء الحلف.

صحافيون يتمردون على قرار إغلاق إذاعة في إسبانيا

فالنسيا - د.ب.أ

احتج صحافيون أمس في شرقي إسبانيا، على قرار غلق قناة إذاعية تمولها الحكومة، عن طريق الاستمرار في بثها على الرغم من صدور أوامر من الشرطة بمغادرة المبنى.

وأصدرت السلطات الإقليمية في فالنسيا أوامرها بإغلاق قناة (آر.تي.في. في) التي تعاني من ضائقة مالية، بعد أن قضت محكمة بأن تعيد القناة ألف موظف إلى العمل، كانت قد اضطرت إلى فصلهم حتى تستطيع مواصلة البث. وقال مسؤولون إن مواصلة دفع مرتبات العاملين كان سيكلف الملايين من اليوروهات من الأموال العامة التي يجب تخصيصها للعناية الطبية والتعليم والضمان الاجتماعي. وتم قطع بعض إشارات البث الخاصة بقناة (آر.تي.في. في)، إلا أن الصحافيين استمروا في البث عبر شبكة الإنترنت، وباستخدام إشارة مشتركة مع قناة إذاعية أخرى، من أجل بث المقابلات مع سياسيين معارضين للتعبير عن انتقاداتهم لإغلاق القناة.

متظاهر إسباني ضد سياسة التقشف الحكومية التي أدت إلى إغلاق إذاعة — رويترز

معظم الألمان يؤيدون اتفاق تحالف أكبر حزبين

أظهر استطلاع للرأي نشرت نتائجه أمس، أن معظم الألمان يفضلون اتفاق التحالف الموقع بين أكبر حزبين في البلاد. وفي مسح أجري لحساب قناة «زد دي إف» الألمانية، قالت 52 % من العينة المشاركة في الاستطلاع «1270 شخصاً عبر الهاتف» إنها راضية عن الاتفاق الذي أبرم الأربعاء الماضي بين الحزب المسيحي الديمقراطي والحزب الاشتراكي الديمقراطي. ورفضت 26 % الاتفاق، في حين لم يحسم 22 % من المشاركين رأيهم على الإطلاق. وكان هناك إجماع عام من جانب المشاركين في الاستطلاع على خطط المعاشات والحد الأدنى للأجور، ووفقاً لمجموعة أبحاث الانتخابات التي أعدت المسح لحساب القناة الألمانية، فإن نحو 82 % يفضلون حداً أدنى قانونياً جديداً للأجور، يبلغ 50. 8 يورو (55. 11 دولاراً) في الساعة، والذي سيدخل حيز التنفيذ عام 2015. برلين – د.ب.أ

مليون لغم مضاد للأفراد في تركيا

أنقرة - أ.ف.ب

ذكرت منظمة تركية غير حكومية الجمعة، أن أكثر من مليون لغم مضاد للأفراد زرعها الجيش التركي في إطار عملياته ضد متمردي حزب العمال الكردستاني، لا تزال موجودة في الأراضي التركية. وفي تقريرها، أحصت منظمة «تركيا من دون ألغام» غير الحكومية 3520 حقل ألغام في جنوب شرقي البلاد، معربة عن الأسف لتأخر السلطات التركية في إزالتها.

وقالت المسؤولة عن المنظمة إن «كل لغم يشكل تهديداً للحياة. لم نُرد المزيد من الضحايا».

وتركيا التي وقعت في 2004 على معاهدة أوتاوا حول القضاء على الألغام المضادة للأفراد، تعهدت بتنظيف أراضيها بالكامل من تلك الألغام قبل مارس 2014. ومنذ 2004، تم إتلاف أكثر من ثلاثة ملايين لغم. وخلال السنوات الاثنتي عشرة الماضية، لقي 975 شخصاً مصرعهم إثر انفجار عرضي لألغام في تركيا.

وفي إطار المحادثات التي بدأتها أنقرة قبل عام، يلحظ حزب العمال الكردستاني منذ مارس وقفاً لإطلاق نار، وبدأ بعد شهرين بسحب مقاتليه من تركيا.

اتفاق «جنيف النووي» مفتاح استقرار.. أم تفجير؟

كان الاتفاق الذي تم التوصل إليه صبيحة يوم الأحد الماضي في جنيف بين المفاوضين الإيرانيين ومفاوضي ست دول من العيار الثقيل (بينها الخمس دائمة العضوية في مجلس الأمن)، إضافة إلى الاتحاد الأوروبي، الذي لا يزال دوره في المفاوضات غير واضح، مفاجئاً في توقيته، مبهماً في مضمونه، وإن كانت كل التصريحات من المعنيين تفيد بأنه أفضل ما كام متاحاً التوصل إليه.

من أولى متطلبات نجاح الاتفاق الذي يجمد الملف النووي الإيراني ستة شهور على الأقل، حسن النية.. وألا يكون مناورة لتسجيل نقاط آنية قصيرة المدى.

ويواجه الاتفاق الكثير من التحديات، جلها متعلق بالجانب الإيراني، فهناك الكثير من التحديات التي يواجهها الرئيس حسن روحاني على المستوى الداخلي.. رغم نيله دعم المرشد آية الله علي خامنئي ودعم الشارع الذي أنّ لسنوات تحت مطرقة العقوبات الدولية التي زادت بسبب تعنت الرئيس السابق محمود أحمدي نجاد.

«اتفاق المقايضة» المرحلي الموقع فجر الأحد الماضي، سيكون محل اختبار خلال ديسمبر المقبل مع بدء الاتحاد الأوروبي الاستحقاقات الخاصة به من تخفيفٍ للحظر ورفع للقيود عن بعض الودائع الإيرانية المجمّدة، وكذلك مع الاستحقاقات الخاصة بفتح السلطات الإيرانية أبواب مواقعها النووية أمام مراقبي ومفتشي الوكالة الدولية للطاقة الذرية، وقدرة الرئيس روحاني على ضبط الحرس الثوري. ومن التحديات ضمان السلطات الإيرانية حرية عمل مفتشي وكالة الطاقة الذرية إلى المحطات النووية ومناجم اليورانيوم، فضلاً عن الصدقية الإيرانية وعدم اكتشاف أي «آثار عسكرية» للبرنامج النووي.

وللتذكير، ينص الاتفاق على أن تتخذ إيران إجراءات طوعية للحد من التخصيب وهي:

- احتفاظ إيران بنصف مخزون اليورانيوم الموجود والمخصّب بنسبة 20 في المئة على شكل أوكسيد يورانيوم لصنع الوقود الخاص بمفاعل البحث المدني. أما النصف الآخر فسيخضع لمعالجة هي أشبه بـ«إعادة تدوير» ليصبح تخصيبه أقل من خمسة في المئة.
- توقف إيران تخصيب اليورانيوم إلى ما فوق خمسة في المئة خلال فترة «الاختبار».

الإيرانيون حققوا في الاتفاق الكثير من النقاط:

- انتزعوا حق تخصيب اليورانيوم على أراضيهم، بعدما كانت جولات التفاوض منذ العام 2006 تبحث في سيناريو إنشاء بنك لليورانيوم المخصب في الخارج.
- انتزعوا من إسرائيل ورقة التهديد والتخويف من البرنامج النووي.
- إبعاد الملف النووي عن مجلس الأمن الدولي.
- إعادة ضخ الأوكسجين إلى الاقتصاد.

على أية حال، الاتفاق أكان مرحلياً أم شاملاً كما هو متوقع قبيل صيف 2014، خطوة من شأنها تخفيف التوتر في المنطقة، وستضع إيران، رغم ابتسامة وزير الخارجية محمد جواد ظريف العريضة يوم الأحد الماضي، أمام اختيار عسير لإثبات الجدية، إذ إن أي محاولة لإيجاد ثغرات في الصياغات ستكون وخيمة التداعيات، وقد يكون فتيل تفجير.

تقرير ـ نضال حمدان

إسرائيل تتخذ من المفاوضات غطاءً للمضي في مشاريعها التوسعية

الاستيطان يقضي على الحلم الفلسطيني

تقرير بركات شلاتوة

ازدادت وتيرة الجنون الاستيطاني «الإسرائيلي» وتصاعد عدوان الاحتلال والمستوطنين في الضفة الغربية بالتحديد، وسقط العديد من الشهداء وزج بالمئات في المعتقلات، كل ذلك بالتزامن مع انعقاد جولات المفاوضات بين الفلسطينيين والكيان الصهيوني، ورغم هذا التصعيد الصهيوني غير المسبوق فإن ذلك لم يدفع القيادة الفلسطينية للتراجع عن هذه المفاوضات أو حتى وقفها مؤقتاً للإبقاء على ماء الوجه أو إرضاء الشارع الفلسطيني والعربي.

عقبة الاستيطان

بات الاستيطان أحد العراقيل الرئيسية التي تهدد مستقبل الدولة الفلسطينية العتيدة في ظل استيلاء «إسرائيل» على الجزء الأكبر من الضفة الغربية لصالح مشاريع استيطانية تمزق جسد الضفة الغربية وتحولها إلى معازل وكانتونات يصعب معها إمكانية إقامة دولة فلسطينية متواصلة جغرافياً، ما يجعل التفاوض على إقامة هذه الدولة بلا جدوى مع فرض «إسرائيل» وقائع جديدة على الأرض تعرقل أي إمكانية لتحقيق هدف ناضل الفلسطينيون من أجله طويلاً وضحوا بآلاف الشهداء للوصول إليه.

وبالأرقام نرى أنه خلال العقدين الماضيين ازدادت المساحة التي تحتلها المستوطنات «الإسرائيلية» بنسبة 182 في المئة، أي من 69 كيلومتراً مربعاً العام 1990، إلى نحو 1970 كيلومتراً مربعاً العام الحالي، في المقابل، ارتفع عدد المستوطنين القاطنين في مستوطنات الضفة الغربية والقدس من 240 ألفاً العام 1990 إلى ما يقرب من 700 ألف مستوطن حالياً، أي بزيادة قدرها 175 في المئة. ويتزامن ذلك مع مزاعم دولة الاحتلال حول النمو الطبيعي، رغم أن الثقافة «الإسرائيلية» تخلو من إنجاب العديد من الأولاد وتقتصر على ولد أو اثنين في حالات نادرة.

لذلك فإن الاستمرار في الاستيلاء على المزيد من الأراضي الفلسطينية لصالح الاستيطان سوف يسلب الفلسطينيين الأراضي المتاحة للتطور والتنمية في المستقبل، وبالتالي إقامة الدولة الفلسطينية في الهواء أو على الخريطة فقط.

الجنون الاستيطاني والمفاوضات خطان متوازيان

أرشيفية

المفاوضات والأسرى

ويتمسك الفلسطينيون بالاستمرار في المفاوضات على مدى شهورها التسعة كما تم الاتفاق مسبقاً بشأنها برعاية وزير الخارجية الأميركي جون كيري، وأحد المبررات الفلسطينية لذلك هو إطلاق الدفعات المتبقية من أسرى ما قبل أوسلو من ذوي الأحكام العالية، وذلك بعد أن تم تحرير دفعتين منهم منذ انطلاق المفاوضات قبل ثلاثة أشهر، وهنا لا بد من القول إن إطلاق أسرى ما قبل عام 1993 هو استحقاق تأخر كثيراً، إذ كان يجب تبييض السجون قبل توقيع الاتفاق، والأمر الآخر أن «إسرائيل» نصبت في هذا الجانب فخاً للفلسطينيين كي يستمروا في عملية التفاوض حتى وإن لم يحصل أي تقدم أو تفضي إلى شيء، وهذا ما حَمَل وفد التفاوض على الاستقالة ليقينه أن العملية لا تتجاوز طحن الماء أو حرثه.

العربدة والتهويد

ومع انطلاق جولات التفاوض عمدت «إسرائيل» إلى إطلاق يد عتاة التطرف من مستوطنيها ليعيثوا خراباً وعربدة في الضفة الغربية ويدنسوا المقدسات مع تهويد منظم ومبرمج لمدينة القدس عموماً والمسجد الأقصى تحديداً، لذلك أصبح الحرق والتخريب وسياسة «جباية الثمن» نهجاً يومياً في مدن وبلدات وقرى الضفة، كما أصبح تدنيس المسجد الأقصى وانتهاك حرمته أمراً روتينياً لا يستوجب الشجب والاستنكار ولا يثير الحفيظة في الداخل أو الخارج، وتطوّر ذلك إلى حديث بكل أريحية عن تقسيمه زمانياً ومكانياً بين الفلسطينيين والمتزمتين اليهود.

وطالما أن الظروف العربية والإقليمية باقية على وضعها الحالي، فإن ذلك مدعاة لإسرائيل كي تواصل استفرادها بالفلسطينيين، وللإدارة الأميركية كي تبقي على موقفها المنحاز للاحتلال.

السلطات بذلت كل ما في وسعها لإعادة الأمن إلى الشارع

قانون التظاهر المصري.. خطوة لتمهيد الطريق

تقرير أنس مأمون

أقام قانون التظاهر الذي أقرّته السلطات في مصر، الدنيا، ولم يقعدها بسبب ما اعتبره كثيرون مصادرة لحرية التظاهر والتعبير عن الرأي وانقلاباً على مبادئ ثورة 30 يونيو، والتي كانت ثمرة ووليداً شرعياً لحق التظاهر الذي انتزعه المصريون عنوة واقتداراً في 25 يناير 2011.

نعم، إنّ الشارع المصري يبدو في أسخن حالاته وأكثرها ارتباكاً وتوتّراً بسبب تصعيد جماعة الإخوان وإرهابها الذي يستهدف الكل، ما يستدعي إصدار قانون ينظّم حق التظاهر.

إنّ المرحلة الراهنة تتطلّب التعامل مع الأوضاع على الأرض بحكمة لا تنقص سلطات ثورة الثلاثين من يونيو، ولعل أولى خطوات الحكمة المرتجاة برأي مراقبين تتمثّل في وضع خريطة الطريق التي يلتف حلوها الجميع إلا من أبى «نصب الأعين»، لأن ما ينتظر البلاد من استحقاقات كثير يقف على رأسها إنجاز الدستور الجديد الذي تعكف لجنة الخمسين على إعداده وهي في مرحلته الأخيرة لتخرج إلى حيز الوجود وثيقة قانونية نابعة من الشعب بعد أن صاغها ممثلوه دون استثناء ما عدا «الإخوان» الذين ارتضوا الإرهاب سبيلاً، إلى جانب ضرورة الإعداد والتمهيد لإجراء الانتخابات البرلمانية والرئاسية في موعدها المقرّر طبقاً لما نصّت عليه خريطة الطريق.

الأمن المصري مستعد لضبط الشارع

رويترز

لا يختلف اثنان على أنّ إعادة الأمن والاستقرار إلى الشارع المضطرب تظل أولى الخطوات لإنجاز كل الخطوات السياسية التي تمهد لمصر ما بعد الثلاثين من يونيو.

إنّ الدولة المصرية بذلت كل ما في وسعها لإعادة الأمن إلى الشارع ولا ترى في غير قانون التظاهر ما يعيد الأمن المفقود، ما يتطلّب بدء حوار مجتمعي واسع حول القانون، كما يرى مراقبون، حتى يتمكّن الجميع من التوافق والسير نحو بر الأمان المنشود في توافق لا يترك فرصة لجماعة الإخوان للوقيعة بين السلطات والشارع المؤيّد.

لا ينبغي لقانون تنظيم التظاهر أن يشغل المصريين عن تحقيق الهدف الأسمى الذي عملوا من أجله طويلاً وبذلوا في سبيله كل غالٍ، ولا يجدر بالتماسك واللحمة الوطنية أن تعصف بها رياح خلافات قضايا يمكن بقليل من الحوار والتشاور أن تحل ما دامت المصلحة العامة وإعلاء شأن مصر وإعادتها لسابق مكانتها هم الجميع.

مآخذ كثيرة

قال إيهاب الخراط، عضو الهيئة العليا للحزب المصري الديمقراطي الاجتماعي، إن النسخة الحالية لقانون تنظيم التظاهر التي أصدرها الرئيس عدلي منصور، أفضل من النسخة التي أعدتها جماعة الإخوان قبل ثورة 30 يونيو، ولكن أيضاً يوجد عليها مآخذ كثيرة.

وأضاف الخراط في تصريحات صحافية، كان يجب أن يقر القانون أحقية وزارة الداخلية في اللجوء للقضاء المستعجل، للتعامل مع التظاهرات وهو الذي يحكم على الفور وتكون الوزارة أداة تنفيذية فقط تنفذ ولا تحكم، ولا تقيد حرية المواطنين المصريين. البيان

العالم في أسبوع

إعداد : قسم الشؤون العربية والدولية – غرافيك: حسام الحوراني

شهد العالم العديد من الأحداث المتسارعة والدراماتيكية خلال الأسبوع المنقضي. فمن موقف الوفود العربية الموحد والذي أجبر مؤتمراً دولياً نظمته الجمعية البرلمانية لحلف الناتو بالتعاون مع البرلمان الإيطالي في روما على العودة لمسمى «الخليج العربي».. إلى قمة سعودية كويتية قطرية عقدت في الرياض لترطيب الأجواء.. فضلاً عن توصل القوى الكبرى (مجموعة 5+1 بالإضافة إلى الاتحاد الأوروبي) مع إيران إلى اتفاق «يُجمّد» البرنامج النووي الإيراني 6 شهور.. كذلك حددت الأمم المتحدة 22 يناير المقبل، موعداً لعقد مؤتمر السلام حول سوريا «جنيف 2» دون تحديد الأطراف التي ستحضر.
وكان الغضب المصري الذي تفجّر على رئيس الوزراء التركي رجب طيب أردوغان ما تسبب بتبادل «تراشق السفراء» بين القاهرة وأنقرة.. لكن الوقائع الدامية، أطلّت برأسها بقوة حيث تفجر العنف في بنغازي بين الجيش الليبي و«أنصار الشريعة» ما أدى إلى سقوط قتلى وجرحى وإلى جانب مصادقة الاحتلال الإسرائيلي على بناء 829 وحدة سكنية جديدة في المستوطنات.. أظهرت نتائج الانتخابات البرلمانية والبلدية في موريتانيا فوز الحزب الحاكم.

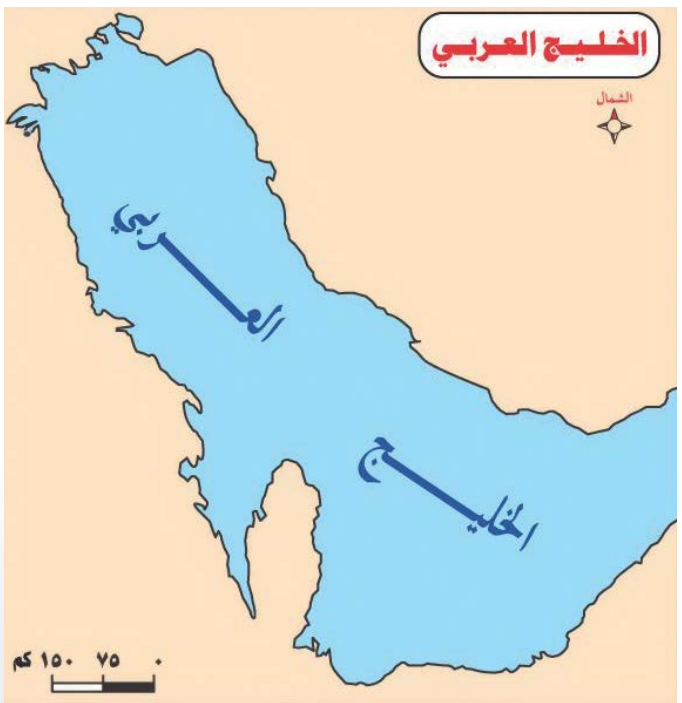

1

الوفود العربية تجبر مؤتمراً دولياً على العودة لمسمى «الخليج العربي»

أجبر وفد المجلس الوطني الاتحادي والوفود الخليجية والعربية، المؤتمر الدولي الذي نظمته الجمعية البرلمانية لحلف الناتو بالتعاون مع البرلمان الإيطالي في روما، على العودة إلى مسمى «الخليج العربي»، بعد انسحابها احتجاجاً على ذكره باسم «الخليج الفارسي». حيث طلب الوفد البرلماني الأردني من المحاضرين والمنظمين ضرورة تغيير المسمى، وبعد الانسحاب والموقف العربي قام المنظمون بتغييره، وعاد وفد المجلس والوفود الخليجية والعربية إلى الجلسة بعد اعتذار المنظمين.

2

قمة سعودية كويتية قطرية لترطيب الأجواء

عقدت في قصر خادم الحرمين الشريفين الملك عبدالله بن عبدالعزيز في الرياض، السبت الماضي، قمة خليجية ثلاثية جمعت بين الملك عبدالله وأمير دولة الكويت الشيخ صباح الأحمد الجابر الصباح، وأمير دولة قطر الشيخ تميم بن حمد بن خليفة آل ثاني، تركزت حول التطورات العسكرية والأمنية في المنطقة وتداعياتها على دول مجلس التعاون الخليجي، وفي مقدمتها الأزمة السورية، إلى جانب العلاقات بين الدول الثلاث وسبل دعمها وتعزيزها ومسيرة التعاون بين دول المجلس. وذكرت مصادر أن القمة كانت بدفع من صباح الأحمد لترطيب الأجواء المتوترة بين الرياض والدوحة.. والتي كانت ربما تهدّد القمة الخليجية المرتقبة في الكويت منتصف ديسمبر المقبل.

3

اتفاق «يُجمّد» البرنامج النووي الإيراني 6 شهور

توصلت القوى الكبرى (مجموعة5 +1 بالإضافة إلى الاتحاد الأوروبي) مع طهران، فجر الأحد الماضي، بعد ثلاث جولات من المفاوضات الصعبة، في جنيف إلى أول اتفاق تاريخي لاحتواء البرنامج النووي الإيراني يحمل أملاً بالخروج من أزمة مستمرة منذ أكثر من 10 سنوات، وسط ترحيب عالمي وغضب إسرائيلي، بينما برزت على الفور خلافات بين طهران والولايات المتحدة حول تفسير البنود الخاصة بتخصيب اليورانيوم، إلا أنه بعد ساعات من إعلان الاتفاق بدأ التطبيق سريعاً، حيث أفرجت واشنطن عن ثمانية مليارات دولار من الأرصدة الإيرانية المجمدة من جانبها. وبعد 24 ساعة من الاتفاق، أعلن وزير الخارجية الفرنسي لوران فابيوس، أن الاتحاد الأوروبي سيبدأ بتخفيف عقوباته عن إيران في ديسمبر المقبل.

4

22 يناير موعد «جنيف 2» بشأن سوريا

بعد مخاض طويل، حددت الأمم المتحدة 22 يناير المقبل، موعداً لعقد مؤتمر السلام حول سوريا «جنيف 2» لعقد محادثات بين ممثلي المعارضة السورية والنظام، ولم تحدد الأمم المتحدة الأطراف التي ستحضر، وسط غموض وجدل بشأن ما إذا كانت إيران التي أعلنت استعدادها للمشاركة ستكون من بين الأطراف المدعوة، وتأكيد فرنسي بأن الرئيس السوري بشار الأسد لن يكون طرفاً خلال المؤتمر. وفي جانب إنساني، ذكر تقرير حقوقي أن أكثر من 11 ألف طفل دون سن 17 قتلوا في الحرب الدائرة في سوريا منذ ما يقرب من ثلاث سنوات.

5

القاهرة وأنقرة تتبادلان «تراشق السفراء»

تفجّر الغضب المصري على رئيس الوزراء التركي رجب طيب أوردغان، بطرد سفير أنقرة من القاهرة وتخفيض التمثيل الدبلوماسي إلى مستوى القائم بالأعمال وإعلانها السفير التركي شخصاً غير مرغوب فيه، أمرٌ ردّت عليه الأخيرة بإجراء مماثل. وأكد الناطق باسم الخارجية المصرية، أنّ «الخطوة تأتي ردّاً على مواقف تركيا تجاه مصر، وتصريحات مسؤوليها المتكرّرة، والتي تعتبر تدخّلاً في الشأن المصري الداخلي».

6

العنف في بنغازي يتفجر بين الجيش الليبي و«أنصار الشريعة»

في تصعيد أمني جديد، شهدت مدينة بنغازي الليبية (شرق) الاثنين الماضي مواجهات غير مسبوقة بين مجموعة من ميليشيا أنصار الشريعة وقوات خاصة ليبية ما تسبّب في مقتل سبعة أشخاص على الأقل وجرح نحو 50 آخرين.. فيما أعلن الجيش الليبي حالة النفير العام في المدينة، بينما دعا مسؤولون محليون في بنغازي الثلاثاء إلى العصيان المدني، حتى تحقيق مطلب إخراج الميليشيات المسلحة.

7

إسرائيل تضع 800 وحدة سكنية إلى الاستيطان

صادق الاحتلال الإسرائيلي على بناء 829 وحدة سكنية جديدة في المستوطنات الاثنين الماضي، وذلك بعد أيام معدودة من إعلان رئيس الوزراء الإسرائيلي، بنيامين نتانياهو، عن إلغاء تخطيط يشمل بناء 24 ألف وحدة بالمستوطنات، فيما اعتبر الرئيس الفلسطيني محمود عباس أن استمرار الاحتلال في البناء الاستيطاني يدمر فرص تحقيق السلام.

8

اغتيال مستشارين عسكريين أجانب و«الحراك» يقرر الانسحاب

بالتزامن مع اغتيال مستشارين عسكريين بلاروس في صنعاء الثلاثاء الماضي، أعلن الحراك الجنوبي أنه قرر الانسحاب من مؤتمر الحوار الوطني .

9

الحزب الحاكم في موريتانيا يكتسح نتائج الانتخابات

رغم أنه من المفترض أن تكون الانتخابات حكماً بين المتخاصمين، إلا أن الانتخابات البرلمانية والبلدية الموريتانية التي جرت مطلع الأسبوع الماضي، زادت شق الخلاف بين النظام الموريتاني والمعارضة، بعد أن أجريت من دون موافقة المعارضة أو مشاركتها باستثناء بعض الأحزاب التي حاورت النظام والأخرى اللاهثة وراء السلطة كما حزب تواصل الإسلامي الذي يمثّل الإخوان المسلمين، ما جعل المعارضة تشكك في شرعية الانتخابات ونزاهتها، والتي أظهرت النتائج الأولية لفرز الأصوات أن الحزب الحاكم (الاتحاد من أجل الجمهورية) اكتسحها وحصل على حصة الأسد من البرلمان والمجالس البلدية.

10

برلمان الاتحاد الخليجي نموذج للاتحاد

أظهر اجتماع البرلمانات الخليجية الذي عقد في الكويت مطلع الأسبوع الماضي مدى التوافق والتشاور السائد بين دول مجلس التعاون لدول الخليج العربية، والمدى الذي وصلت إليه دول المجلس في مستوى التنسيق على الصعد كافة، خاصة أن القرارات والتوصيات التي اعتمدت خلال الاجتماع تم تقديمها من دول المجلس الست، وتم التشاور حولها بصورة أخوية ومن ثم إقرارها، في تجربة يعز نظيرها على مستوى المنطقة، ما ينبئ بأن هذه الدول أقرب إلى الاتحاد منها إلى التعاون.

11

«لويا جيرغا» أفغانستان يصادق على الاتفاقية الأمنية مع واشنطن

وسط مخاوف من تزايد هجمات حركة طالبان، وافق المجلس التقليدي الأفغاني الكبير «اللويا جيرغا» الذي يضم 2500 عضو الأحد الماضي على الاتفاقية الأمنية مع واشنطن التي أكد الرئيس حاميد قرضاي استعداده لتوقيعها، لكنه وضع في المقابل سلسلة شروط. وقال «هذا الاتفاق يجب أن يقودنا إلى السلام وإلا ستقع كارثة».

البيان
يومية شاملة تأسست في 10 مايو 1980
Albayan

هاتف	043444400	فاكس: 043445257	0434447846
خدمة العملاء	043442222	ص.ب: 2710 ـ دبي	
وكيل الإعلان	E	هاتف:044545454	فاكس:044545411

e-mail:reade rs@albayan.ae
للتواصل مع البيان الالكتروني: albayanonline@albayan.ae
طبعت بمطابع صـــــار

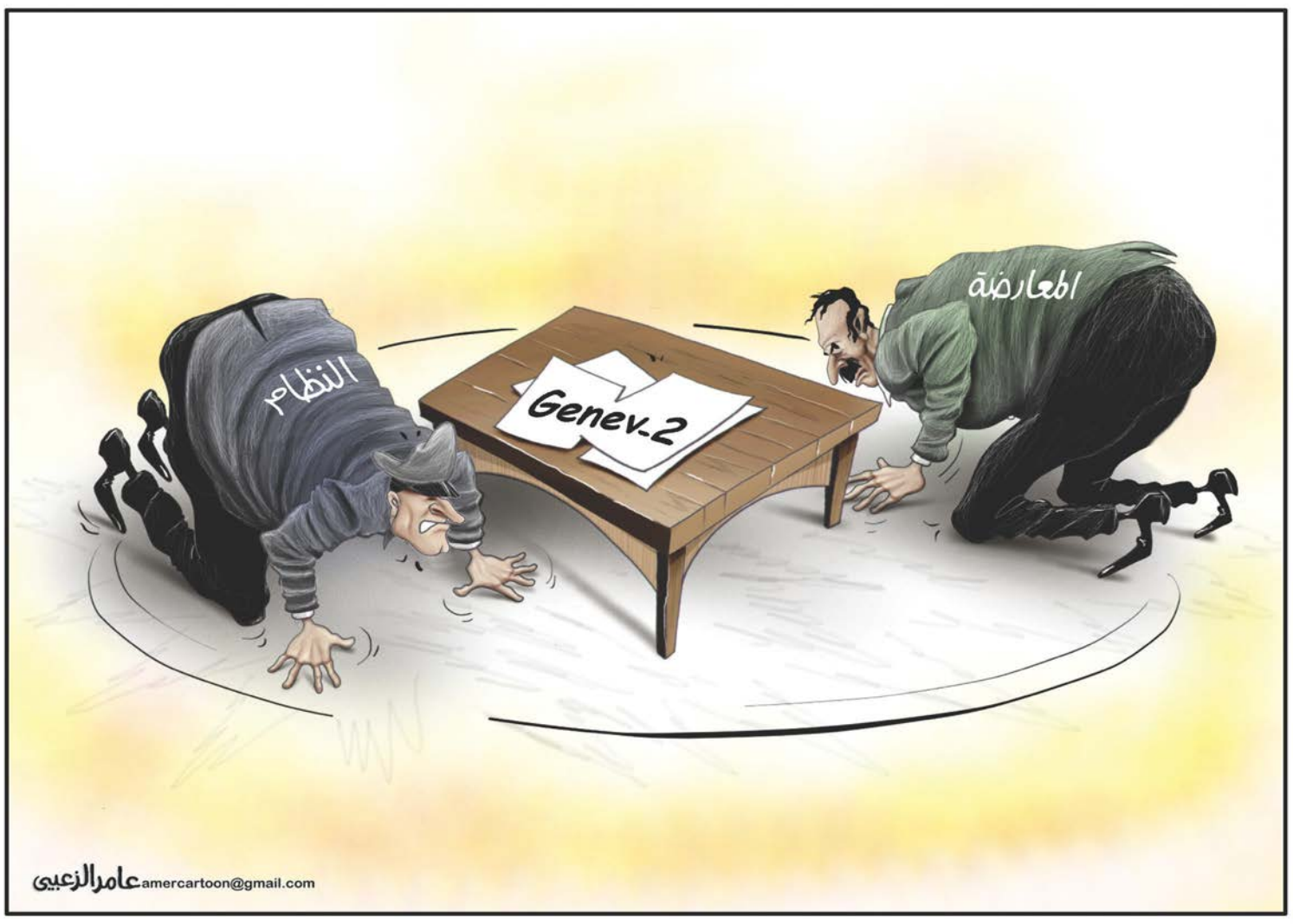

قالوا

لا أريد أن تصبح لندن عاصمة جاذبة للأموال الإسلامية فحسب، بل وأن تصل إلى مستوى العواصم المالية الإسلامية الكبرى مثل دبي.

ديفيد كاميرون
رئيس وزراء بريطانيا

www.facebook.com/albayannews الآراء المنشورة لا تعبر بالضرورة عن رأي «البيان» التي ترحب بالردود والرأي الآخر twitter.com/albayannews

يوم بعد فوز إكسبو 2020 باستضافة دبي له

ضرار بالهول الفلاسي
dherar.belhoul@watani.ae

ربما لأول مرة في تاريخ المنافسات الدولية تكون هنالك منافسة معروفة النتيجة سلفا كما كانت منافسة يوم الأربعاء التي انتهت كما كان العالم، ومعه دبي والإمارات ومحبوهما في كل مكان يتوقعون، بتفوق طبيعي لدبي ونجاح العالم في اختيار المكان الأفضل لاستضافة دورة الوورلد اكسبو للعام 2020.

وإذا كانت النتيجة متوقعة فلأن جهودا جبارة بذلت سواء على مستوى القيادة الحكيمة ممثلة بصاحب السمو رئيس الدولة حفظه الله وصاحب السمو نائب رئيس الدولة رئيس مجلس الوزراء حاكم دبي رعاه الله أو على المستويين الوزاري والتنفيذي أو حتى مستوى المواطنين والمقيمين والأشقاء والأصدقاء.

وفي الوقت الذي تعانق فيه قلوبنا وعقولنا الثريا فخرا بقيادتنا ومدينتنا وإنجازنا فإنه لا يجوز أن يغيب عن البال أننا بشكل أو بآخر نقدم للعالم هدية مثالية بمنحه حق الاحتفال باكسبو في دبي، ملتقى الحضارات ونقطة تواصل القارات ومعبر المدنية وبؤرة توحد الإنسانية، وهذا في المحصلة يلقي على كاهل إمارتنا الحبيبة مسؤولية استثنائية تحتاج إلى تكاتفنا جميعا لكي نؤدي الأمانة على أكمل وجه، وهو الوجه الذي يتوقعه منا قائدنا المقدام صاحب السمو الشيخ محمد بن راشد آل مكتوم، القائد الرائد الذي علمنا وبكل شجاعة كيف نحول المستحيل إلى وجهة نظر.

واليوم ونحن نبدأ مسيرتنا لاحتضان العالم في 2020، نحتاج إلى أن نبدأ منذ اليوم في تعلم دروس فوز دبي بتنظيم هذا الحدث العالمي الضخم الذي يستمر على مدار ستة شهور كاملة، وهي دروس لن تفيدنا في التعامل مع اكسبو وحده وإنما ستفيدنا في كل تحد نواجهه من اليوم فصاعدا سواء كدولة أو كإمارة أو كمواطنين.

الدرس الأول: أهمية القيادة الملهمة، ودعوني أبدأ بالسؤال: ما الذي فعله بنا وبالعالم صاحب السمو الشيخ محمد بن راشد؟ لقد كان اكسبو قبل دبي معرضا لا يهتم به إلا الساسة وقادة الأعمال، أما منذ ترشحت دبي فقد حوله سموه إلى شأن جماهيري، وهذا درس في القيادة يكشف عن بعد نظر سموه رعاه الله، خاصة عندما تحول ذلك إلى شعار للمعرض عن تواصل العقول وبناء المستقبل. المطلوب منا الآن أن نفهم رسالة صاحب السمو، فالقائد يحتاجنا معه وهذا يتطلب منا نحن أهل دبي ومحبيها أن نكون على أفضل ما يتوقع منا سموه سواء في تمثيل بلدنا خير تمثيل أو في تقديم العطاء الأمثل لخدمة دولتنا وإمارتنا.

الدرس الثاني: لا مكان للمستحيل في قاموس دبي، فها هي دبي تقدم دليلا آخر على أن المستحيل بالنسبة إليها مجرد وجهة نظر، ألم يكن البعض قبل عامين يتحدثون عن استحالة فوز دبي بتنظيم اكسبو؟ ما رأيهم اليوم؟ الواقع أن من يعرف عزيمة دبي كان يدرك تماما منذ ذلك الوقت المبكر أن فرصة دبي لم تكن مستحيلة وإنما كانت في الحد الأدنى متساوية الاحتمالات!

الدرس الثالث: لا كبير على العمل الجاد. نعم، لقد نافسنا ثلاث دول تعتبر عالميا ضخمة وكبيرة وصناعية وذات تاريخ طويل. لكنها تهاوت واحدة تلو الأخرى أمام مارد دبي. لم يأت ذلك من معجزة، وإنما لأن العمل الجاد والدؤوب هو الذي أدى إلى هذه النتيجة. هناك مستويان من العمل الجاد يهمني الإشارة إليهما. الأول هو العمل الجاد الذي بنى دبي على مدار السنوات الطوال الماضية وجعلها محط الأنظار وقبلة الناظرين، والثاني هو العمل الجبار الذي شهدناه خلال العامين الأخيرين منذ الإعلان عن ترشيح دبي وحتى فوزها.

الدرس الرابع: أهمية الجودة المستمرة. وانا أدقق في العروض التقديمية التي قدمتها دبي وتلك التي قدمتها المدن المنافسة، لفت انتباهي شيء مهم، فالآخرون كانوا بشكل أو آخر يبتعدون عن فكرة المعرض ربما للتغطية على ما ليسوا جاهزين له، أما دبي فدخل عرضها التقديمي مباشرا إلى موضوع الحديث وكان متركزا بشكل رئيس على جاهزية المدينة للحدث العالمي وماذا ستنجز لاستكمال الاستعدادات وهذا يعكس بشكل واضح أهمية عملية الجودة المستمرة في دبي في كل أركان البنية التحتية والخدمية، وخذ مثلا على ذلك مترو دبي الذي لم ينشأ لغرض اكسبو لكنه الآن جزء أساسي من خطة الاستضافة بينما الآخرون يتحدثون عن إعادة تأهيل سككهم الحديدية!

الدرس الخامس: من الطبيعي أن الكثيرين سيجدون أنفسهم أمام واقع بسيط: ما هو اكسبو وماذا سنستفيد منه؟ حسنا، لهؤلاء وبكل أخوة أقول إن اكسبو هو سوق تتنافس فيه دول العالم، ميزته أنه يفتح أبواب الدنيا على دبي، سواء للسياحة أو للأعمال أو للاستثمارات. كيف تستفيد؟ بإحدى طريقتين، الأولى هي استفادة الحكومة والاقتصاد الوطني من كل الأنشطة الاقتصادية التي يحضرها هذا المعرض. والثانية بأن تقوم من مقعدك وتقرأ ما تستطيع عن المعرض لكي تفكر في كيفية تقديم مشروع خاص بك تستفيد به من هذا المعرض، وإذا لم تكن تملك المال فهنالك الكثير من المؤسسات الوطنية التي توفر التمويل اللازم لأصحاب الأفكار المنتجة. فهذا أفضل بكثير من أن تبقى جالسا وتشكو من أن اكسبو لن يفيد سوى الوافدين والأجانب. هيا!

الدرس الأخير: كم كنا كإماراتيين فخورين بابنتنا معالي الوزيرة ريم الهاشمي، فقد قدمت نموذجا مشرفا للمرأة الإماراتية العربية المسلمة سواء بكفاءتها ومهنيتها واقتدارها أو بمحافظتها على تقاليد المرأة الإماراتية وإصرارها على تقديم ملف الدولة بملابسها الوطنية المحتشمة دون أي التفات لصرخات الموضة أو للتقليد الأعمى أو غير ذلك. تذكروا أننا لا نحتاج أن نفقد هويتنا كي يحترمنا الآخرون، وتصرف معالي ريم الهاشمي مثال آخر على صحة ذلك.

ختاما لن أقول أهلا بإكسبو في دبي. وإنما أقول بكل فخر: ايها العالم أهلا بك إلى عصر دبي، أيها العالم، تعال.. تعلم من دبي.

كاتب إماراتي

رأي البيان

أمن الخليج نحو التكامل

يوماً بعد آخر تقترب سفينة التعاون الخليجي العربي من مرافئ التكامل المنشود بعد مسيرة سنوات طوال حافلة بالإنجازات والتعاضد والتكاتف بين الأشقاء أثمر خيراً ورفاهية على شعوب منطقة الخليج العربي امتد إلى الأشقاء والأصدقاء بل وإلى دول العالم أجمع، يداً تمتد بالخير هدفها التقدم والتطور والأمن والسلم العالميين على مختلف متطلباتهما.

وفي ظل الظروف الأمنية والتحدّيات الماثلة في كل المنطقة بل والعالم وأمام متطلّبات التكامل الأمني يأتي قرار مجلس وزراء الداخلية الخليجيين في الكويت بإنشاء «شرطة خليجية موحّدة» تعزّز من العمل الخليجي المشترك وتوسّع مجالات التعاون والتنسيق بين الأجهزة الأمنية بما تستند إليه دول مجلس التعاون من ركائز راسخة واستراتيجيات متعدّدة.

نعم لقد تكاثرت التحدّيات التي ينبغي مواجهتها بكل حزم وقوّة تتطلبان قطعاً تعاوناً أمنيا على أعلى المستويات بين دول مجلس التعاون الخليجي، لعل أبرزها قضايا الإرهاب والتهريب وتجارة المخدرات وغيرها من الأشياء المحرمة في القوانين، والحد من الجريمة المنظّمة وجرائم الاقتصاد والجرائم الالكترونية بما يمثّل خير حماية للمجتمعات الخليجية من ظواهر وسلوكيات وعادات دخيلة لا تشبه إرث المجتمع وتقاليده ومكوّناته الثقافية.

تملك دول مجلس التعاون الخليجي كل المقوّمات المادية والموضوعية لبناء منظومة أمنية مشتركة ومتكاملة وحديثة، وقائمة على أسس علمية وموضوعية، وتعتمد على أحدث الأجهزة والتقنيات الأمنية الحديثة، ولعل ما يحدث في المنطقة المحيطة وفي العالم كله لخير حافز على بناء هذه المنظومة الأمنية الخليجية، كذلك ما شهدته بلدان مجلس التعاون الخليجي من أحداث وظواهر سلبية خلال الأعوام القليلة القادمة يؤكد على ضرورة التعاون الأمني المشترك بينها.

إن مشروع تأسيس شرطة خليجية موحدة أمر لا يعارض ولا يتعارض مع سيادة كل دولة على حدة ولا مع النشاط الأمني الداخلي لكل دولة على حدة، لكنه مطلب ضروري في مواجهة العديد من الجرائم والظواهر السلبية المشتركة التي تتعرض لها مجتمعات دول الخليج كلها.

لماذا دبي؟

ياسر حارب*
yasser.hareb@gmail.com

في العام 2006 شنت مجموعة من المؤسسات الإعلامية الغربية هجوماً على القطاع الخاص بدبي متهمة إياه بانتهاك حقوق العمال، فسارعت الحكومة إلى تشكيل لجنة لتقصي الحقائق ومعالجة الأوضاع. كنتُ حينها موظفاً في المجلس التنفيذي في الإمارة، وتم انتدابي للعمل في تلك اللجنة. زرنا عدداً من مجمعات سكن العمالة الآسيوية واستمعنا إلى شكواهم، ثم اجتمعنا برؤساء شركاتهم لنكتشف وجود تجاوزات بسيطة في زيادة ساعات العمل وتأخر دفع الأجور؛ فأصدر المجلس قرارات تنظيمية لحفظ حقوق العمال وضمان التزام شركاتهم بتوفير حياة كريمة لهم، وألزمَت الشركات بوضع ضمانات مالية في حساب وزارة العمل بقيمة رواتب موظفيها، لتستخدمها الحكومة في حال تأخرت الشركات عن دفع الرواتب. وأصدر المجلس قرارات أخرى بتحديد ساعات العمل وأوقات راحة العمال وتوفير بيئة آمنة وصحية لهم.

تجاوزنا تلك الأزمة في أشهر قليلة، وأثبتت الحكومة قدرتها على التعامل مع الأزمات بحرفية وجدية عززت استقرار اقتصاد المدينة. لم تكن تلك هي الأزمة الوحيدة التي مرت علينا، بل حبانا الله ببعض منها في العقد الماضي، ويُحب الشيخ محمد بن راشد أن يسميها «تحديات.. لا أزمات، لأنها تدفعنا للعمل أكثر».

يتساءل أصدقائي من الدول العربية عن أسباب نجاح دبي، فأقول لهم: بسبب المنظومة الإدارية والكفاءات البشرية. ادخل مطار دولة عربية ما، وعندما تتجاوز موظف الجوازات ستضطر للوقوف عند موظف آخر، خلفه مباشرة، ليتأكد أن جوازك قد خُتم. اخرج من المطار وستجد عشرات من الناس، أصحاب سيارات خاصة، يعرضون توصيلك. ترفض وتتجه إلى موقف سيارات الأجرة، وعندما تنظر إلى داخل إحداها لا تجد عداداً لكلفة الرحلة، تركب مع السائق على مضض، فينطلق دون أن يضع حزام الأمان. يتجاوز السرعة المحددة واضعاً هاتفه على أذنه، وينزلق بين السيارات وكأنه في حلبة سباق، وبينما هو كذلك، تنحشر سيارة بينه وبين الرصيف، قاطعة الخط الأصفر الذي من المفترض ألا يستخدم إلا في حالات الطوارئ! السؤال هو: لماذا لا نرى هذا في دبي؟ لماذا لا توجد حواجز زجاجية سميكة بين الزائر وبين موظف الجوازات؟ لماذا لا يلبس موظف الجوازات بدلة عسكرية؟ لماذا لا تضطر للوقوف عند موظف آخر بعد ختم جوازك؟ لماذا لا يُسمح إلا لسيارات الأجرة المرخصة من هيئة الطرق والمواصلات بحمل الرُكاب؟ لماذا يلتزم السائقون بالسرعة المحددة؟ ولماذا يربط الجميع حزام الأمان؟ السبب هو أن في دبي منظومة إدارية ناجحة، استطاعت الحكومة تحقيقها بشيئين: الأول، من خلال إعادة هيكلة العمليات الإدارية (system process re-engineering) بشكل مستمر، حيث تعكف كل المؤسسات الحكومية على قياس فعالية عملياتها من خلال مؤشرات الأداء (KPIs) وفي حال وجدت تقصيراً في تقديم خدمة أو خللاً ما؛ تقوم فِرق التطوير الاستراتيجي، الموجودة في كل المؤسسات الحكومية، بإعادة تقييم الوسائل التي تُقدم بها تلك الخدمات، ومن ثم تطورها أو تعيد هيكلتها، ما يخلق زخماً عاماً في القطاع الحكومي مليئاً بالشغف للتجديد والتطوير. فعندما تكتشف إدارة الطرق، على سبيل المثال، أن دواراً ما يزدحم ساعات الذروة تقوم بإزالته فوراً والاستعاضة عنه بإشارات ضوئية. وعندما تلاحظ دائرة المحاكم أن الناس مشغولون ولا وقت لديهم لزيارة الكاتب العدل، تقوم بإطلاق خدمة إلكترونية لتصديق الوثائق على الإنترنت دون الحاجة لزيارة مبنى الدائرة. كل هذا لأن هناك من يعكف ليل نهار على مراجعة العمليات الإدارية ويعيد هندستها لتتلاءم مع احتياجات الناس المتغيرة كل يوم.

العنصر الثاني في منظومة دبي الإدارية هو كوادرها البشرية، فلقد أطلقت الحكومة عدة برامج للقيادات الوطنية الشابة، اختارت لها مئات الشباب والفتيات ليتم تدريبهم خلال سنتين على مختلف المهارات الإدارية والاستراتيجية والقيادية، والنتيجة كانت شريحة من القادة الميدانيين والإداريين المستوعبين لآليات الإدارة الحديثة، والمطلعين على تجارب الشركات العالمية الناجحة، والشغوفين بتطوير بلدهم لأنهم مُنحوا الفرصة للتعلم في أفضل الجامعات، ثم فرصة أخرى ليطبقوا ما تعلموه على أرض الواقع. التقيتُ قبل مدة بزميلة عربية غادرت للعمل في إحدى الدول الخليجية، وكانت تحكي لي عن مدى افتقادها للحياة في الإمارات، وعندما سألتها عن الفرق بين حياتها الآن وحياتها عندما كانت هنا فاجأتني بمقارنة غريبة. قالت إن الجيل الشاب في البلد الذي تعمل فيه ينتظر من الحكومة أن تعطيه، وتمنحه، وتُرقيّه، وتهتم بجميع تفاصيل حياته. أما في الإمارات، فإن الجيل الجديد، رغم حصوله على مزايا عدة من الحكومة، فإنه ديناميكي في تفكيره، وفي عمله وفي طموحه. وقلما تجد شاباً لا يحمل فكرة جديدة أو رغبة في النجاح. والآن، بعد أن هيأت دبي بنيتها التحتية، وجيلاً من الشباب الطموح المتعلم، آن الأوان للاستثمار في المعرفة والعلوم بمختلف أنواعها، فإكسبو الذي سيقام فيها عام 2020 سيحتفي بإنتاجات البشر العلمية والصناعية والمعرفية، والإمارات قادرة، إلى ذلك الوقت، أن تخوض هذه المجالات الحيوية، بعقول أبنائها، وبإصرار وتشجيع قادتها. مبارك يا دبي

كاتب إماراتي

نرفع أسمى آيات التهاني والتبريكات

إلى مقام صاحب السمو الشيخ

خليفة بن زايد آل نهيان

رئيس الدولة "حفظه اللّه"

و إلى صاحب السمو الشيخ

محمد بن راشد آل مكتوم

نائب رئيس الدولة رئيس مجلس الوزراء حاكم دبي "رعاه اللّه"

بمناسبة فوز دولة الإمارات العربية المتحدة
بتنظيم معرض إكسبو الدولي 2020 في دبي

غياث محمد غياث

رئيس مجلس الإدارة
وأعضاء مجلس الإدارة والمدراء
وجميع الموظفين والعاملين

بمجموعة شركات جينكو

الإمارات - قطر - مصر

www.ginco.ae

إكسبو 2020
دبي، الإمارات العربية المتحدة

فرحة الفوز في دبي

عقب إعلان فوز دبي باستضافة معرض «إكسبو 2020» كانت كاميرات "البيان الإلكتروني") ترصد رد فعل الجماهير في مختلف شوارع الإمارة فرحاً بهذا الحدث.

« 43

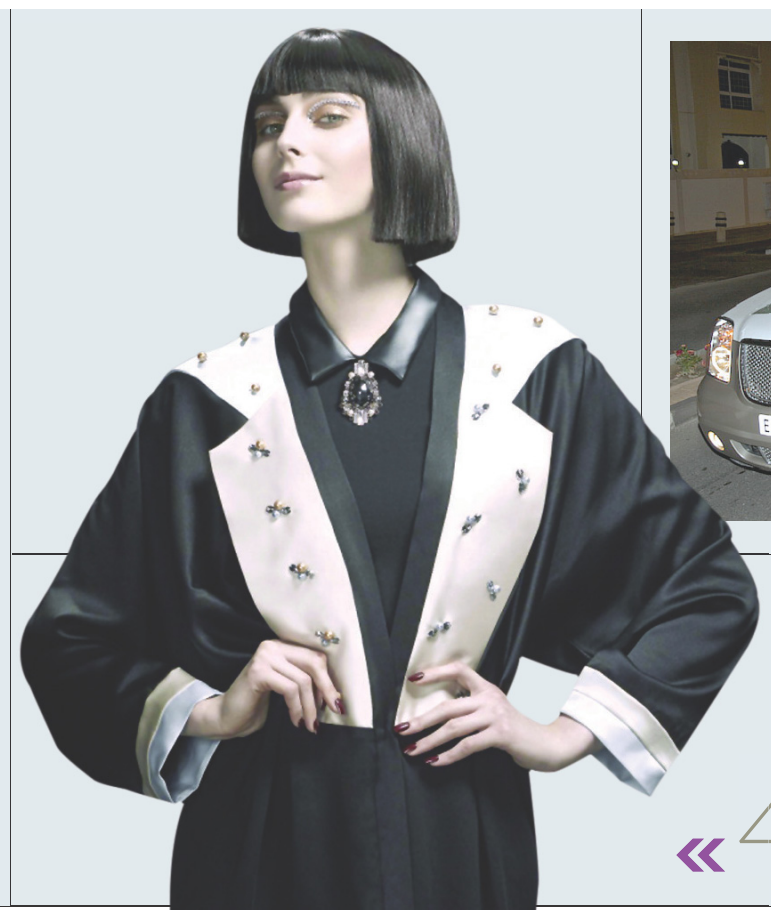

عباءات مشعة بالكريستال

في إطار حملة "الكريستال يعشق العباءات" التي أطلقتها "شواروفسكي" بهدف تشجيع المصممات على اكتشاف آفاق جديدة من الإبداع، استحوذت مجموعة من العباءات المشعة بالكريستال على إعجاب الجمهور.

« 40

ألوان الفرح تضاعف جاذبية منزلك

لا لسيطرة الألوان الغامقة على منزلك بعد اليوم، نعم لألوان الفرح والتفاؤل، ففي حياتنا الكثير من الضغوطات التي تثقلنا بالهموم والأحزان، وإن لم نسعف أرواحنا بالسعادة فإنها ستذبل ببطء قاتلة فينا حب الحياة ومتعة العيش بهناء.

« 41

فعاليات احتفالية لـ«دبي للثقافة» باليوم الوطني

أنشطة مواكبة لفرحة الفوز بـ «إكسبو 2020»

دبي - البيان

باشرت هيئة دبي للثقافة والفنون (دبي للثقافة)، الهيئة المعنية بشؤون الثقافة والفنون والتراث بالإمارة، فعاليات الاحتفال باليوم الوطني 42، وذلك في كل من حي الشندغة التاريخي وقرية حتا التراثية، برعاية كريمة من سمو الشيخ ماجد بن محمد بن راشد آل مكتوم، رئيس الهيئة، وتتزامن هذه الأنشطة الاحتفالية مع فوز الدولة بملف استضافة "معرض اكسبو الدولي 2020" في دبي، بعد منافسة شديدة مع تركيا وروسيا والبرازيل. وبهذه المناسبة تزين حي الشندغة بالأنوار الاحتفالية، التي ستعود لتتألق في الحي مجدداً خلال اليوم الوطني.

عروض ثقافية

وقال سعيد النابودة المدير العام بالإنابة في الهيئة: "لا شك بأن فوز الإمارات بملف استضافة (معرض اكسبو الدولي 2020) قد ساهم بدور كبير في إثراء أجواء البهجة والسعادة ضمن المجتمع الإماراتي، وشكل إضافة مميزة للأنشطة الاحتفالية التي تشهدها مختلف أرجاء الدولة بمناسبة اليوم الوطني.

وأشار خالد علي بن غريب، رئيس اللجنة المنظمة لفعاليات الموسم السياحي التراثي أكتوبر 2013 - أبريل 2014، إلى أن حي الشندغة التاريخي قد أطلق فعاليات الاحتفال منذ الإعلان عن فوز دبي بتنظيم معرض اكسبو الدولي 2020، متضمنة عروض الليزر والرسوم على الماء باستخدام الليزر، علاوة على عروض الفرق الموسيقية الشعبية.

وأعلنت اللجنة المنظمة أنه سيتم توزيع هدايا تذكارية مميزة مجاناً على الجمهور في موقع الحدث، الذي سيتواجد فيه العشرات من المتطوعين والمرشدين السياحيين المتمكنين بمختلف اللغات، لتزويد الزوار بكافة المعلومات اللازمة مثل مواقع الفعاليات ونشاطات المسرح وأماكن العروض المختلفة ونقاط توزيع الهدايا والمرافق.

وذكر خالد غريب أن الشندغة شهدت تقديم العديد من العروض الثقافية والتراثية مثل عرض الصقور وجلسات الحضيرة والسوق الشعبي الإماراتي وفعاليات الحرف الساحلية وفعالية الحرف الجبلية وفعالية الحرف البدوية.

وتقدم ساحة الغوص، بعد أن رفعت علم الامارات الذي يأتي على شكل شراع سفينة، معرض مجسمات السفن المحلية التي يستخدمها أبناء الامارات في الأنشطة البحرية المتنوعة.

أنوار احتفالية تزين حي الشندغة التاريخي — من المصدر

تربي شارباً دعماً للأعمال الخيرية

قررت امرأة بريطانية في الـ29 من العمر الاحتفاظ بالشارب، الذي ربّته لصالح الأعمال الخيرية، ورفع مستوى الوعي من الأعراض النادرة التي تعاني منها. وقالت صحيفة "ديلي اكسبريس"، أمس، إن، سارة أونيل، كانت تقضي ساعات الصباح في حلاقة شعر وجهها، نتيجة معاناتها من متلازمة تكيس المبيض، والذي يسبب مستويات عالية من هرمونات الذكور، لكنها قررت تربية شارب طوال شهر نوفمبر الجاري لصالح الأعمال الخيرية.

وأضافت أن سارة جمعت بفضل الشارب 800 جنيه استرليني لصالح الجمعيات الخيرية، وصارت أكثر ثقة به من قبل إلى درجة أنها قررت الاحتفاظ به. لندن - يو بي أي

وزة تروض كلباً شرس الطباع

تمكنت وزة من ترويض كلب من فصيلة الراعي الألماني، بسبب طبعه الشرس، والذي كان يتطلب قيام شخصين بإطعامه، واحد لإلهائه والآخر لرمي وعاء الطعام في حظيرته. حيث ذكرت صحيفة "ديلي اكسبريس" أمس، إن الكلب (ريكس)، البالغ من العمر 11 عاماً، يعيش في دار لرعاية الحيوانات الشاردة، وكان ينبح ويتذمر من كل شيء يمر من أمامه ويطارد الأرانب البرية لأكلها، لكنه سرعان ما هدأ حين شاهد وزة تُدعى (جيرالدين) ووقع في غرامها من النظرة الأولى.

وأضافت أن (ريكس) و (جيرالدين) أصبحا لا ينفصلان عن بعضهما البعض، بعد أن خشي موظفو دار الرعاية بالحيوانات الشاردة في البداية من قيام الكلب بافتراس الوزة في حال دخلت إلى معقله، واكتشفوا بأنها تمكنت من ترويضه ووضعه تحت جناحيها.

وأشارت الصحيفة إلى أن الكلب والوزة يذهبان للتنزه معاً في غابة قريبة.

وقالت شيلا بريسلين مديرة دار الرعاية بالحيوانات الشاردة في بلدة بريدجووتر بمقاطعة سامرست "إن تعلق ريكس وجيرالدين ببعضهما البعض مثل رواية كوميدية، وهما يركضان معاً طوال اليوم وكلما أخذناهما للنزهة في الغابة". لندن - يو بي أي

خور دبي.. استقبال البطة العملاقة

يستقبل شاطئ خور دبي غداً البطة العملاقة، المشهورة عالمياً، والتي تزور الإمارات، ضمن احتفالات اليوم الوطني، وفوز دبي باستضافة معرض إكسبو 2020 العالمي. ويقام حفل بمناسبة قدوم البطة العملاقة يبلغ طولها 18 مترًا وقد أطلقها الفنان التشكيلي الهولندي فلورنتين هوفمان في جولة حول موانئ العالم، للتوعية بالمحافظة على البيئة، كما ترمز للبراءة والروح الايجابية التي لاتعرف الحدود، كما يمكن رؤيتها من الفضاء. وقد زارت البطة موانئ عالمية عدة في بريطانيا والصين وتايوان. دبي - البيان

مشاكل تواجه رئيس جنوب إفريقيا

جوهانسبرغ - رويترز

ذكرت صحيفة "ذا ميل اند غارديان" الاسبوعية امس أن أكبر جهاز حكومي لمكافحة الكسب غير المشروع في جنوب افريقيا أوصى بأن يعيد الرئيس جاكوب زوما جزءاً من مبلغ 21 مليون دولار من المال العام أنفق على "تجديدات أمنية" في منزله الخاص اشتملت على حمام سباحة وخيمة كبيرة، وأشارت الصحيفة إلى أن التقرير المبدئي للجهاز الحكومي توصل إلى أن زوما حقق منفعة شخصية "كبيرة" من خلال التحسينات التي أنفق عليها من المال العام، ولم يعلق المتحدث باسم زوما على تقرير الصحيفة. ولم يتسن الحصول على تعليق فوري من مكتب النائب العام ثولي مادونسيلا، وقد تضر النتائج المسربة للتحقيق الذي يجريه الجهاز الحكومي بشأن منزل زوما في منطقة نكاندلا بالرئيس وبحزب المؤتمر الوطني الافريقي الذي ينتمي إليه قبل ستة شهور من الانتخابات.

جاكوب زوما — أرشيفية

وقالت الصحيفة إن التجديدات في منزل زوما كان من بينها استراحة للزوار وحظيرة للماشية وحمام سباحة وأدرجت في وثائق الأشغال العامة تحت بند "حوض مياه للاطفاء" بحجة أنه يهدف إلى زيادة مخزون المياه لأغراض الإطفاء.

الامتنان والشكر يحسنان من تصرفات الإنسان

واشنطن - يو بي أي

كشفت دراسة جديدة عن أن الشكر والامتنان يحدثان تغييرات إيجابية في حياة الناس، كما يساعدان في تحسين وإدارة تصرفاتنا بالمستقبل. ونقل موقع (هيلث داي نيوز) الأميركي عن ديفيد ديستينو، البروفسور في علم النفس بجامعة "نورث إيسترن" ببوسطن، قوله إن الكثيرين لا يعطون للشكر والامتنان أهمية، لكن دراسته لتأثيرات هذا الأمر أظهرت ان لديه أثراً كبيراً على تصرفات الناس.

تغييرات إيجابية

وأشار إلى ان الدراسة تظهر ان اختيار التعبير عن الشكر والامتنان يمكن أن يحدثا تغييرات إيجابية في حياة الناس.

وأوضح ديستينو ان "الامتنان يساعد في إدارة تصرفاتنا بالمستقبل".

ولفت إلى أن تجارب أجراها مع زملاء له أظهرت أن الأشخاص الذين يبادرون إلى التعبير عن الشكر والامتنان يميلون للمشاركة بشكل أكبر في أمور تتطلب تعاوناً وتخلياً عن الأنانية.

كما ذكر أن ثمة دراسة تؤكد ان الامتنان والشكر يشجعان على التخلص من القلق والشعور بحماسة لمساعدة الآخرين.

الامتنان يشجع على التخلص من القلق

مناسبة

نظارة تعكس «روح الاتحاد»

تطرح "شوبارد" مجموعة من النظارات المميزة التي تعكس "روح الاتحاد" بمناسبة احتفال الدولة باليوم الوطني الـ42 في الثاني من ديسمبر، مجسدة بذلك صورة لحكام الدولة. وتأتي النظارات بلونين هما الأصفر الذهبي والوردي الذهبي لترضي جميع الأذواق، كما تتميز بعدسات ذات طابع مصغر يجمع مؤسسي وحكام الدولة، وتزدان هياكل النظارات الشمسية بعلم الدولة الذي تمت صياغته باليد وطلي بالورنيش ما أضاف لمسة أناقة استثنائية.

نقوش

«تنورة» مزخرفة للخريف والشتاء

هذه "التنورة" القصيرة من أحدث صيحات العلامة التجارية "بول أند بير" لموسم خريف وشتاء -2013 2014، وما يميزها نقوش الباروك باللونين الأسود والذهبي، التي منحتها طابعاً شرقياً، لاسيما عند تنسيقها مع "فيوزن"، أو مع سترة منتفخة، أو قميص يحمل بعض الخيوط الذهبية.

عناية

الحقائب المعدنية مظهر أنيق

تضفي الحقائب المعدنية مظهراً أنيقاً على إطلالتك، ولكنها تتطلب منك عناية فائقة وعدم وضعها على أرضيات مبللة أو الإمساك بها ويداك مبللتان، حتى لا تصدأ أو يتغير لونها، وننصحك بتنظيفها من الخارج بقطعة قطنية جافة من فترة لأخرى، وارتدائها مع الفساتين لتمنحك مظهراً أنثوياً فريداً.

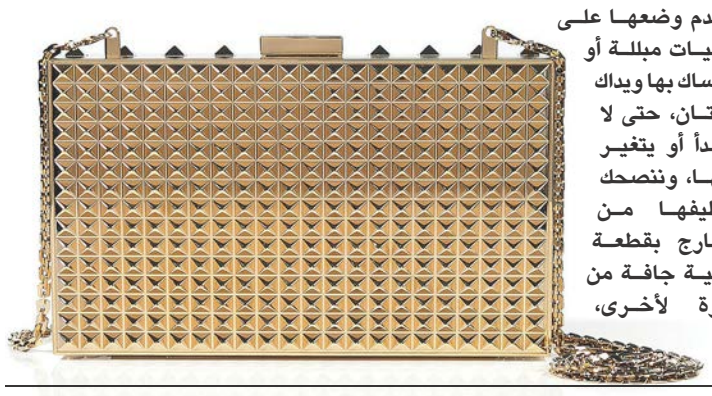

عباءات تبرق بالكريستال

دبي- ريما عبدالفتاح

في إطار حملة "الكريستال يعشق العباءات" التي أطلقتها "سواروفسكي" بهدف تشجيع المصممات على اكتشاف آفاق جديدة من الإبداع، استحوذت مجموعة من العباءات المشعة بالكريستال على إعجاب الجمهور، حيث تبخترت العارضات بعباءات قل نظيرها على منصات عرض الأزياء الخليجية تحديداً التي تُعد المعني الأول بإبراز أحدث صيحات العباءات لكونها الزي الرسمي للنساء في المنطقة، ولكن روعة هذه التصميمات لا تعود فقط إلى قدرات المصممات الفنية بل إلى تميزهن في أكثر من مجال في الحياة، وقد يرى البعض أن جمع أكثر من شيء في وقت واحد يشتت التركيز، ولكنه لدى تلك المصممات دافع قوي للعمل والاجتهاد.

هند القاسمي

التصميم المميز يثير لدينا فضول معرفة هوية المصمم، وتقف خلف هذه التصميمات الرائعة 6 مصممات هدفهن تحويل العباءة الخليجية إلى قطعة ثمينة ذات قيمة، ومنهن الشيخة هند القاسمي، التي تعد موهبة فريدة في مجال الأزياء، إذ إنها سيدة أعمال داعمة للأنشطة والفعاليات الخيرية ورسامة ومهندسة معمارية ومصممة عصرية تواكب "الموضة" بأسلوبها الخاص، من خلال دار الأزياء التي أسستها لتستعرض فيها العباءات الفخمة والعملية التي تجمع عنصري الأناقة والبساطة، وفي عام 2010 أطلقت متجرها الخاص الذي تُباع فيه إبداعاتها وتقيم فيه عروض أزياء لمصممين هواة ومحترفين بهدف الترويج لهم ومساعدتهم على الانطلاق.

سارة المدني

ولمسيرة المصممة سارة المدني في عالم الأزياء حكاية مختلفة، فقد بدأت رحلتها في سن الخامسة عشرة وتضاعف حبها لتصميم الأزياء ما قادها إلى ابتكار علامة "روج كوتور" في عام 2007.

المدني لم تبرع في الأزياء فقط، بل إنها رائدة أعمال وتم انتخابها سفيرة لتمثيل مجلس سيدات أعمال الشارقة، ونجمة إعلانات عالمية، حيث إنها سفيرة علامة "ناتورا بيس" الإسبانية في الشرق الأوسط.

عبير السويدي

أما بالنسبة للمصممة عبير السويدي، فهي سيدة أعمال ومصممة أزياء محترفة، أسست معرض (USH) ليكون أول معرض للعباءات في الشرق الأوسط يهدف إلى الترويج للمواهب الإماراتية، وقد حققت غايتها من خلال استعراض المعرض لأعمال أكثر من 40 مصمما من الإمارات ودول الخليج، ويقدم مجموعة واسعة من الاكسسوارات الحصرية وفساتين السهرة والقفاطين والعباءات.

لبنى وناديا

وللشقيقتين العمانيتين لبنى وناديا دور كبير في إنجاح حملة "الكريستال يعشق العباءات"، إذ حولتا الأناقة العربية والأجواء الشاعرية المستوحاة من أساطيرها، إلى عباءات أكثر جرأة وعصرية ولكن في قالب فاخر للغاية.

روان وهانيا

وفي الإطار نفسه قدمت المصممة روان أزهر عباءات كريستالية يتداخل فيها شغف المهنة مع أجواء السفر ولكن بانسجام تام وإبداع مذهل، أما المصممة وسيدة الأعمال هانيا البريكان فقد أبدعت أنواعاً من "الشيلة" ذات التفاصيل الدقيقة المتقنة مستخدمة أجود أنواع الأقمشة مثل: الكريب الياباني والحرير الفرنسي والريش الناعم والقماش المخرم.

ماركة

مجوهرات الأناقة المخملية

دبي- البيان

تأسست دار "فان كليف آند آربلز" عام 1906 في باريس ساحة فاندوم، واشتهرت أكثر بسبب زواج ألفرد فان كليف من إيستيل آر بلز في العالم 1895، ومنذ ذلك الوقت أصبحت الدار مرجعاً في جميع أنحاء العالم بسبب تصميماتها الفريدة وخياراتها الاستثنائية من الأحجار الكريمة وتقديمها لمجوهرات تضفي مزيداً من الأناقة المخملية على إطلالة المرأة الراقية. وتستحضر دار المجوهرات الفرنسية على مدار السنين عوالم خالدة من الجمال والتناغم، وتترجم بمجوهراتها شغف النساء العاشقات للتفرد والتميز.

تأثير

النوافذ بوابة إضاءة طبيعية

من الأمور التي تحظى باهتمام أفراد المنزل عند الإقامة في منزل جديد، هو عدد النوافذ ومواقعها وإطلالاتها ومدى السيطرة التي تمنحك إياها للتحكم في نفاذية الضوء وكمية الهواء الداخل، وكلما زاد عدد النوافذ كلما كان ذلك في صالح المنزل ومحبي الألوان الغامقة، لأن النوافذ بوابة الإضاءة الطبيعية التي تصلنا من الشمس وتساهم في تخفيف أثر الألوان الداكنة المزعج على النفس.

الألوان الزاهية تضيء المنزل سعادة

دبي - ريما عبدالفتاح

لا لسيطرة الألوان الغامقة على منزلك بعد اليوم، نعم لألوان الفرح والتفاؤل، ففي حياتنا الكثير من الضغوطات التي تثقلنا بالهموم والأحزان، وإن لم نسعف أرواحنا بالسعادة فإنها ستذبل ببطء، قاتلة فينا حب الحياة ومتعة العيش بهناء، والعين هي بوابة المشاعر وإن وقع النظر على الأشياء الجميلة والنابضة بالحيوية فإن النفس بلا شك ستصبح أكثر انشراحاً، وإن حدث العكس فإن لا شيء يستطيع تحريرها من قيود الضجر والإحساس بالضيق.

ثبت علمياً أن للألوان تأثيرات علاجية، لأن اللون يدل على ميول الفرد ونشاطه وحالته النفسية، ولكل إنسان ألوان تثير لديه الحركة والحيوية وألوان أخرى مسكنة وأخرى تحفز لديه الإحساس بالكآبة، وانطلاقاً من ذلك اجعلي منزلك بستاناً من الألوان التي يفضلها أفراد أسرتك ولا تفرضي عليهم ذوقاً معيناً اختاره أحد خبراء الديكور، لأنك الأقرب إليهم والأكثر تقديراً ومعرفة لما يحبونه أو لما ينفرون منه، ولا تترددي في تغير ديكور غرفة معينة إن لمست عدم استلطاف أبنائك لألوانها وبادري إلى التفاعل مع رغباتهم لأن تأثير الألوان يؤثر بوضوح على حالتهم النفسية والصحية، وندعوك لتذكر ما يلي:

- اختيار لون جدران المنزل ليس أمراً سهلاً، بل إن هناك عدة عوامل لا بد من مراعاتها ومنها: طبيعة الغرفة بشكل عام، والغرض من الغرفة، والصورة التي تطمحين إلى الوصول إليها، بالإضافة إلى نوعية الأثاث وشكل القطع.
- من الأشياء المهمة التي يجب مراعاتها عند اختيار لون الجدران أيضاً: الحالة الصحية لصاحب الغرفة وعمره وجنسه، والحال نفسه ينطبق على باقي أفراد المنزل.
- تجنبي الألوان الغامقة في الغرف التي لا تحتوي على نوافذ، لأنها ستوحي بالضيق والرغبة بالانطواء على النفس.
- الستائر الملونة تبهج النفس، ولكن علقيها من نقطة عالية في الجدار حتى تعطي العين إحساساً بطولها واتساع المكان.
- الأصفر والبرتقالي والأخضر والأزرق ألوان تعشق العين رؤيتها في المنزل، وتعيد التوزان إلى طاقة الجسم.
- الزهور والمزهريات المزخرفة والأكواب الملونة تُحدث تغييراً مميزاً.
- موجات الشمس توحي بالنشاط، لذا لا تهملي دور الإضاءة الطبيعية.
- أضيفي بعض الألوان الزاهية إلى غرفة نومك.
- للديكور الكلاسيكي هيبة كبيرة، ولكنه قد لا يجذب أطفالك لأنه لا يعكس المرح.
- تُشكل النباتات إضافة إيجابية لمنزلك ولكن لا تجعلي منزلك غابة.
- المرايا ذات الإطارات الملونة تعمل على توسيع الفضاء وإضفاء الرحابة.
- قومي بشراء صناديق ملونة ورتبيها بشكل أنيق في مدخل صالة الاستقبال، ويمكنك أن تضعي فيها بعض القصص على سبيل المثال.
- لا تخشي من استخدام الألوان الزاهية في منزلك، ولا تدعي سرعة اتساخها تحرمك من الاستمتاع بتأثيراتها النفسية.
- في غرف الدراسة اعتمدي ألوان النشاط مثل الأحمر.

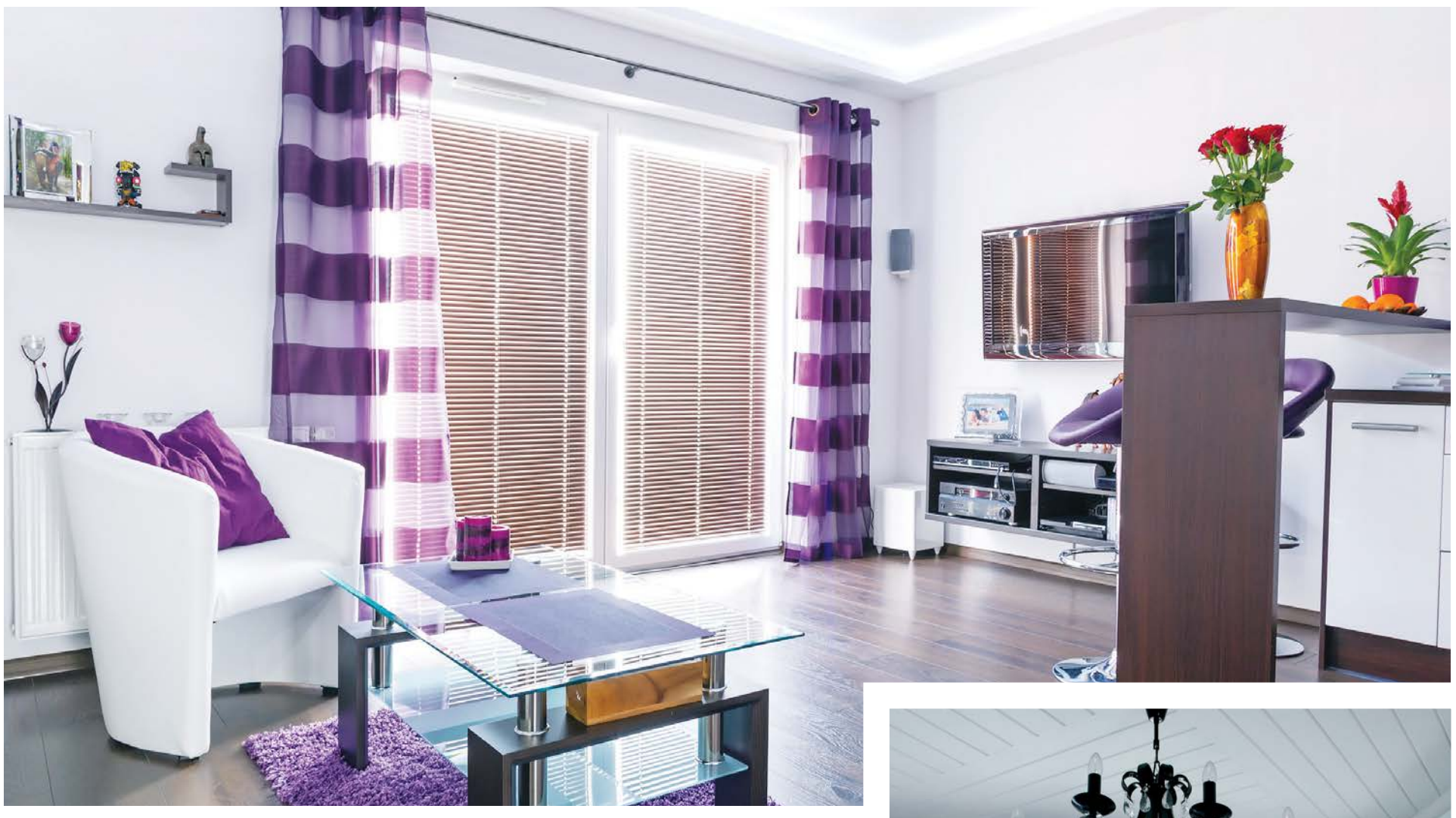

نرفع أسمى آيات التهاني والتبريكات

إلى مقام صاحب السمو الشيخ

خليفة بن زايد آل نهيان

رئيس الدولة "حفظه اللّه"

و إلى صاحب السمو الشيخ

محمد بن راشد آل مكتوم

نائب رئيس الدولة رئيس مجلس الوزراء حاكم دبي "رعاه اللّه"

بمناسبة فوز دولة الإمارات العربية المتحدة
بتنظيم معرض إكسبو الدولي 2020 في دبي

مؤسسة ومشاريع مصطفوي للسجاد والستائر

لصاحبها السيد / مصطفى عبدالرحيم مصطفوي (وأولاده)

دبي - الإمارات العربية المتحدة - هاتف: ٠٤/٣٥٢٤٧٧٧

إكسبو 2020
دبي، الإمارات العربية المتحدة

رئيس التحرير
ظاعن شاهين

البيان الأسبوعي Weekly
يومية شاملة تأسست في 10 مايو 1980

السبت | 26 محرم 1435 هـ | 30 نوفمبر 2013م | العدد 12218

تصدر عن مؤسسة دبي للإعلام
DUBAI MEDIA INC

الفجر	الظهر	العصر	المغرب	العشاء
5:25	12:12	3:15	5:31	7:01

درجات الحرارة

اليوم
الكبرى 9
الصغرى 0

غداً
الكبرى 9
الصغرى 9

بعد غدٍ
الكبرى 8
الصغرى 9

توقع المركز الوطني للأرصاد الجوية والزلازل أن يكون الطقس اليوم في البلاد، صحواً إلى غائم جزئياً، على بعض المناطق ظهراً، والرياح خفيفة إلى معتدلة السرعة، قد تنشط أحياناً على البحر، والبحر متوسط الموج في الخليج العربي، وخفيف إلى متوسط الموج في بحر عمان.

نقش الحروف

المستقبل يبدأ اليوم وليس غداً

محمد بن راشد آل مكتوم
كتاب (ومضات من فكر)

حديث الروح

«محمّدُ» يا ربيبَ المَجدِ أنّى
تسِرْ فالمَجْدُ بالدُنيا يسيرُ
وحيثُ خَطَوْتَ فاضَ الخَصْبُ حتّى
كأنّ خُطاكَ موسِمُنا الوفيرُ
إذا اسْتَبَقَ الفوارِسُ فالمُجلّي
جَوادُكَ لا يُسَاوِرُه فُتُورُ

■■■

ومن بَارى جيَادَكَ لم يَفُتْها
وعَادَ وطِرْفُهُ أبداً كسيرُ
متى جارى العِرَابَ الجُرْدَ وغْل
تَبَيّنَ أنّ مَنْبتَهُ حَقيرُ
وإنْ صَدَحَتْ بذِكرِ اللهِ لُسْن
فَصَوتُكَ يا «ابنَ راشدٍ» الجَهيرُ

■■■

وإنْ شَمخَ البِنَاءُ، فَكلُّ بُرْج
يُطأطِئُ دُونَ بُرجِكَ أو يَغورُ
«محمّدُ» إنّ « نورَ دبيّ»
صَرْحٌ رَفيعٌ لا تطاولُه الصُقُورُ
ومَكْرُمَةٌ تَفيضُ على البَرايَا
سَنَاها النّجْمُ والكَرَمُ الغَزِيْرُ

محمد خليفة بن حاضر
شاعر إماراتي
(1948ـ2011 م)

مسجد بن مدية

عهد رجل الأعمال ماجد الفطيم بتصميم هذا المسجد في عام 1982 إلى شركة إيه. إن تومبازيس، حيث أنهى المعماري اليوناني الكسندروس تومبازيس التصميم في عام 1987، وتم إكمال المشروع وتسليمه إلى راعيه عام 1990، وهو ينتمي بوضوح إلى العمارة الحداثية.
يرجع الاهتمام العالمي بهذا المسجد إلى إيماءاته الحداثية الواضحة وجمعه بين القوة والبساطة، ولهذا يقارن غالباً بمسجد شفيق عماش في بيروت.

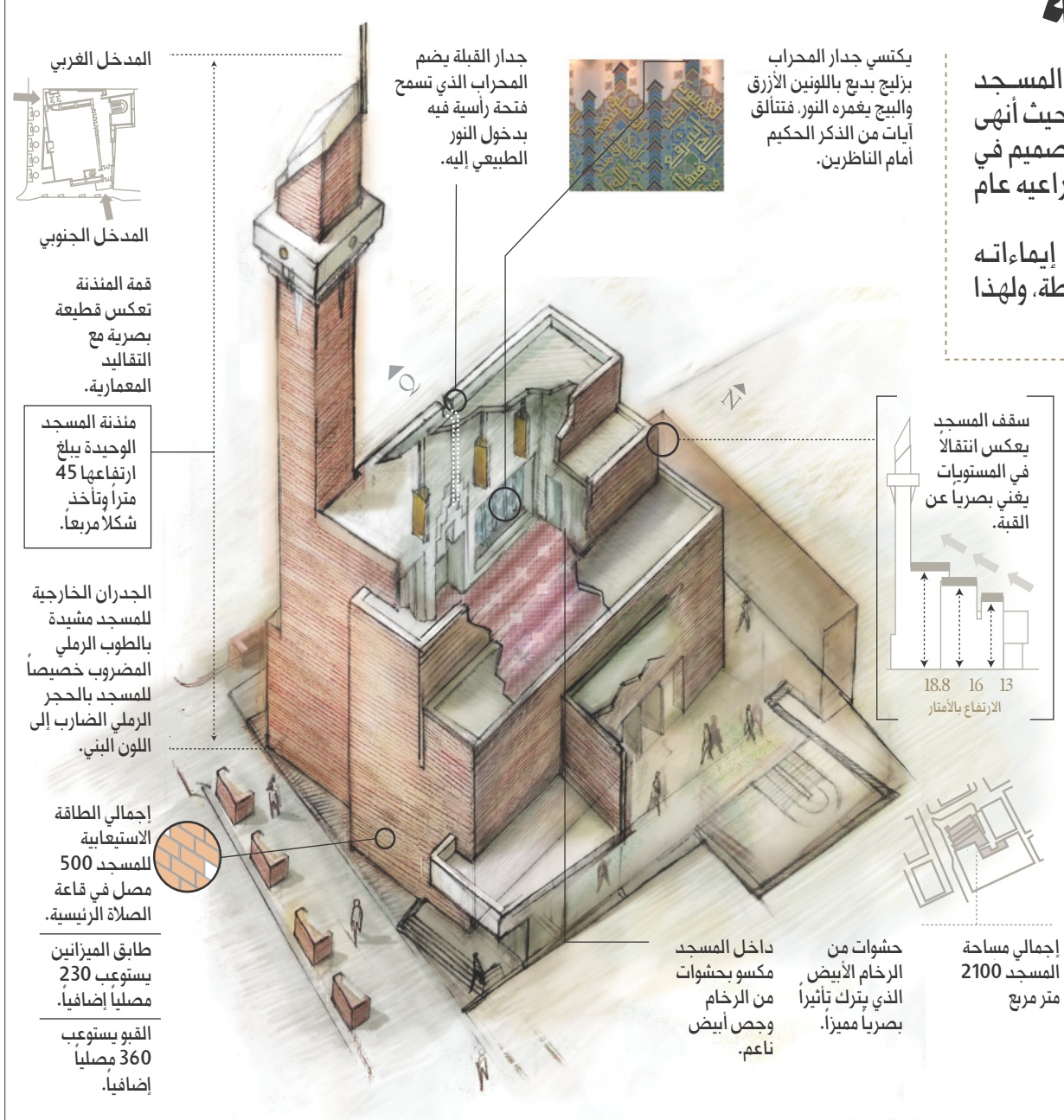

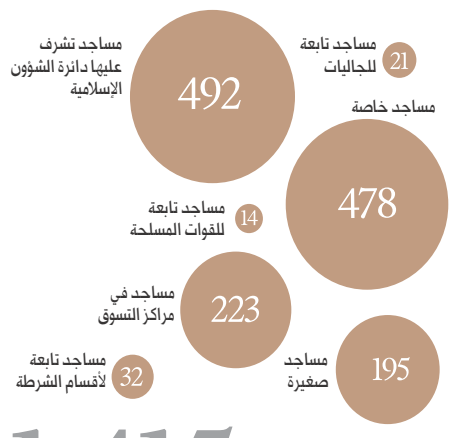

1,415 إجمالي عدد المساجد في دبي

المصدر: دائرة الشؤون الإسلامية والعمل الخيري

Infographic: Luis Chumpitaz/German Fernandez/Liz Ramos. All rights reserved. Any unauthorised reprint or use of this material is prohibited without express written permission from the author/publisher.
© Al Bayan newspaper-Dubai Media Incorporated

ترشيحات البيان

NMC

موقع المجلس الوطني للإعلام البوابة الإعلامية لدولة الإمارات ومصدر الأخبار الرسمي الأول.

www.nmc.gov.ae

DUBAI

بوابة رسمية لحكومة دبي تعرض كافة مؤسسات ودوائر حكومة دبي والخدمات التي تقدمها للجمهور.

www.dubai.ae

TALABAT

موقع متخصص في طلب الوجبات الغذائية من سلسلة متنوعة من المطاعم المتنوعة في الإمارات وبقية دول الخليج.

www.talabat.com

فرحة الفوز في دبي

عقب إعلان فوز دبي باستضافة معرض إكسبو العالمي 2020، مباشرة، كانت كاميرات "البيان الإلكتروني" ترصد رد فعل الجماهير في مختلف شوارع دبي.

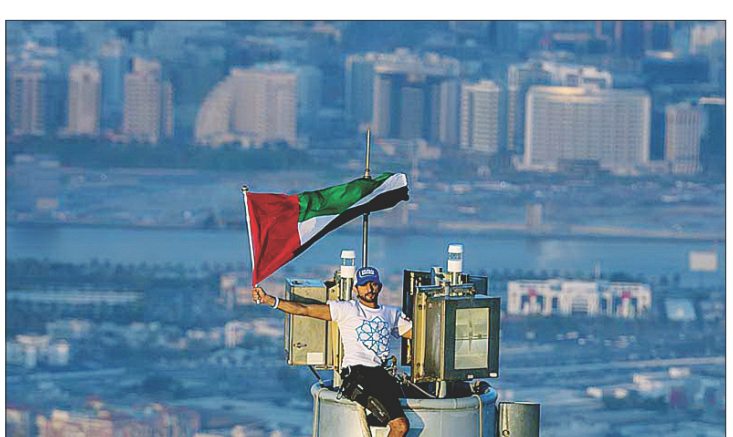

علم الإمارات في أعلى برج خليفة

نال مقطع الفيديو الذي يظهر فيه سمو الشيخ حمدان بن محمد بن راشد آل مكتوم، ولي عهد دبي رئيس المجلس التنفيذي، وهو يتسلق قمة برج خليفة، الأعلى في العالم، ويرفع عليه علم الدولة، متابعة واسعة على الإنترنت، وقد بث موقع (البيان الإلكتروني) المقطع مباشرة عقب إعلان فوز دبي باستضافة إكسبو 2020.

twitter

ماذا تعني لك دبي .. مثال حي لكل من يشكك بأن العرب لا يستطيعون الإبداع .. هي مفخرة الشرق.

@alkrshamijameel

تقدم، غنى، إبداع، ذوق، لبن العصفور.

@Lina_Egy

لو أنا بغيت أرحل عن دبي/ القلب عاند يرحل وياي/ بعيش فيها دامني حي/ دبي جناتي ودنياي.

@ Mrs_Shakespare

بنت جميلة راكبة عجلة ببدال شعرها بيطير قدامها بيداري علينا جمالها والشاطر الي يعيش فيها .. يتبدل بيه الحال.

@ amab050

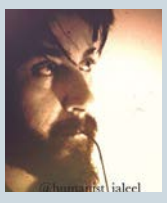

دبي هي ذلك الطالب اللامع الذي يجلس في أول الفصل، بينما يجلس الآخرون في المؤخرة بين منقب في أنفه وآخر سرحان بهبل.

@ Humanist_Jaleel

الواقع الذي يقول لكل مسؤول "جاهل أو متقاعس أو لص" أنا أنموذجُ للممكن الذي صنعه الإيمان بالمقدرة والرغبة في التفوق.

@ alghamdi_tq

مدينة تنبض بروح الشباب وعزيمة فكر الكبار .. مدينة كل ما فيها جميل .. دبي مدينة للإبداع والجمال مدينة فخر وعز للإمارات والعرب.

@ retaa133

مدينة الحلم العربي الذي يمكن تحقيقه بالتخطيط والتنفيذ والمثابرة والإخلاص.

@ Landscapest

فخرنا خليفة

في سموّه عز دار وشعب يفخر — بالوداد وكلّنا نفدى سموّه
من علوّه دارنا بالمجد تزخر — ودّها تجاري خليفه في علوّه
بالمروّه قاد شعب وقال إبشر — بالسعاده والكَرَامَه والمروّه
والغلا في شف بوسلطان يكبر — شيخنا اللي ما انطفت بالجود ضَوّه
في ذراه نعيش والإخلاص يمطر — والولا في قلوبنا من جود نَوّه
نعتزي باسمه وبه نقوى ونظفر — واللي باسمه يعتزي يزداد قوّه
فخرنا الغالي خليفه له نسطّر — مجدنا في برّه وبحره وجوّه
كلّنا به نفتخر والدار تفخر — بالعدل وبلادنا تسمو بسموّه

من شعر
أحمد عتيق حبروش الرميثي