البيان

الأربعاء 05 صفر 1447 | 30 يوليو 2025 | العدد 16472 | 44 صفحة

www.albayan.ae

وجهات دبي
DUBAI DESTINATIONS

الاقتصادي

46 مليون مسافر أداء تاريخي لمطار دبي في النصف الأول

الإمارات بين أكبر 20 دولة عالمياً في سباق الذكاء الاصطناعي

11.8% نمو فعاليات «دبي التجاري العالمي» في النصف الأول

مقالات ومواضيع نوعية بالتعاون مع FT FINANCIAL TIMES

ما الذي أخطأ فيه العالم بشأن الرسوم الجمركية وتداعياتها؟

موازنة الاتحاد الأوروبي مقدمة لاستمرار التهميش الجيوسياسي

رئيس الدولة يصدر مرسوماً بترفيع حمدان بن محمد إلى فريق أول

للمزيد

أصدر صاحب السمو الشيخ محمد بن زايد آل نهيان، رئيس الدولة، حفظه الله، مرسوماً اتحادياً رقم 93 لسنة 2025 بشأن ترفيع سمو الشيخ حمدان بن محمد بن راشد آل مكتوم، ولي عهد دبي نائب رئيس مجلس الوزراء وزير الدفاع، إلى رتبة فريق أول. ويُعمل بهذا المرسوم منذ تاريخ صدوره وينشر في الجريدة الرسمية. ويعكس المرسوم الذي أصدره صاحب السمو رئيس الدولة بترفيع سمو الشيخ حمدان بن محمد بن راشد آل مكتوم، الثقة الكبيرة التي توليها القيادة لسموه. ويعد الفريق أول سمو الشيخ حمدان بن محمد بن راشد آل مكتوم، أحد أبرز القيادات التي تجمع بين الرؤية العصرية المتجددة والجذور العميقة المستندة إلى مدرسة والده القيادية، صاحب السمو الشيخ محمد بن راشد آل مكتوم، نائب رئيس الدولة رئيس مجلس الوزراء حاكم دبي، رعاه الله، الذي غرس فيه قيم الالتزام والابتكار والعمل بروح الفريق الواحد، واستقى سموه من هذه المدرسة مفاتيح القيادة والإدارة، وتشرب منها حكمة اتخاذ القرار، وروح المبادرة والابتكار، وانعكس ذلك في جميع المناصب والمهام القيادية التي تقلدها. وبات سموه اليوم يمثل نموذجاً للقيادي الملهم القادر على استشراف المستقبل وصناعة التغيير، متسلحاً برؤية قيادية ترتقي بالوطن والمواطن، وتؤمن بأن الاستثمار في الكفاءات الوطنية هو السبيل الأمثل لتحقيق التنمية المستدامة والريادة العالمية. **(دبي - وام، البيان)**

08

خلال مشاركتها بالمؤتمر الدولي للتسوية السلمية للقضية الفلسطينية في نيويورك

الإمارات: حل الدولتين الخيار الوحيد للوصول إلى السلام

للمزيد

دعت الإمارات للوصول إلى حل سياسي للصراع الفلسطيني - الإسرائيلي، على أساس حل الدولتين، مشيرة إلى أن ذلك هو الخيار الوحيد الواقعي الذي يقود إلى السلام المستدام، عبر عملية تفاوضية جادة بين الأطراف، وبرعاية إقليمية ودولية. وأشارت إلى أن إعلان الرئيس الفرنسي، إيمانويل ماكرون، عزم بلاده الاعتراف بدولة فلسطين أمام الجمعية العامة للأمم المتحدة في سبتمبر المقبل، يعطي حافزاً أكبر للتوجه بخطى ثابتة نحو إرساء السلام الدائم والعادل والشامل، لوضع نهاية لفصل مأساوي من تاريخ منطقة الشرق الأوسط.

جاء ذلك خلال ترؤس معالي خليفة المرر، وزير دولة، وفد الإمارات المشارك في المؤتمر الدولي رفيع المستوى للتسوية السلمية للقضية الفلسطينية وتنفيذ حل الدولتين، الذي عقد في مقر الأمم المتحدة بنيويورك. وقال المرر: «إن جهودنا في هذا المؤتمر لرسم مسار واضح لتحقيق حل الدولتين يجب ألا تطغى على الأولوية القصوى الواضحة اليوم للعمل على وقف الكارثة الإنسانية المأساوية الجارية في قطاع غزة، واستمرار تدهور الأوضاع في الضفة الغربية، وتغول المستوطنين والمتطرفين الإسرائيليين ضد الفلسطينيين في الضفة الغربية، فالأوضاع الإنسانية في غزة قد بلغت مرحلة حرجة غير مسبوقة توجب على الجميع التصدي لوقف هذه الكارثة». وأضاف: «إزاء هذا الوضع، تتصدر الإمارات الجهود الدولية الرامية إلى إيصال المساعدات المنقذة للحياة إلى الشعب الفلسطيني الشقيق، وستواصل بلادي إيصال الدعم الإغاثي إلى من هم في أمس الحاجة إليه براً وجواً وبحراً». وأكد معاليه أنه لا بد من العمل على وقف فوري لإطلاق النار، وإطلاق سراح الرهائن والأسرى، وتضافر الجهود الدولية لوقف الحرب في غزة، وتمهيد الطريق لحل مستدام للصراع الفلسطيني - الإسرائيلي على أساس حل الدولتين. وأشار معاليه إلى أنه لتجنب استمرار الصراع وتكرار المواجهات والعنف، لا بد من خلق أفق سياسي باعتماد خريطة طريق واضحة وملزمة ولا يمكن التراجع عنها، لمسار إقامة الدولة الفلسطينية المستقلة ذات السيادة، تعيش بسلام وأمان جنباً إلى جنب مع دولة إسرائيل، وأن تلتزم كل الأطراف المعنية بإنفاذ خريطة الطريق، ولا بد أن يشمل مسار إقامة الدولة الفلسطينية معالجة جذرية لمسائل الإصلاح والحوكمة والأمن، بما يؤمن تمكين سلطة وطنية فلسطينية شرعية كفؤة ومسؤولة وقادرة على حصر السلاح بيدها وتأمين الأمن والاستقرار وسيادة القانون، وملتزمة بمكافحة التطرف والإرهاب. **(نيويورك - وام)**

21

الإمارات تواصل إغاثة غزة عبر «طيور الخير»

18

إسرائيل تقابل الضغط الدولي لوقف النار بقصف وغارات على غزة

بريطانيا تلوّح بالاعتراف بدولة فلسطين في سبتمبر

للمزيد

في موقف وصفه الرئيس الفلسطيني محمود عباس بـ«التاريخي»، وفي إطار الضغط الدولي المتواصل على إسرائيل لفك الحصار ووقف نيران الحرب في غزة، أعلن رئيس الوزراء البريطاني كير ستارمر، أمس، أن بلاده ستعترف بدولة فلسطين في سبتمبر المقبل، مشترطاً لعدم القيام بهذه الخطوة أن تتخذ إسرائيل «خطوات حيوية» في القطاع المنهك، بينها الموافقة على وقف إطلاق النار. وقال ستارمر، خلال اجتماع مجلس الوزراء، إن «الوضع غير المحتمل بشكل متزايد في غزة وتراجع فرص التوصل إلى حل الدولتين» يجعلان من الاعتراف بدولة فلسطينية خطوة ضرورية الآن. وأضاف أن «المملكة المتحدة ستعترف بدولة فلسطين قبل انعقاد الجمعية العامة للأمم المتحدة في سبتمبر، ما لم تقدم الحكومة الإسرائيلية على خطوات جوهرية لإنهاء الوضع المروع في غزة، وتوافق على وقف لإطلاق النار، وتوضح نيتها عدم ضم أراضٍ من الضفة الغربية، وتلتزم بعملية سلام دائمة تؤدي إلى حل الدولتين». وفي أول رد لها، رفضت إسرائيل إعلان رئيس الوزراء البريطاني نية بلاده الاعتراف بدولة فلسطينية، وعدّت وزارة الخارجية الإسرائيلية الخطوة بأنها تمثل «تغييراً في الموقف البريطاني تحت تأثير الضغوط السياسية الداخلية والخطوة الفرنسية». كما رفض وزير الخارجية الإسرائيلي جدعون ساعر ما وصفه بـ«الحملة المضللة» من الضغط الدولي من أجل وقف إطلاق النار في غزة والاعتراف بدولة فلسطينية. ووسط ترحيب بالقرار، اعتبرت فرنسا أن «لا بديل» من حل قيام دولتين تعيشان جنباً إلى جنب بسلام. وقابلت إسرائيل الضغط الدولي لإنهاء الصراع بموجة عنف جديدة في غزة، حيث أعلن الناطق باسم الدفاع المدني في غزة أن 30 فلسطينياً غالبيتهم نساء وأطفال قتلوا في عدة غارات شنها الطيران الحربي الإسرائيلي ليل الاثنين الثلاثاء على مخيم النصيرات في وسط القطاع، استهدفت عدداً من منازل الفلسطينيين في منطقة المخيم الجديد. **(عواصم - وكالات)**

22

نازحون يحملون إمدادات غذائية دخلت غزة وسط ظروف الحرب والحصار والمعاناة المستمرة | رويترز

دمشق تتجه إلى تشكيل حكومة جديدة «بتمثيل أوسع»

قالت مصادر سورية إن شخصيات مقربة من الرئيس السوري أحمد الشرع بدأت في دراسة أسماء شخصيات سورية، لتشكيل حكومة جديدة. وأضافت المصادر ذاتها أن التوجه الحالي يركز على تشكيل حكومة موسعة تتمتع بتمثيل أوسع للطوائف والمناطق السورية، وفقاً لـ«سكاي نيوز عربية».

ورجحت المصادر أن تكون خطوة تشكل حكومة جديدة جزءاً من تفاهمات أوسع مع أطراف غربية. وفي نهاية مارس الماضي، أعلن الشرع تشكيل الحكومة السورية في البلاد التي تضم 22 وزيراً، بعد الإطاحة بالرئيس السابق بشار الأسد.

ويأتي الحديث عن تشكيل حكومة جديدة في وقت تتصاعد الضغوط الدولية لإجراء إصلاحات سياسية شاملة، وسط أزمة اقتصادية خانقة، وتحديات أمنية متواصلة في عدد من مناطق البلاد. **(أبوظبي - البيان)**

22

ضغوط أمريكية على الحكومة اللبنانية لإصدار قرار بنزع سلاح «حزب الله»

أكدت مصادر أن واشنطن تكثف الضغط على بيروت للإسراع بإصدار قرار رسمي من مجلس الوزراء يلزمه بنزع سلاح «حزب الله» قبل استئناف المحادثات بخصوص وقف العمليات العسكرية الإسرائيلية في لبنان.

وذكرت المصادر أنه إذا لم يقدم الوزراء اللبنانيون التزاماً علنياً فإن الولايات المتحدة لن ترسل المبعوث الأمريكي توماس برّاك إلى بيروت لإجراء مفاوضات مع المسؤولين اللبنانيين ولن تضغط على إسرائيل لوقف الغارات الجوية أو سحب قواتها من جنوب لبنان.

وتجري واشنطن وبيروت محادثات منذ نحو 6 أسابيع بشأن خريطة طريق أمريكية لنزع سلاح «حزب الله» بالكامل مقابل إنهاء إسرائيل غاراتها وسحب قواتها من 5 مواقع في جنوب لبنان.

وتضمن الاقتراح الأصلي شرطاً بأن تصدر الحكومة اللبنانية قراراً وزارياً يتعهد بنزع سلاح الحزب. **(بيروت - رويترز)**

قتلى وجرحى في هجمات جوية بين موسكو وكييف

روسيا تؤكد التزامها بتسوية الصراع مع أوكرانيا

للمزيد

أكدت موسكو، أمس، التزامها بتسوية النزاع مع أوكرانيا، رداً على مهلة أمريكية جديدة أقصر أمداً من سابقتها. وأكد الكرملين، أمس، أنه لا يزال ملتزماً بتسوية النزاع في أوكرانيا، غداة مهلة جديدة حددها الرئيس الأمريكي، دونالد ترامب لنظيره الروسي فلاديمير بوتين لإنهاء الحرب. وقال الناطق باسم الرئاسة الروسية، دميتري بيسكوف: «أخذنا علماً بتصريح الرئيس ترامب، العملية الخاصة تتواصل، ونواصل أيضاً التزامنا بعملية سلام لحل النزاع بشأن أوكرانيا، والمحافظة على مصالحنا». في الأثناء، قالت وكالة الاستخبارات الخارجية الروسية، أمس، إن ممثلين عن الولايات المتحدة والمملكة المتحدة ناقشوا - بمشاركة مسؤولين أوكرانيين كبار- آفاق استبدال الرئيس الأوكراني، فولوديمير زيلينسكي.

وأضافت الوكالة أن المناقشات جرت بمشاركة رئيس مكتب زيلينسكي أندريه يرماك، ورئيس الاستخبارات العسكرية الأوكرانية كيريلو بودانوف.

ميدانياً، قتل أكثر من 40 شخصاً، وأصيب العشرات، جراء ضربات روسية وأوكرانية متبادلة، استخدم فيها القصف المدفعي والمسيرات، بينهم قتل 17 قتيلاً في ضربة روسية على سجن بوسط أوكرانيا. **(موسكو، كييف - وكالات)**

23

@albayannews

للاشتراك 044484444

6 291080 000019

بناءً على المرسوم الاتحادي الذي أصدره

صاحب السمو الشيخ

محمد بن زايد آل نهيان

رئيس الدولة - حفظه الله

وثقة صاحب السمو الشيخ

محمد بن راشد آل مكتوم

نائب رئيس الدولة رئيس مجلس الوزراء حاكم دبي - رعاه الله

نتقدم
بخالص التهاني والتبريكات إلى

سمو الشيخ

حمدان بن محمد بن راشد آل مكتوم

ولي عهد دبي نائب رئيس مجلس الوزراء وزير الدفاع

بمناسبة ترفيع سموه إلى رتبة

فريق أول

متمنين لسموه التوفيق والسداد
في خدمة وطننا الغالي

موظفو حكومة دبي

حكومة دبي
GOVERNMENT OF DUBAI

بناءً على المرسوم الاتحادي الذي أصدره

صاحب السمو الشيخ

محمد بن زايد آل نهيان

رئيس الدولة - حفظه الله

وثقة صاحب السمو الشيخ

محمد بن راشد آل مكتوم

نائب رئيس الدولة رئيس مجلس الوزراء حاكم دبي - رعاه الله

نتقدم

بخالص التهاني والتبريكات إلى

سمو الشيخ

حمدان بن محمد بن راشد آل مكتوم

ولي عهد دبي نائب رئيس مجلس الوزراء وزير الدفاع

بمناسبة ترفيع سموه إلى رتبة

فريق أول

متمنين لسموه التوفيق والسداد
في خدمة وطننا الغالي

أحمد بن عبدالله الشعفار وأولاده

أسامة - بشر - محمد

بناءً على المرسوم الاتحادي الذي أصدره

صاحب السمو الشيخ

محمد بن زايد آل نهيان

رئيس الدولة - حفظه الله

وثقة صاحب السمو الشيخ

محمد بن راشد آل مكتوم

نائب رئيس الدولة رئيس مجلس الوزراء حاكم دبي - رعاه الله

نتقدم
بخالص التهاني والتبريكات إلى

سمو الشيخ

حمدان بن محمد بن راشد آل مكتوم

ولي عهد دبي نائب رئيس مجلس الوزراء وزير الدفاع

بمناسبة ترفيع سموه إلى رتبة

فريق أول

متمنين لسموه التوفيق والسداد
في خدمة وطننا الغالي

الشعفار للاستثمار
Al Shafar Investment

علي بن عبدالله الشعفار وأولاده

بناءً على المرسوم الاتحادي الذي أصدره

صاحب السمو الشيخ

محمد بن زايد آل نهيان

رئيس الدولة - حفظه الله

وثقة صاحب السمو الشيخ

محمد بن راشد آل مكتوم

نائب رئيس الدولة رئيس مجلس الوزراء حاكم دبي - رعاه الله

نتقدم

بخالص التهاني والتبريكات إلى

سمو الشيخ

حمدان بن محمد بن راشد آل مكتوم

ولي عهد دبي نائب رئيس مجلس الوزراء وزير الدفاع

بمناسبة ترفيع سموه إلى رتبة

فريق أول

متمنين لسموه التوفيق والسداد
في خدمة وطننا الغالي

عبدالجليل يوسف درويش
وأولاده

بناءً على المرسوم الاتحادي الذي أصدره

صاحب السمو الشيخ

محمد بن زايد آل نهيان

رئيس الدولة - حفظه الله

وثقة صاحب السمو الشيخ

محمد بن راشد آل مكتوم

نائب رئيس الدولة رئيس مجلس الوزراء حاكم دبي - رعاه الله

نتقدم

بخالص التهاني والتبريكات إلى

سمو الشيخ

حمدان بن محمد بن راشد آل مكتوم

ولي عهد دبي نائب رئيس مجلس الوزراء وزير الدفاع

بمناسبة ترفيع سموه إلى رتبة

فريق أول

متمنين لسموه التوفيق والسداد
في خدمة وطننا الغالي

محمد سيف بن شعفار وأولاده

بناءً على المرسوم الاتحادي الذي أصدره

صاحب السمو الشيخ

محمد بن زايد آل نهيان

رئيس الدولة - حفظه الله

وثقة صاحب السمو الشيخ

محمد بن راشد آل مكتوم

نائب رئيس الدولة رئيس مجلس الوزراء حاكم دبي - رعاه الله

نتقدم
بخالص التهاني والتبريكات إلى

سمو الشيخ

حمدان بن محمد بن راشد آل مكتوم

ولي عهد دبي نائب رئيس مجلس الوزراء وزير الدفاع

بمناسبة ترفيع سموه إلى رتبة

فريق أول

متمنين لسموه التوفيق والسداد
في خدمة وطننا الغالي

نارسكو للمقاولات (ذ.م.م)
NARESCO CONTRACTING (L.L.C)
A member of Abdulla AlArif Investments

عبدالله العارف للاستثمار

Abdulla AlArif
INVESTMENT
عبدالله العارف للاستثمار

رئيس الدولة يصدر مرسوماً اتحادياً بترفيع حمدان بن محمد إلى رتبة فريق أول

دبي - وائل نعيم، ووام

أصدر صاحب السمو الشيخ محمد بن زايد آل نهيان رئيس الدولة، حفظه الله، مرسوماً اتحاديا رقم 93 لسنة 2025 بشأن ترفيع سمو الشيخ حمدان بن محمد بن راشد آل مكتوم ولي عهد دبي نائب رئيس مجلس الوزراء وزير الدفاع إلى رتبة فريق أول. ويُعمل بهذا المرسوم منذ تاريخ صدوره وينشر في الجريدة الرسمية.

ويعد الفريق أول سمو الشيخ حمدان بن محمد بن راشد آل مكتوم، أحد أبرز القيادات التي تجمع بين الرؤية العصرية المتجددة والجذور العميقة المستندة إلى مدرسة والده القيادية، صاحب السمو الشيخ محمد بن راشد آل مكتوم، نائب رئيس الدولة رئيس مجلس الوزراء حاكم دبي، رعاه الله، الذي غرس فيه قيم الالتزام والابتكار والعمل بروح الفريق الواحد، واستقى سموه من هذه المدرسة مفاتيح القيادة والإدارة، وتشرب منها حكمة اتخاذ القرار، وروح المبادرة والابتكار، وانعكس ذلك في جميع المناصب والمهام القيادية التي تقلدها سموه. وبات سمو ولي عهد دبي اليوم يمثل نموذجاً للقيادي الملهم القادر على استشراف المستقبل وصناعة التغيير، متسلحاً برؤية قيادية ترتقي بالوطن والمواطن، وتؤمن بأن الاستثمار في الكفاءات الوطنية هو السبيل الأمثل لتحقيق التنمية المستدامة والريادة العالمية، وانعكست هذه الرؤية في مختلف المبادرات والبرامج التي أطلقها أو أشرف عليها سموه، والتي تهدف إلى تمكين الشباب، وتحفيز ريادة الأعمال، ودعم الابتكار والتفوق في شتى المجالات.

وترجمت القيادة الرشيدة ثقتها بسموه في إسناد العديد من المناصب الاستراتيجية إليه، إيماناً منها بقدرات سموه وخبراته المتراكمة، فتعيينه نائباً لرئيس مجلس الوزراء ووزيراً للدفاع كان نتيجة طبيعية لمسيرة من الإنجازات والنجاحات التي حققها في إمارة دبي وعلى المستوى الوطني.

ويأتي المرسوم الذي أصدره صاحب السمو الشيخ محمد بن زايد آل نهيان، رئيس الدولة، حفظه الله، بترفيع سمو الشيخ حمدان بن محمد بن راشد آل مكتوم، ولي عهد دبي نائب رئيس مجلس الوزراء وزير الدفاع، إلى رتبة فريق أول، خطوة تعكس الثقة الكبيرة التي توليها قيادة الدولة لسموه.

ومن الناحية العسكرية فإن ترقية سموه إلى رتبة فريق أول تحمل في طياتها دلالات مهمة، فهذه الترقية تعكس دوراً متنامياً لسموه في قيادة وتطوير قطاع الدفاع بما يتماشى مع تطلعات الإمارات لتعزيز جاهزيتها الدفاعية، وتحديث قدراتها العسكرية وفق أحدث النظم والتقنيات العالمية.

وتعتبر حقيبة الدفاع في دولة الإمارات من أكثر الحقائب الوزارية أهمية وحساسية، نظراً لما تمثله من صلة مباشرة بأمن الدولة وسيادتها، فخطوة ترقية سمو ولي عهد دبي إلى رتبة فريق أول تؤكد رؤية القيادة الرشيدة في الجمع بين الشباب والخبرة في قيادة المؤسسات الدفاعية، بما يسهم في تعزيز استقرار الدولة واستدامة ريادتها الإقليمية والدولية وتعزيز مكانتها عالمياً في جميع المجالات. كما يعكس هذا التعيين نهجاً متجدداً في تمكين الكفاءات الوطنية التي نشأت وتربت على قيم الولاء والانتماء للوطن والانفتاح على العالم، الأمر الذي يسهم في تحقيق التكامل بين الأبعاد الأمنية والتنموية لدولة الإمارات، ويعزز مكانتها قوة سلام واستقرار في المحافل الدولية.

كما يفتح تعيين سمو الشيخ حمدان بن محمد وزيراً للدفاع ثم ترقيته إلى فريق أول صفحة جديدة في مسيرة تطوير المؤسسة الدفاعية حصن الدولة المنيع، ويترجم في الوقت نفسه ثقة القيادة الرشيدة في جيل المستقبل القادر على حمل الأمانة ومواصلة مسيرة الإنجازات، بما يواكب تطلعات دولة الإمارات نحو الخمسين عاماً القادمة وأكثر. وقدّم سمو ولي عهد دبي مبادرات رائدة جعلت من دبي ودولة الإمارات منصة عالمية للابتكار والتنمية المستدامة، فسموه انطلق منذ اللحظات الأولى لتوليه المسؤولية لأداء مهامه الوطنية بعزيمة قوية وإرادة صلبة ورؤية مستقبلية بعيدة، ليشارك القيادة الرشيدة في استكمال حلقات منظومة التنمية الشاملة لبناء الدولة العصرية الحديثة، وحرص على المتابعة الحثيثة والمستمرة للمشاريع والبرامج التي تسعى إلى تحقيق رفاهية المواطنين والمقيمين، فبفضل دعم سموه اللامحدود للعلوم والتكنولوجيا الحديثة أصبحت دبي رائدة في مجالات الاقتصاد الرقمي، والذكاء الاصطناعي، والمدن الذكية. كما حرص سموه على تعزيز حضور الإمارات في المحافل الدولية من خلال استضافة فعاليات عالمية ضخمة، مثل إكسبو 2020 دبي، الذي أثبت للعالم قدرة الدولة على تنظيم أحداث كبرى رغم التحديات العالمية. ويمتلك سمو الشيخ حمدان بن محمد مسيرة وطنية حافلة بالعطاء والنجاح، انتهج فيها نهج والده صاحب السمو الشيخ محمد بن راشد آل مكتوم، رعاه الله، القائد الذي زرع في أبنائه وفي الجميع حب العطاء والمبادرة، وحب الوطن وتقدير الهوية الوطنية، وتكريس مفاهيم الولاء للوطن وقادته، من خلال روح شبابية طموحة لا تعرف المستحيل، مجسداً النموذج الذي تراهن عليه دولة الإمارات في استدامة تقدمها وريادتها العالمية.

وتؤكد هذه المسيرة المضيئة أن سمو الشيخ حمدان بن محمد بن راشد آل مكتوم قائد إداري ورمز لجيل جديد من القادة الذين يجمعون بين الأصالة والمعاصرة، بين الحلم والإنجاز، وبين الطموح المسؤول والإرادة الصلبة لخدمة الوطن والمواطن وتعزيز اسم الإمارات عالمياً في جميع المحافل الدولية.

وتواصل دولة الإمارات، بفضل هذه الرؤية المستنيرة، مسيرتها نحو المستقبل بثقة وبخطى ثابتة، مستندة إلى قيادة حكيمة وشعب يؤمن برسالة البناء والتطوير والعبور إلى المستقبل والانتقال من قمة إلى قمة أخرى.

عمار النعيمي: تمنياتي لحمدان بن محمد بمزيد من التوفيق والنجاح

مواصلة مسيرة العطاء في خدمة الوطن وأبنائه تحت راية قيادتنا الرشيدة

دبي - البيان

بارك سمو الشيخ عمار بن حميد النعيمي، ولي عهد عجمان، لسمو الشيخ حمدان بن محمد بن راشد آل مكتوم، ولي عهد دبي نائب رئيس مجلس الوزراء وزير الدفاع، ترفيع سموه إلى رتبة فريق أول.

وقال سموه في تغريدة على منصة «إكس»: «أبارك لأخي سمو الشيخ حمدان بن محمد بن راشد آل مكتوم، ولي عهد دبي نائب رئيس مجلس الوزراء وزير الدفاع، على نيل الثقة الغالية من سيدي صاحب السمو الشيخ محمد بن زايد آل نهيان، رئيس الدولة القائد الأعلى للقوات المسلحة، حفظه الله، بترفيعه إلى رتبة فريق أول. أمنياتي لسموه بمزيد من التوفيق والنجاح لمواصلة مسيرة العطاء في خدمة الوطن وأبنائه، تحت راية قيادتنا الرشيدة».

أحمد بن سعيد: تكريم لمسيرة ملهمة

دبي - البيان

هنأ سمو الشيخ أحمد بن سعيد آل مكتوم، رئيس هيئة دبي للطيران المدني الرئيس الأعلى الرئيس التنفيذي لطيران الإمارات والمجموعة، سمو الشيخ حمدان بن محمد بن راشد آل مكتوم، ولي عهد دبي، نائب رئيس مجلس الوزراء وزير الدفاع، بمناسبة ترفيعه إلى رتبة فريق أول. وقال سموه في تغريدة على حسابه في منصة «إكس»: «نبارك لسمو الشيخ حمدان بن محمد بن راشد آل مكتوم، ولي عهد دبي، نائب رئيس مجلس الوزراء وزير الدفاع، ترفيعه إلى رتبة فريق أول، تكريماً لمسيرة ملهمة من القيادة المخلصة والتفاني في خدمة الوطن».

لطيفة بنت محمد: اللهم سدد خطاه ووفقه

دبي - البيان

باركت سمو الشيخة لطيفة بنت محمد بن راشد آل مكتوم، رئيسة هيئة الثقافة والفنون في دبي، لسمو الشيخ حمدان بن محمد بن راشد آل مكتوم، ولي عهد دبي نائب رئيس مجلس الوزراء وزير الدفاع، ترفيعه إلى رتبة فريق أول. وقالت سموها عبر حسابها على منصة «إكس»: «نبارك لسمو الشيخ حمدان بن محمد بن راشد آل مكتوم، ولي عهد دبي نائب رئيس مجلس الوزراء وزير الدفاع، ترفيعه إلى رتبة فريق أول. اللهم سدد خطاه ووفقه لما فيه خير الوطن ورفعته، واجعل التوفيق حليفه في كل مسؤولية يتولاها، وبارك له في مسيرته وقيادته».

بناءً على المرسوم الاتحادي الذي أصدره

صاحب السمو الشيخ

محمد بن زايد آل نهيان

رئيس الدولة - حفظه الله

وثقة صاحب السمو الشيخ

محمد بن راشد آل مكتوم

نائب رئيس الدولة رئيس مجلس الوزراء حاكم دبي - رعاه الله

نتقدم

بخالص التهاني والتبريكات إلى

سمو الشيخ

حمدان بن محمد بن راشد آل مكتوم

ولي عهد دبي نائب رئيس مجلس الوزراء وزير الدفاع

بمناسبة ترفيع سموه إلى رتبة

فريق أول

متمنين لسموه التوفيق والسداد
في خدمة وطننا الغالي

EMPOWER
ENERGY
SOLUTIONS

مؤسسة الإمارات لأنظمة التبريد المركزي ش.م.ع

رئيس مجلس الإدارة والرئيس التنفيذي وأعضاء المجلس
وجميع موظفي مؤسسة الإمارات لأنظمة التبريد المركزي ش.م.ع

حميد النعيمي خلال تفقده المستشفى في الرباط بحضور راشد بن حميد | وام

حاكم عجمان: الاستثمار في صحة الإنسان استثمار بمستقبل الأوطان

الرباط - وام

زار صاحب السمو الشيخ حميد بن راشد النعيمي، عضو المجلس الأعلى حاكم عجمان، يرافقه الشيخ راشد بن حميد النعيمي، رئيس دائرة البلدية والتخطيط بعجمان، مستشفى المستعجلات الطبية للقرب عين عودة مع دار الولادة في العاصمة المغربية (الرباط).

وتفقد سموه أقسام الولادة والطوارئ والعيادات المتخصصة.

وأشاد صاحب السمو حاكم عجمان بكفاءة الكوادر الطبية والتمريضية وبالتجهيزات المتطورة للمستشفى، مؤكداً أن الاستثمار في صحة الإنسان هو استثمار في مستقبل الأوطان.

كما أكد سموه أهمية مواصلة تطوير الخدمات الصحية وتوسيع نطاقها، وتعزيز التعاون الطبي بين دولة الإمارات والمملكة المغربية.

سعود بن صقر مستقبلاً إميليو بين جودوس | وام

حاكم رأس الخيمة يبحث وسفير إسبانيا تعزيز علاقات التعاون

رأس الخيمة - وام

استقبل صاحب السمو الشيخ سعود بن صقر القاسمي، عضو المجلس الأعلى حاكم رأس الخيمة، أمس، في قصر سموه بمدينة صقر بن محمد، إميليو بين جودوس، سفير مملكة إسبانيا لدى الدولة، الذي قدم للسلام على سموه بمناسبة تسلمه مهام عمله الجديد.

ورحب صاحب السمو حاكم رأس الخيمة بالسفير، متمنياً له التوفيق والنجاح في أداء مهام عمله بما يسهم في تعزيز علاقات التعاون المشترك على مختلف الصعد.

وعبر إميليو بين جودوس عن بالغ شكره وتقديره لصاحب السمو حاكم رأس الخيمة على كرم الضيافة وحسن الاستقبال، مشيداً بالمكانة الإقليمية والدولية لدولة الإمارات، وبالنهضة التنموية المستدامة التي تشهدها إمارة رأس الخيمة.

عمار النعيمي خلال تقديمه واجب العزاء | وام

عمار النعيمي يعزّي في وفاة علي الكتبي

عجمان - وام

قدم سمو الشيخ عمار بن حميد النعيمي، ولي عهد عجمان رئيس المجلس التنفيذي، أمس، واجب العزاء في وفاة علي عبيد راشد بن طماعه الكتبي، وذلك خلال زيارة سموه مجلس العزاء بمنطقة الرقايب في عجمان. وأعرب سموه عن خالص تعازيه وصادق مواساته لأسرة الفقيد، سائلاً المولى العلي القدير أن يتغمده بواسع رحمته، وأن يسكنه فسيح جناته، ويلهم أهله وذويه الصبر والسلوان. كما قدم واجب العزاء الشيخ محمد بن عمار بن حميد النعيمي، ويوسف محمد النعيمي، مدير عام دائرة التشريفات والضيافة في عجمان.

تعاون بين مجلس الأمن السيبراني ووزارة الدفاع

أبوظبي - وام

أعلن مجلس الأمن السيبراني ووزارة الدفاع مواصلة تعزيز التعاون الاستراتيجي لتطوير حوكمة الأمن السيبراني ودفع الابتكار وتعزيز المرونة الرقمية وذلك تماشياً مع رؤية الإمارات والتزامها الراسخ بتعزيز الأمن السيبراني كركيزة أساسية للأمن الوطني. وبحث مجلس الأمن السيبراني ووزارة الدفاع آليات توحيد الجهود لتعزيز منظومة الأمن السيبراني في الدولة مؤكدين الدور الحاسم للتعاون الوثيق في حماية البنية التحتية الرقمية الحيوية للدولة. ويشكل هذا التعاون امتداداً للشراكة الراسخة بين مجلس الأمن السيبراني ووزارة الدفاع والتي تجلّت في عدة محافل بارزة.

طلب وكالة لتقديم عروض (RFP) منطقة الشرق الأوسط وشمال أفريقيا

(1) الممثل التجاري/وكالة خدمات التسويق
(2) وكالة العلاقات العامة/الإعلان

أجرت لجنة الجوز في كاليفورنيا، ومقرها في فولسوم، كاليفورنيا، أنشطة تسويقية نيابة عن صناعة الجوز في كاليفورنيا في الإمارات العربية المتحدة منذ عام 2018، وفي عام 2023 وسعت نطاق وصولها ليشمل جميع الدول الست الأعضاء في مجلس التعاون الخليجي بالإضافة إلى الأردن ولبنان، مع أنشطة أساسية في المملكة العربية السعودية والإمارات العربية المتحدة. لزيادة الوعي واستخدام جوز كاليفورنيا بين المستخدمين التجاريين والمستهلكين، يلزم تصميم وتنفيذ وتقييم مجموعة من البرامج الترويجية والتعليمية.

وقد استعانت اللجنة بوكالة تمثيل تجاري/خدمات تسويقية لتمثيل مصالحها بين المستوردين وتجار التجزئة في هذه المنطقة بهدف الحفاظ على علاقة عمل وثيقة مع جميع مستويات التجارة، بما في ذلك، على سبيل المثال لا الحصر، صناعة تجهيز الأغذية (الخبازون، صانعو الحلويات، وغيرهم)، والمستوردين، وتجار الجملة، والموزعين، وتجار التجزئة، ومؤسسات الضيافة، والمؤسسات المتخصصة في تحضير الطعام، وغيرها من المنظمات المشاركة في قنوات التجارة، فيما يتعلق بالجوز من كاليفورنيا. وقد تشمل وظيفة التجارة، على سبيل المثال لا الحصر، اجتماعات ثنائية، وخبرة في إجراء بعثات تجارية، والمعارض التجارية، و/أو العروض الترويجية. كما تم الاستعانة بوكالة علاقات عامة/إعلانات بهدف اتباع نهج متعدد القنوات لزيادة وعي المستهلكين باستخدامات وفوائد الجوز الكاليفورني. ويشمل ذلك التواصل مع مجتمع المهنيين في مجال الرعاية الصحية وكذلك التواصل المباشر مع المستهلكين.

ندعو الوكالات إلى تقديم عروضها بشأن أحد هذين الطلبين أو كليهما، على أن يكون من المفهوم أنه في حالة اختيارها، ستعمل بالتعاون مع وكالة أخرى إذا تم اختيار وكالات منفصلة لتلبية الاحتياجات المتعلقة بالتجارة والمستهلكين. من المفيد أن يكون لدى الشركات و/أو الأفراد الذين يقدمون عروضاً خبرة سابقة في العمل مع مجموعات السلع الزراعية.

بموجب لوائح برنامج الوصول إلى الأسواق (MAP) التابع لوزارة الزراعة الأمريكية، يتعين على اللجنة إعادة طرح المناقصة للحساب وطلب عروض من الشركات المهتمة. يمكن الحصول على إرشادات طلب تقديم المقترحات (RFP) ومعايير الاختيار والمعلومات الأساسية من:

لجنة جوز كاليفورنيا
110 طريق وودمير، جناح 250، فولسوم، كاليفورنيا 95630
الولايات المتحدة الأمريكية
البريد الإلكتروني: Intlrfp@walnuts.org

يجب أن تكون جميع الاستفسارات والطلبات مكتوبة باللغة الإنجليزية. يجب تقديم جميع المقترحات قبل يوم الجمعة 12 سبتمبر 2025، كما هو محدد في إرشادات العروض.

يحظر مجلس أو اللجنة المعنية بالجوز كاليفورنيا ممارسة التمييز في جميع برامجها وأنشطتها على أساس العرق، أو اللون، أو الأصل القومي، أو السن، أو الإعاقة، أو الجنس، أو الحالة الاجتماعية، أو الحالة الأسرية، أو الحالة الأبوية، أو الدين، أو الميل الجنسي، أو المعلومات الوراثية، أو المعتقدات السياسية، أو الانتقام، أو لأن كل دخل الفرد أو جزء منه ناتج عن أي برامج للمساعدة العامة. لتقديم شكوى تتعلق بالتمييز، الكتابة إلى وزارة الزراعة الأمريكية، مدير مكتب الحقوق المدنية، 1400 شارع الاستقلال، جنوب غرب واشنطن العاصمة 9410-20250، أو اتصل على الرقم 3272-795 (800) (صوت) أو 6382-720- (202) (للصم). مجلس أو لجنة الجوز في كاليفورنيا توفر فرص عمل وتقدم خدمات متكافئة.

AGENCY REQUEST FOR PROPOSALS (RFP) MENA REGION

(1) Trade Representative/Marketing Services Agency
(2) Public Relations/Advertising Agency

The California Walnut Commission, headquartered in Folsom, California, has conducted marketing activities on behalf of the California Walnut Industry in the United Arab Emirates since 2018 and in 2023 expanded its outreach to include all six GCC Member states plus Jordan and Lebanon, with primary activities in Saudi Arabia and the UAE. To increase awareness and utilization of California walnuts among commercial users and consumers, a range of promotional and educational programs must be designed, implemented, and evaluated.

The Commission has utilized a Trade Representative/Marketing Services Agency to represent its interests among this region's importers and retailers for the purpose of maintaining a close working relationship with all levels of the trade, including, but not limited to, the food processing industry (bakers, confectioners, etc.), importers, wholesalers, distributors, retailers, HRI, culinary institutions, and other organizations involved in the channels of commerce, vis-à-vis, walnuts from California. The trade function may include, but is not limited to, one-to-one meetings, experience in conducting trade missions,
trade shows, and/or promotions. A Public Relations/Advertising Agency has also been utilized with the purpose of employing a multi-channel approach to raise consumer awareness of the uses and benefits of California walnuts. This includes outreach to the healthcare professional community as well as direct to consumers.
Agencies are invited to submit proposals on one or both of these RFPs with the understanding that if they are selected, they will work collaboratively with another agency if separate agencies are selected for the trade and consumer-related needs. It is beneficial if companies and/or individuals submitting proposals have prior experience working with agricultural commodity groups.

Under the U.S. Department of Agriculture Market Access Program (MAP) regulations, the Commission is required to re-bid the account and is soliciting proposals from interested firms. The Request for Proposal (RFP) guidelines, selection criteria and background information can be obtained from:

California Walnut Commission
110 Woodmere Road, Suite 250, Folsom, CA 95630 USA
Email: Intlrfp@walnuts.org

All inquiries and requests must be made in writing and in English. All proposals must be submitted on or before Friday, September 12th, 2025, as specified in the proposal guidelines.

The CWC prohibits discrimination in all its programs and activities on the basis of race, color, national origin, age, disability, sex, marital status, familial status, parental status, religion, sexual orientation, genetic information, political beliefs, reprisal, or because all or part of an individual's income is derived from any public assistance programs. To file a complaint of discrimination, write to USDA, Director, Office of Civil Rights, 1400 Independence Avenue, S.W., Washington, D.C. 9410-20250, or call (-795 (800 3272 (voice) or (6382-720 (202 (TDD). CWC is an equal opportunity employer and provider.

نهيان بن مبارك: «صندوق الوطن» حريص على تجسيد رؤية القيادة في تمكين الشباب

ياسر القرقاوي مع عدد من الخريجين والمشرفين على البرنامج | من المصدر

برنامج «مسارات الثانوية» ينجح في تدريب 250 خريجاً وتوظيف 124 منهم

أبوظبي - البيان

أكد معالي الشيخ نهيان بن مبارك آل نهيان وزير التسامح والتعايش رئيس مجلس إدارة صندوق الوطن أن الصندوق حريص كل الحرص على تجسيد الرؤية الحكيمة لصاحب السمو الشيخ محمد بن زايد آل نهيان رئيس الدولة «حفظه الله» التي تركز على دعم ورعاية وتمكين أبناء وبنات الوطن من أجل مستقبل إماراتنا الحبيبة، مؤكداً أن صندوق الوطن يسعى بكل جهوده للعمل على تأهيل وتمكين شباب الإمارات، من خلال برامج ومبادرات، ولا سيما «مسارات الثانوية» التي تركز على خريجي الثانوية العامة.

جاء ذلك عقب احتفاء صندوق الوطن بتخريج 250 مشاركاً في النسخة الأولى من برنامج «مسارات الثانوية» من أبناء وبنات الإمارات الذين تخرجوا من الثانوية العامة ومضى عليهم عامان بدون عمل، كما استطاع صندوق الوطن أن يوفر فرص عمل بدوام كامل في القطاع الخاص لحوالي 50 % منهم خلال 6 أشهر فقط من بداية تأهيلهم، حيث تم تعيين 124 منهم.

وقال ياسر القرقاوي مدير عام صندوق الوطن إن صندوق الوطن أطلق برنامج «مسارات الثانوية» في أغسطس 2024 بهدف تزويد أبناء الإمارات بالمهارات والثقة والدعم اللازمين للنجاح في القطاع الخاص لدولة الإمارات.

وأوضح ياسر القرقاوي أن برنامج «مسارات خريجي الثانوية» اعتمد على منهج عملي ومباشر يتضمن 10 مراحل أساسية يتدرب من خلاله كافة المشاركين وتبدأ بالتدريب على تحديد الفرص المتاحة والمناسبة لما يمتلك المشارك من قدرات، ثم تعليم المشاركين الاستفادة من استخدام منصة نافس، وبناء الهوية الشخصية، وإنشاء حضور مهني على «لينكدإن»، ثم البحث عن أصحاب العمل، وكذلك التدريب على الاستفادة من تأثر وقوة الذكاء الاصطناعي في التوظيف، ثم التدريب على التميز في المقابلات، وأسلوب التعامل مع عروض العمل، وكيفية النجاح في القيام بأعباء الوظيفة، وأخيراً إدارة التفاعلات في بيئة العمل.

وحول الخدمات الإضافية التي قدمها البرنامج للمشاركين، أكد القرقاوي أنه تم تقديم العديد من الخدمات المهمة بشكل اختياري للمشاركين المتميزين الراغبين في تطوير أنفسهم بشكل أكبر والتي تشمل برامج تدريبية على الثقافة الرقمية، أساسيات إدارة المشاريع، ومقدمة في اللغة الإنجليزية للأعمال، ومهارات التواصل، وإعداد العروض التقديمية وكتابة الشرائح، وأخيراً الفاعلية والكفاءة. وأضاف إن أهم مؤشرات النجاح لبرنامج مسارات الثانوية العامة تتمثل في عدة أرقام، أهمها أن 124 مشاركاً حصلوا على وظائف منهم 115 في القطاع الخاص، و9 في القطاع العام، كما شاركت في البرنامج 107 شركات في القطاع الخاص وظّفت خريجي البرنامج، كما أن استبانة رضا المشاركين أوضحت أن 90 % من المشاركين أعربوا عن رضاهم التام عن التدريب ودعم التوظيف.

بناءً على المرسوم الاتحادي الذي أصدره

صاحب السمو الشيخ

محمد بن زايد آل نهيان

رئيس الدولة - حفظه الله

وثقة صاحب السمو الشيخ

محمد بن راشد آل مكتوم

نائب رئيس الدولة رئيس مجلس الوزراء حاكم دبي - رعاه الله

نتقدم

بخالص التهاني والتبريكات إلى

سمو الشيخ

حمدان بن محمد بن راشد آل مكتوم

ولي عهد دبي نائب رئيس مجلس الوزراء وزير الدفاع

بمناسبة ترفيع سموه إلى رتبة

فريق أول

متمنين لسموه التوفيق والسداد
في خدمة وطننا الغالي

جمعه بن مكتوم بن جمعه آل مكتوم

عبدالله بن سالم مترئساً اجتماع المجلس التنفيذي لإمارة الشارقة | من المصدر

محمد الشرقي خلال لقائه محمد الضنحاني وسالم السماحي | وام

ناقش متابعة أداء الدوائر والهيئات الحكومية

«تنفيذي الشارقة» يعتمد اللائحة التنفيذية للموارد البشرية

الشارقة - البيان

ترأس سمو الشيخ عبدالله بن سالم بن سلطان القاسمي، نائب حاكم الشارقة نائب رئيس المجلس التنفيذي، صباح أمس، اجتماع المجلس التنفيذي لإمارة الشارقة الذي عقد في مكتب سمو الحاكم. وتناول المجلس خلال اجتماعه جملة من الموضوعات المعنية بمتابعة أداء الدوائر والهيئات الحكومية، والتحديث على القوانين والتشريعات بما يضمن حقوق العاملين في إمارة الشارقة.

ووجه المجلس بالغ شكره وتقديره لصاحب السمو الشيخ الدكتور سلطان بن محمد القاسمي، عضو المجلس الأعلى حاكم الشارقة، على دعمه اللامحدود ورؤيته الحكيمة في تعزيز بيئة العمل الحكومي، وحرصه الدائم على بناء جهاز حكومي يتمتع بأعلى معايير الكفاءة والأداء، والاستثمار في العنصر البشري، الأمر الذي يصب في مصلحة الموظفين والارتقاء بجودة حياتهم واستقرارهم الوظيفي، بالإضافة إلى توفير الأطر التشريعية والتنظيمية التي تضمن استقرارهم المهني، ما يسهم بفاعلية في تحقيق التنمية الشاملة والمستدامة في الإمارة.

واعتمد المجلس اللائحة التنفيذية للمرسوم بقانون رقم (2) لسنة 2025 بشأن الموارد البشرية لإمارة الشارقة، والتي تهدف إلى وضع معايير واضحة وفعالة في إدارة الموارد البشرية وتنميتها، وتطوير بيئة العمل وتوضيح واجبات وحقوق الموظفين في الجهات الحكومية، بالإضافة إلى تعزيز الكفاءة والعدالة والاستقرار الوظيفي بما يتماشى مع التوجهات الحكومية في الإمارة.

اطلع على المشاريع الحالية والمستقبلية في الإمارة

محمد الشرقي: مواصلة تطوير الخدمات لدعم التحولات الشاملة في الفجيرة

الفجيرة - وام

أكد سمو الشيخ محمد بن حمد الشرقي، ولي عهد الفجيرة، التزام الإمارة بمواصلة الجهود التنموية في قطاع البنية التحتية، وتطوير خدماتها الداعمة للتحولات الشاملة التي تشهدها إمارة الفجيرة على المستويات كافة.

جاء ذلك خلال لقاء سموه، في مكتبه بالديوان الأميري، محمد سعيد الضنحاني مدير الديوان الأميري بالفجيرة وسالم محمد المكسح السماحي مدير دائرة الأشغال العامة بالفجيرة، وأعضاء اللجنة التطويرية المحلية في الإمارة.

وأشار سموه إلى دعم ومتابعة صاحب السمو الشيخ حمد بن محمد الشرقي، عضو المجلس الأعلى حاكم الفجيرة، للمشاريع التنموية والتطويرية في كافة مناطق الفجيرة، وتوفير متطلبات دعمها، بما يسهم في تعزيز جودة حياة الأفراد، ودعم استقرار ونماء المجتمع في المجالات كافة. واطلع سموه خلال اللقاء على مشاريع مبادرات صاحب السمو رئيس الدولة في الفجيرة، ومشاريع اللجنة التطويرية المحلية بالإمارة في قطاع البنية التحتية والطرق خلال الفترة 2020 - 2025 والبالغة 360 كلم من الطرق الداخلية في مختلف مناطق إمارة الفجيرة.

كما جرى خلال اللقاء مناقشة مشاريع السدود والقنوات المائية قيد التنفيذ في الإمارة وسير العمل فيها.

وتوجهت اللجنة التطويرية بالشكر إلى سمو ولي عهد الفجيرة على متابعة سموه لمستوى العمل والإنجاز في المشاريع والمبادرات التنموية الشاملة والمستدامة على مستوى الإمارة.

حضر اللقاء الدكتور أحمد حمدان الزيودي، مدير مكتب سمو ولي عهد الفجيرة.

عقد لقاءات في أوساكا مع قيادات إعلامية وأكاديمية استعداداً لقمة بريدج بأبوظبي

عبدالله آل حامد يبحث التعاون المشترك مع مؤسسات وشخصيات في اليابان

مناقشة دور الجامعات والمؤسسات الثقافية في إعداد قادة الفكر والإعلام

أوساكا - وام

التقى معالي عبدالله بن محمد بن بطي آل حامد، رئيس المكتب الوطني للإعلام رئيس مجلس إدارة مجلس الإمارات للإعلام، وبحضور الدكتور جمال محمد عبيد الكعبي، مدير عام المكتب، عدداً من القيادات الإعلامية والأكاديمية في مدينة أوساكا باليابان، خلال أولى جولات معاليه الآسيوية للتحضير لانعقاد قمة بريدج في أبوظبي خلال شهر ديسمبر المقبل.

وتأتي هذه الجولة في إطار حرص معاليه على تعزيز أواصر التعاون الدولي، وتوسيع نطاق الشراكات الاستراتيجية مع المؤسسات العالمية المؤثرة في مجالات الإعلام، والتعليم، والفكر، والتكنولوجيا المتطورة.

وناقش معاليه، خلال اللقاءات، آفاق التعاون المشترك مع مؤسسات وشخصيات رائدة في اليابان، حيث ركزت النقاشات على تكامل الأدوار بين الإعلام التقليدي والجديد، ودور الجامعات والمؤسسات الثقافية في إعداد قادة الفكر والإعلام من الجيل القادم، بالإضافة إلى إبراز أهمية المنصات الإبداعية في تعزيز التفاهم بين الشعوب.

وأكد معالي عبدالله آل حامد أن قمة بريدج تمثل فرصة استراتيجية لتوحيد الجهود الإعلامية والثقافية الدولية في ظل المتغيرات التي يشهدها العالم، مشدداً على أن بناء الشراكات مع مؤسسات مرموقة مثل هيئة البث العامة في اليابان وجامعة طوكيو الدولية ومنصات إعلامية رائدة يسهم في تعزيز مكانة دولة الإمارات مركزاً عالمياً للحوار الإعلامي والفكري.

وشملت اللقاءات كلاً من: تاكيشي شيباساكي، رئيس تطوير المحتوى العالمي في هيئة البث العامة في اليابان، وسوجيورا ميكا، رئيسة تحرير صحيفة Japan Forward، وساي ويست، الرئيس التنفيذي للعمليات - فندق ريغا رويال IHG، ووادا ماساشي الأستاذ الفخري في جامعة طوكيو الدولية.

عبدالله آل حامد خلال أحد اللقاءات | وام

أنور قرقاش لدى استقباله مارتينا سترونغ | وام

أنور قرقاش: علاقات استراتيجية تجمع الإمارات والولايات المتحدة

أبوظبي - وام

استقبل معالي الدكتور أنور محمد قرقاش، المستشار الدبلوماسي لصاحب السمو رئيس الدولة، مارتينا سترونغ، سفيرة الولايات المتحدة الأمريكية لدى الدولة، وذلك بمناسبة انتهاء مهام عملها في الدولة.

وأكد معاليه عمق العلاقات الاستراتيجية التي تجمع دولة الإمارات العربية المتحدة والولايات المتحدة الأمريكية، والسعي نحو تعزيزها في شتى المجالات بما يخدم المصالح المشتركة للبلدين ويعود بالخير على شعبيهما.

كما أثنى معاليه على جهود السفيرة في تعزيز العلاقات بين البلدين، متمنياً لها التوفيق والنجاح في مهامها المستقبلية.

أصالة الضيافة الإماراتية تتجلى في تعاون بين «براند دبي» و«مطارات دبي»

أسلوب مبتكر للترحيب بزوار دبي القادمين جواً خلال فصل الصيف

دبي - البيان

تعاون «براند دبي»، الذراع الإبداعية للمكتب الإعلامي لحكومة دبي، مع «مطارات دبي» لتقديم تجربة ترحيب فريدة من نوعها للمسافرين القادمين جواً لدى وصولهم إلى الإمارة خلال هذا الصيف، وذلك في إطار حملة #وجهات_دبي الصيفية 2025، وفي لمحة مُستلهَمة من أصالة الضيافة الإماراتية. وتتضمن المبادرة توزيع مجموعة من عربات المثلجات (الآيس كريم) في مواقع متفرقة في قاعة الوصول رقم (3) بمطار دبي الدولي، حيث يحصل الزوّار عند وصولهم على ضيافة تضفي لمسة مميزة على تجربتهم في دبي منذ اللحظة الأولى. وتقدم بادرة الترحيب المتميزة من العلامة التجارية المحلية (كب) «KUHP»، المتخصصة في تقديم الآيس كريم والمشروبات، وهي من أعضاء مبادرة «بكل فخر من دبي» التابعة لـ«براند دبي».

وتأتي هذه المبادرة في سياق الجهود الرامية لتعزيز تجربة زوار دبي ومنحهم انطباعاً إيجابياً في بداية زيارتهم إلى المدينة، علاوة على الترويج لروّاد الأعمال المحليين، بما يتناغم مع التزام «براند دبي» بدعم المشاريع الإبداعية القائمة في دبي، توازياً مع تسليط الضوء على العروض والإمكانات والتجارب المتنوعة التي تتميز بها دبي خلال فصل الصيف.

وتعكس الخطوة حرص دبي الدائم على جعل كل لحظة من تجربة ضيوفها حافلة بالترحاب منذ لحظة الوصول وحتى مغادرتهم لها حاملين معهم ذكريات لا تنسى. ويمكن الحصول على مزيد من التفاصيل حول الحملة عبر زيارة حسابات براند دبي @BrandDubai على موقع انستغرام مع استخدام الوسم #وجهات_دبي.

منح الزوار انطباعاً إيجابياً في بداية زيارتهم إلى دبي| من المصدر

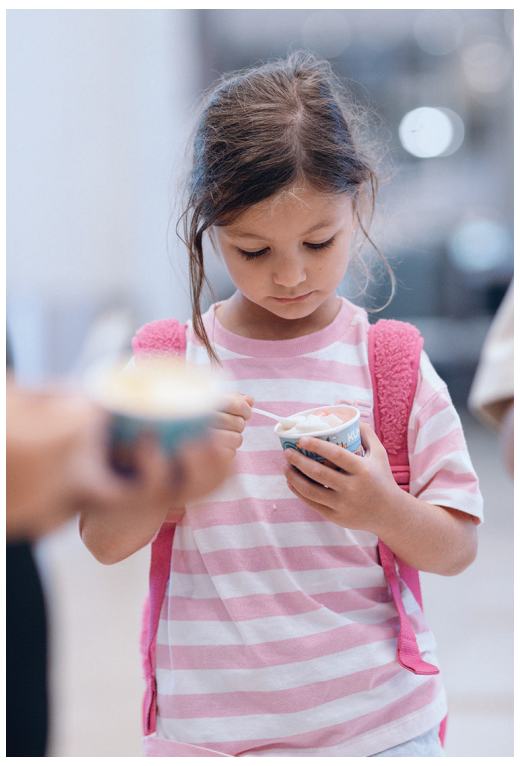

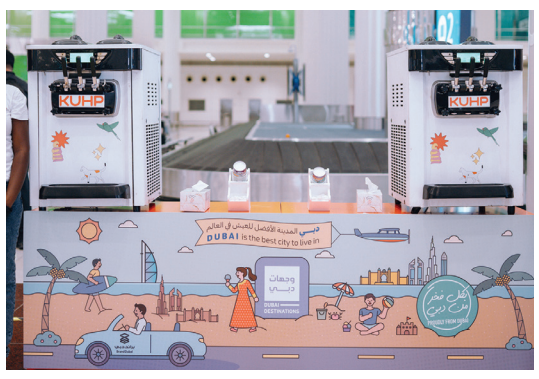

بناءً على المرسوم الاتحادي الذي أصدره

صاحب السمو الشيخ

محمد بن زايد آل نهيان

رئيس الدولة - حفظه الله

وثقة صاحب السمو الشيخ

محمد بن راشد آل مكتوم

نائب رئيس الدولة رئيس مجلس الوزراء حاكم دبي - رعاه الله

نتقدم

بخالص التهاني والتبريكات إلى

سمو الشيخ

حمدان بن محمد بن راشد آل مكتوم

ولي عهد دبي نائب رئيس مجلس الوزراء وزير الدفاع

بمناسبة ترفيع سموه إلى رتبة

فريق أول

متمنين لسموه التوفيق والسداد
في خدمة وطننا الغالي

اينوك
enoc

رئيس مجلس الإدارة وأعضاء مجلس الإدارة والرئيس التنفيذي بالإنابة
وجميع العاملين في مجموعة اينوك

تشارك الاحتفال باليوم العالمي لمكافحة الاتجار بالبشر

الإمارات ترسّخ منظومة متكاملة ترتكز على العدالة وحماية حقوق الإنسان

أبوظبي - وام

رسخت دولة الإمارات منظومة متكاملة ترتكز على العدالة وحماية حقوق الإنسان وتستند إلى رؤية قيادية تضع كرامة الإنسان وحماية حقوقه في مقدمة أولوياتها. وتشارك الدولة العالم الاحتفال باليوم العالمي لمكافحة الاتجار بالبشر، والذي يصادف اليوم، 30 يوليو من كل عام. وأكد معالي عبدالله سلطان بن عواد النعيمي، وزير العدل، رئيس اللجنة الوطنية لمكافحة الاتجار بالبشر، التزام دولة الإمارات الراسخ بمحاربة جريمة الاتجار بالبشر التي تُعد انتهاكاً للكرامة الإنسانية. وقال معاليه: إن دولة الإمارات تعمل باستمرار على تطوير منظومة وطنية رقمية متكاملة ترتكز على العدالة والشفافية وحماية حقوق الإنسان، مشيراً إلى الأهمية الكبيرة التي توليها الدولة لتوظيف التكنولوجيا الحديثة، بما في ذلك الذكاء الاصطناعي، لدعم الجهود الوطنية في تسريع الإجراءات، والتنسيق بين الجهات المعنية بما يسهم في التخفيف من معاناة الضحايا وضمان عدم إفلات الجناة من العقاب.

تعاون دولي

وأكد معاليه أن التصدي الفاعل لهذه الظاهرة يتطلب تعاوناً دولياً شاملاً، لافتاً إلى حرص دولة الإمارات على تعزيز شراكاتها مع جميع الدول والمنظمات العالمية وتبادل الخبرات والمعلومات من أجل بناء جبهة موحدة ضد الاتجار بالبشر، باعتبار أن القضاء على هذه الجريمة مسؤولية مشتركة لا تتحقق إلا بتكاتف الجميع.

عبدالله النعيمي:
الإمارات حريصة على تعزيز شراكاتها مع جميع الدول وتبادل الخبرات والمعلومات لبناء جبهة موحدة ضد الظاهرة

نموذج رائد

وأكدت جمعية الاتحاد لحقوق الإنسان أن دولة الإمارات تواصل ترسيخ مكانتها كنموذج ريادي في مكافحة جرائم الاتجار بالبشر، عبر منظومة وطنية متكاملة تستند إلى رؤية قيادية تضع كرامة الإنسان وحماية حقوقه في مقدمة الأولويات، وتلتزم بأعلى المعايير الدولية ذات الصلة. وفي بيان أصدرته بالمناسبة، أشادت الجمعية بجهود الدولة الحثيثة على المستويين الوطني والدولي في التصدي لهذه الجريمة اللاإنسانية، مشيرة إلى تكامل الأطر التشريعية المتقدمة، وتفعيل المبادرات المؤسسية، وتوسيع نطاق الشراكات الإقليمية والدولية. وأثنت الجمعية على تشديد العقوبات على الجناة، إلى جانب استحداث خدمات شاملة لدعم الضحايا، منها المساعدة التعليمية، وتدابير العودة الطوعية والآمنة، بما يعكس التزام الدولة بنهج وقائي وإنساني في آنٍ واحد، يكرّس مبدأ عدم الإفلات من العقاب، ويعكس مواكبة الإمارات للمستجدات العالمية في هذا المجال.

وأشارت الجمعية إلى الدور الفاعل الذي تضطلع به الدولة على الصعيد الدولي من خلال الانضمام إلى الاتفاقيات الأممية ذات الصلة، وفي مقدمتها اتفاقية مكافحة الجريمة المنظمة عبر الوطنية والبروتوكول المكمل الخاص بالاتجار بالأشخاص، ولا سيما النساء والأطفال، وهو ما انعكس في تصاعد تصنيف الدولة في المؤشرات والتقارير الدولية ذات العلاقة. كما نوهت الجمعية بمبادرة «متحدون ضد الاتجار بالبشر»، التي أُطلقت العام الماضي بدعم من اللجنة الوطنية لمكافحة الاتجار بالبشر وبالشراكة مع مكتب الأمم المتحدة المعني بالمخدرات والجريمة، مؤكدة أن الحملة مثّلت محطة مفصلية في جهود التوعية المجتمعية، وتطوير منظومة الحماية، وتكامل التنسيق القضائي والتحقيقي عبر المراكز المختصة ومؤسسات الإيواء المعتمدة.

مساهمة فاعلة

وفي بُعدها الدولي، أثنت الجمعية على المبادرات الإماراتية الرامية إلى معالجة الأسباب الجذرية لظاهرة الاتجار بالبشر، وفي مقدّمتها مبادرة دعم المشاريع التنموية بقيمة 100 مليون دولار في الدول المتأثرة بالهجرة غير النظامية، التي أعلنتها الدولة خلال مشاركتها في المؤتمر الدولي للتنمية والهجرة بالعاصمة الإيطالية روما عام 2023، بالإضافة إلى مساهمتها الفاعلة في حوار أبوظبي.

بدورها، جددت «مؤسسة خالد بن سلطان القاسمي الإنسانية» التزامها بالتصدي لأسباب استغلال الأطفال وانتهاك حقوقهم، مؤكدة أن حماية الأطفال لم تعد مسألة إنقاذ لحظي، بل باتت تستدعي استراتيجية وقائية شاملة تهدف إلى إعادة بناء الأنظمة التي تسمح بوقوع الظلم والإتجار والانتهاكات بحقهم.وأوضحت المؤسسة أن الأزمات العالمية المترابطة، مثل الكوارث الطبيعية والنزاعات والفقر، تؤدي إلى نزوح جماعي للأطفال وتدفعهم إلى ترك التعليم، ما يعرضهم للاستغلال والإتجار، بينما تتسبب الفجوة بين الجنسين في تفاقم هذه المخاطر.

أحمد المهيري وكبار الضباط يتابعون العروض | من المصدر

قائد عام شرطة أبوظبي يشهد العروض التخصصية لمجنّدي الخدمة في العين

أبوظبي - البيان

شهد معالي اللواء أحمد سيف بن زيتون المهيري قائد عام شرطة أبوظبي، العروض التخصصية للدفعة (22) من برنامج الخدمة الوطنية (2024 - 2025)، خلال حفل أقيم في ميدان مبنى إدارة التأهيل الشرطي التابع لأكاديمية سيف بن زايد للعلوم الشرطية والأمنية بمنطقة العين. وهنأ معاليه المجندين على ما حقّقوه من إنجاز خلال دورة الخدمة الوطنية وبرامجها التدريبية النظرية والعملية، متمنياً لهم التوفيق والسداد في خدمة الوطن والحفاظ على مصالحه ومكتسباته، وحثّهم سموّه على توظيف ما اكتسبوه من معارف ومهارات في رفد القوات المسلحة بالكوادر المؤهلة وتعزيز قدرات مختلف المؤسسات الوطنية.

وأكّد معاليه أهمية منظومة الخدمة الوطنية والاحتياطية ودورها في بناء الكفاءات وإعداد جيل قادر على قيادة دفة المستقبل والمشاركة في مسيرة التنمية الشاملة من خلال تلبية نداء الواجب للإسهام في تعزيز أمن الوطن وسلامته والذود عن حماه في سبيل صون منجزاته وسيادته وإعلاء رايته.

وبدأ الحفل بالسلام الوطني ومن ثم تلاوة آيات عطرة من الذكر الحكيم، بعدها مر طابور المجندين من أمام المنصة الرئيسة على هيئة استعراض عسكري أظهر لياقة بدنية عالية ومهارات تدريبية وعسكرية متقدمة تعكس مدى جاهزية منتسبي الخدمة الوطنية للدفاع عن الوطن بروح معنوية عالية تجسد أسمى معاني الولاء للوطن وقيادته الرشيدة. وألقى العميد حسين علي الجنيبي مدير إدارة التأهيل الشرطي، كلمة رحب من خلالها براعي الحفل والحضور الكريم، وعبّر فيها عن فخر واعتزاز القوات المسلحة بتدريب كوكبة جديدة من حماة الوطن.

وخرجت هيئة أبوظبي للدفاع المدني 39 منتسباً ممن التحقوا بدورة تخصصية في مجال الدفاع المدني ضمن البرنامج التدريبي للمجموعة المخصصة للقيادة العامة لشرطة أبوظبي من الدفعة الـ22 من مجندي الخدمة الوطنية. وحضر الحفل اللواء الركن عبيد مبارك المنصوري قائد كلية زايد الثاني العسكرية بوزارة الدفاع، ومديرو قطاعات شرطة أبوظبي والعميد سالم عبدالله بن براك الظاهري مدير عام هيئة أبوظبي للدفاع المدني.

صالح مراد لدى تسليمه الشهادة إلى إحدى المكرمات | من المصدر

تكريم موظفي شرطة دبي المتميزين وأبنائهم المتفوقين

دبي - البيان

شهد اللواء الدكتور صالح عبدالله مراد، مساعد قائد عام شرطة دبي لشؤون الإدارة بالوكالة، حفل تكريم الإدارات الفرعية والأقسام والموظفين في الإدارة العامة للموارد البشرية، لتميزهم ومساهمتهم في فوز «الإدارة العامة للموارد البشرية» بالمركز الأول على مستوى شرطة دبي في استطلاع السعادة الوظيفية الداخلي لعام 2025 بحصولها على نسبة 100%.

وتضمن الحفل تكريم اللواء صالح عبدالله مراد لأبناء الموظفين الناجحين في امتحانات الثانوية العامة، مشيداً بتفوقهم، ومتمنياً لهم التوفيق في حياتهم العلمية المستقبلية.

وحضر الحفل الذي أقيم في مسرح الإدارة العامة للأدلة الجنائية وعلم الجريمة، العميد راشد ناصر راشد، مدير الإدارة العامة للموارد البشرية بالوكالة، ونائبه العميد عبدالله مفتاح، والعميد الدكتور جاسم الملا، مدير إدارة الشؤون الإدارية، ومديرو الإدارات الفرعية، ورؤساء الأقسام والموظفون.

وأشاد اللواء الدكتور صالح عبدالله مراد بجهود جميع الموظفين في الإدارة العامة للموارد البشرية التي أسهمت في تحقيق المركز الأول على مستوى شرطة دبي في استطلاع السعادة الوظيفية الداخلي، مشيراً إلى حرص القيادة العامة لشرطة دبي بتوجيهات من معالي الفريق عبدالله خليفة المري، القائد العام لشرطة دبي، الدائم على تكريم الموظفين وتحفيزهم، ترسيخاً لثقافة الإبداع والتميز وتوفير بيئة عمل محفزة وإيجابية تسعد الموظفين، وتحثهم على تأدية مهامهم بإبداع وتميز.

وأثنى على جهود كل الموظفين في الإدارة العامة للموارد البشرية وحرصهم الدؤوب نحو تحقيق التميز والريادة في تقديم أفضل الخدمات وأجودها إلى جميع مراتب شرطة دبي، وتطبيق أفضل الممارسات العالمية في مجال إدارة الموارد البشرية، وإطلاق المبادرات النوعية الهادفة إلى المساهمة في تميز شرطة دبي محلياً ودولياً عبر تسخير كل إمكانات الموارد البشرية في تحقيق الأهداف الاستراتيجية في تعزيز الأمن والأمان والعمل على إسعاد المجتمع.

شراكة بين «الصحة» و«مجموعة العلوم السلوكية» لتقديم خدمات أكثر تمحوراً حول المجتمع

أبوظبي - البيان

أطلقت وزارة الصحة ووقاية المجتمع شراكة استراتيجية مع مجموعة العلوم السلوكية في مكتب الشؤون التنموية بديوان الرئاسة، بهدف توظيف منهجيات الرؤى السلوكية في تصميم وتنفيذ السياسات الصحية والمجتمعية، بما يواكب التوجهات الحكومية نحو خدمات أكثر استباقية وتمحوراً حول المجتمع، خصوصاً ما يتعلق بدمج مفاهيم العلوم السلوكية في المبادرات الحكومية من خلال تصميم تدخلات قائمة على الأدلة تعزز تبني أنماط الحياة الصحية، وتعزز كفاءة السياسات والخدمات الصحية.

حلول مبتكرة

وتسهم هذه الشراكة الاستراتيجية في رفع مستوى جودة الحياة المجتمعية لأفراد المجتمع كافة، وتجسد التزام الطرفين بتطوير حلول مبتكرة ترتكز على صحة الإنسان، وتعتمد على البيانات والبحث العلمي لضمان تحقيق أثر ملموس ومستدام، إذ سيتضمن نطاق التعاون بين الجانبين إشراف خبراء مجموعة العلوم السلوكية على تنفيذ برامج متخصصة لبناء القدرات وتطوير المهارات، يستفيد منها موظفو وزارة الصحة ووقاية المجتمع، فضلاً على توظيف تقنيات متقدمة مثل استخدام تطبيقات الذكاء الاصطناعي لدعم التشخيص السلوكي، وتصميم تدخلات دقيقة وفعالة تستند إلى فهم عميق لسلوكيات أفراد المجتمع في مجالات حيوية مثل الصحة العامة والتنمية المستدامة.

محمد العلماء:
محطة محورية نحو بناء منظومة صحية أكثر استباقية وابتكاراً واستدامة

وأكد الدكتور محمد سليم العلماء، وكيل وزارة الصحة ووقاية المجتمع، أهمية هذه الشراكة الاستراتيجية بين الطرفين، كونها محطة محورية في إطار استراتيجية الوزارة نحو بناء منظومة صحية أكثر استباقية وابتكاراً واستدامة، وترتكز على تعزيز صحة الإنسان أولاً، وفهم علمي دقيق للسلوك المجتمعي بشكل عام، مشيراً إلى أن دمج البصيرة السلوكية في تصميم السياسات الصحية، ورفع مستوى الوعي الصحي، يدعمان تبني أنماط حياة وقائية على نحو ينسجم ورؤية الوزارة في بناء منظومة صحية وقائية وعلاجية متكاملة قائمة على الابتكار والبيانات الرقمية، ويتوافق ورؤية «نحن الإمارات 2031»، إذ ستعمل هذه الشراكة على تعزيز الالتزام بالحوكمة الرشيدة، وتقديم خدمات صحية عالية الجودة تدار بكفاءات متخصصة، وتصمم وفقاً لاحتياجات المجتمع وتطلعاته.

أداة فعالة

وأشار ربيع أبوشقرا، المدير التنفيذي في مكتب الشؤون التنموية، إلى أهمية هذه الشراكة الاستراتيجية التي تعكس الرؤية المشتركة بين الجانبين بأن تكون العلوم السلوكية أداة فعالة في دعم السياسات العامة وصنع القرار، لما تتسم به من أدوات وطرق متعددة لتصميم حلول واقعية قائمة على الأدلة، تراعي خصوصية السياق الإماراتي، وتخدم تطلعات الدولة في تعزيز جودة الحياة المجتمعية.

لقطة تذكارية عقب توقيع المذكرة | من المصدر

تعاون بين جمعية الصحفيين و«المناعة الذاتية» في مجال التوعية الصحية

دبي - البيان

وقّعت جمعية الصحفيين الإماراتية وجمعية المناعة الذاتية مذكرة تفاهم تهدف إلى تعزيز التعاون المشترك في مجالات التوعية الصحية والدعم الإعلامي والتدريب والتثقيف المجتمعي حول أمراض المناعة الذاتية. تأتي المذكرة في إطار التزام الطرفين بمسؤولياتهما الوطنية والإنسانية، وسعيهما لتكامل الأدوار بين الإعلام والعمل الصحي التطوعي لخدمة فئات تحتاج إلى اهتمام ورعاية خاصة. وقعت المذكرة فضيلة المعيني، رئيس مجلس إدارة جمعية الصحفيين الإماراتية، والدكتورة إيمان الهاشمي، مؤسسة ورئيسة جمعية المناعة الذاتية، وذلك في مقر جمعية الصحفيين بدبي. وتهدف هذه المذكرة إلى توظيف المنصات الإعلامية والخبرات الصحفية في دعم أهداف جمعية المناعة الذاتية، التي تعد أول جمعية من نوعها في الوطن العربي والرابعة على مستوى العالم، وتعنى برعاية المصابين بأمراض المناعة الذاتية.

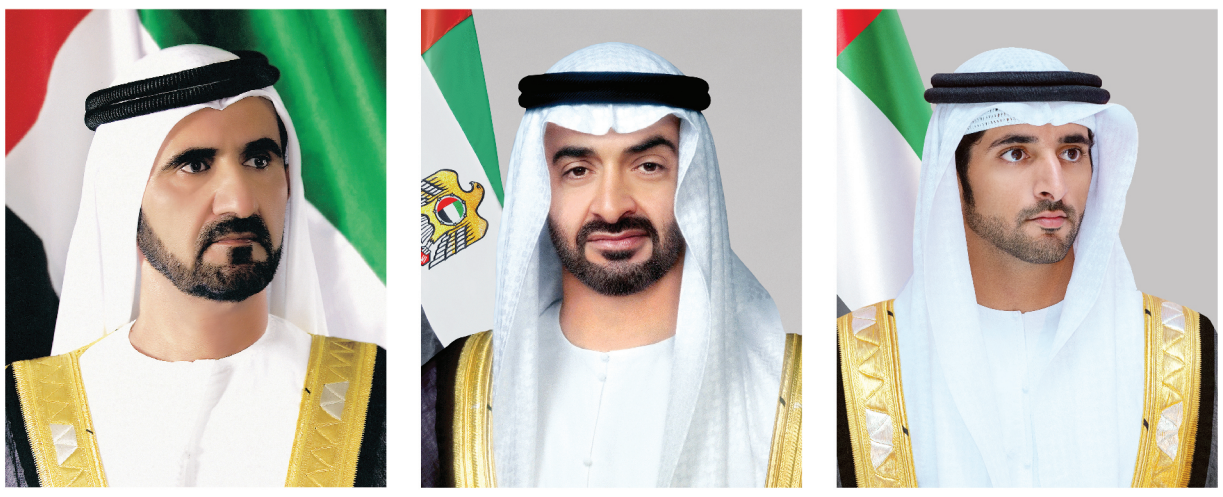

بناءً على المرسوم الاتحادي الذي أصدره

صاحب السمو الشيخ

محمد بن زايد آل نهيان

رئيس الدولة - حفظه الله

وثقة صاحب السمو الشيخ

محمد بن راشد آل مكتوم

نائب رئيس الدولة رئيس مجلس الوزراء حاكم دبي - رعاه الله

نتقدم بخالص التهاني والتبريكات إلى

سمو الشيخ

حمدان بن محمد بن راشد آل مكتوم

ولي عهد دبي نائب رئيس مجلس الوزراء وزير الدفاع

بمناسبة ترفيع سموه إلى رتبة

فريق أول

متمنين لسموه التوفيق والسداد في خدمة وطننا الغالي

الرئيس ونائب الرئيس
وأعضاء المجلس وجميع العاملين في مجلس إدارة
الأوقاف الجعفرية الخيرية في دبي

مجلس إدارة الأوقاف الجعفرية الخيرية في دبي
Ja'afariya Endowment Charitable Council of Dubai

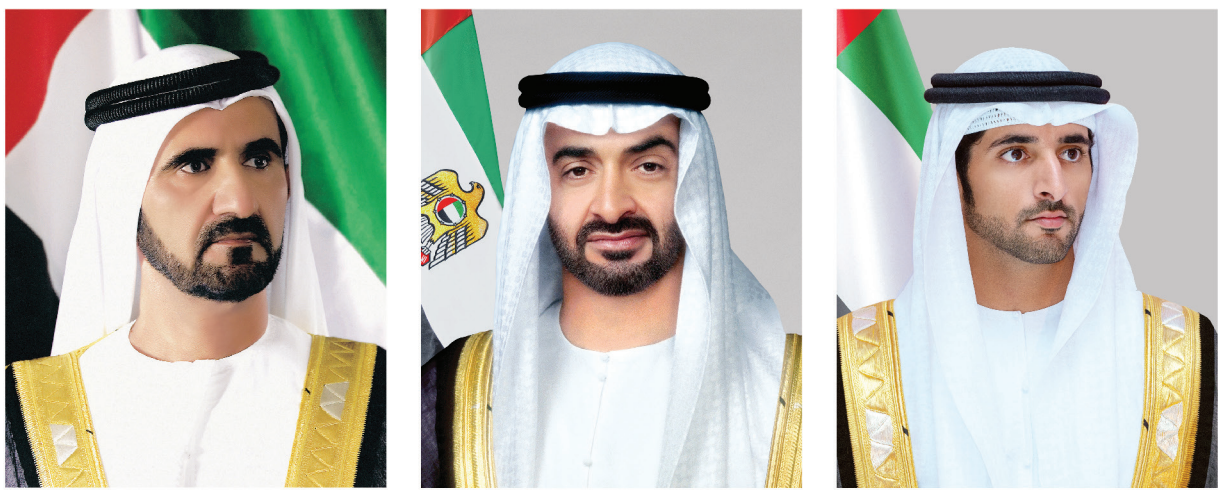

بناءً على المرسوم الاتحادي الذي أصدره

صاحب السمو الشيخ

محمد بن زايد آل نهيان

رئيس الدولة - حفظه الله

وثقة صاحب السمو الشيخ

محمد بن راشد آل مكتوم

نائب رئيس الدولة رئيس مجلس الوزراء حاكم دبي - رعاه الله

نتقدم بخالص التهاني والتبريكات إلى

سمو الشيخ

حمدان بن محمد بن راشد آل مكتوم

ولي عهد دبي نائب رئيس مجلس الوزراء وزير الدفاع

بمناسبة ترفيع سموه إلى رتبة

فريق أول

متمنين لسموه التوفيق والسداد في خدمة وطننا الغالي

اللواء متقاعد / ناصر عبدالرزاق الرزوقي
وأولاده اللواء م/ محمد ناصر واللواء/ خالد ناصر والعقيد/ حسن ناصر
والعقيد/ منصور ناصر وفهد ناصر الرزوقي

انطلاق النسخة الأولى من البرنامج 4 أغسطس

آمنة الضحاك: «مستديم» نموذج عملي لإعداد الكفاءات الوطنية في القطاعات الحيوية

أبوظبي - وام

أكدت معالي الدكتورة آمنة بنت عبدالله الضحاك، وزيرة التغير المناخي والبيئة، أن برنامج «مستديم» الذي أطلقته الوزارة مؤخراً يشكل نموذجاً عملياً لرؤية الوزارة في إعداد الكفاءات الوطنية في القطاعات الحيوية، وخاصة في ظلّ التحولات البيئية والمناخية المتسارعة، حيث تبرز الحاجة إلى إعداد جيل من الشباب القادرين على قيادة الحلول، وتحقيق التوازن بين متطلبات التنمية الاقتصادية، والاستدامة البيئية.
وأوضحت أن «مستديم» منصة محورية لتفعيل دور الشباب، وترسيخ دورهم كشركاء فاعلين في دعم جهود الدولة في هذا المجال، مؤكدة سعيهم لتمكينهم من تبني الممارسات المستدامة في حياتهم اليومية والمستقبلية، من خلال تزويدهم بالمهارات العملية والمعرفة العميقة، ليكونوا سفراء للاستدامة في محيطهم، وتأهيلهم ليكونوا قادة يواصلون مسيرة الدولة في خلق مستقبل مستدام للجميع.
وأشارت معاليها إلى أن برنامج مستديم الطموح تم تصميمه ليكون منصة استراتيجية طويلة الأمد تخضع للتطوير والتوسع المستمر، مؤكدة أن نسخه القادمة ستحرص على تغطية كافة جوانب الاستدامة، من خلال التركيز على موضوعات أخرى تتعلق بالبيئة والاستدامة بمفهومها الشامل وتغطي مختلف القطاعات المرتبطة بالممارسات المستدامة، وسيتم ذلك بالتعاون مع مختلف الشركاء الوطنيين من جهات حكومية ومؤسسات ومراكز متخصصة وأكاديمية وقطاع خاص في مجالات التركيز المرتبطة بعمل الوزارة.
ويقام البرنامج في نسخته الأولى خلال الفترة من 4 إلى 8 أغسطس 2025 وفق مسارين متوازيين، الأول تقوده شركة سلال في واحة الابتكار في مدينة العين، والثاني يقوده مركز «إكبا» في مقره في دبي، وتوجه النسخة الحالية للفئات العمرية من 13 إلى 16 عاماً من مواطني الإمارات.
وقال ظافر القاسمي، الرئيس التنفيذي للمجموعة في سلال، إن البرنامج يتيح الفرصة للمشاركين للتعرف على أحدث الابتكارات في البيوت المحمية وتقنيات ما بعد الحصاد وكفاءة سلاسل التوريد.
وأوضحت الدكتورة طريفة الزعابي، المديرة العامة للمركز الدولي للزراعة الملحية، أنه مع تسارع آثار التغير المناخي واشتداد الضغوط على الموارد الطبيعية، يصبح الاستثمار في المعرفة وتمكين الشباب بالعلوم أولوية قصوى لضمان الاستدامة على المدى البعيد. وأطلقت الوزارة النسخة الأولى من برنامج «مستديم»، بالتعاون مع «سلال»، الشركة المتخصصة في الأغذية الزراعية والتكنولوجيا في أبوظبي، والمركز الدولي للزراعة الملحية «إكبا».
ويهدف البرنامج إلى تنمية مهارات ومعارف الشباب في مجالات الزراعة، والمختبرات، والصحة البيئية، وإطلاعهم على مجموعة من التجارب العملية التطبيقية المبتكرة، ما يعزّز جاهزيتهم المهنية، ويغرس فيهم قيم الاستدامة والابتكار.

صياغة المستقبل

ويأتي إطلاق البرنامج في إطار «عام المجتمع»، تأكيداً على أهمية إشراك أفراد المجتمع، ولا سيما فئة الشباب، في صياغة مستقبل بيئي أكثر توازناً واستدامة.
ويعكس هذا التوجه الالتزام برعاية المواهب الشابة، وبناء القدرات الوطنية، تجسيداً لتوجيهات القيادة الرشيدة، واستلهاماً لإرث المغفور له الشيخ زايد بن سلطان آل نهيان طيّب الله ثراه، في صون البيئة وحماية الموارد الطبيعية.
ويقدّم مستديم في نسخته الأولى تجربة تعليمية متكاملة، تجمع بين الجوانب النظرية والتطبيقية عبر ورش عمل متخصصة، تشمل مختبر التربة والمياه، ومختبر ما بعد الحصاد، وصحة المحاصيل، إلى جانب أنشطة توعوية في السلامة المهنية.

سعيد القمزي يتسلم الوسام | من المصدر

الباراغواي تمنح سفير الإمارات وسام الاستحقاق

أبوظبي - وام

منح سانتياغو بينيا، رئيس جمهورية الباراغواي، وسام الاستحقاق الوطني بدرجة الصليب الأكبر لسعيد عبدالله القمزي، سفير دولة الإمارات لدى جمهورية الأرجنتين والسفير غير المقيم السابق لدى جمهورية الباراغواي، وذلك بمناسبة انتهاء فترة عمله الدبلوماسي، وتقديراً لإسهاماته في تعزيز العلاقات بين البلدين.
وقلدت كارولين كونثر لوبيز، سفيرة جمهورية الباراغواي لدى الإمارات الوسام للسفير نيابة عن رئيس الباراغواي، خلال حفل أقيم في مقر سفارة الباراغواي بأبوظبي، بحضور سيف عبدالله الشامسي، وكيل وزارة الخارجية لشؤون المراسم، والدكتورة الصغيرة وبران الأحبابي، مديرة إدارة الشؤون الأمريكية في وزارة الخارجية، إلى جانب عدد من السفراء وأعضاء السلك الدبلوماسي المعتمدين لدى الدولة.
وأشادت لوبيز بجهود القمزي وإسهاماته في ترسيخ أواصر التعاون والصداقة بين البلدين في مختلف المجالات.

خلال النصف الأول وضمن جهود تعزيز طرق التقاضي البديلة

«قانونية دبي» تحلّ 40 % من الشكاوى الحكومية ودياً

دبي - سعيد الوشاحي

في إطار اختصاصها بتلقي الشكاوى والدعاوى التي ترد ضد الجهات الحكومية والسعي لتسويتها ودياً، كشفت دائرة الشؤون القانونية لحكومة دبي أنها حققت خلال النصف الأول من العام الجاري نسبة 40 % تسوية ودية من إجمالي الشكاوى الحكومية التي تلقتها خلال تلك الفترة، قبل لجوء مقدميها إلى القضاء.
وأوضحت الدائرة، في أحدث تقرير صادر عنها، أنها في إطار جهودها في بذل مساعي التسوية الودية عقدت 373 جلسة مع أطراف الشكاوى التي تلقتها من متعامليها خلال النصف الأول من العام الجاري، كما أنها تعاملت مع 803 استفسارات عبر القنوات التي تتيحها للتواصل مع متعامليها، بسرعة استجابة تلبي تطلعات المتعامل، وتعزز تجربته في تلقي الخدمات الحكومية. وأورد التقرير أنه من خلال الإجراءات الناجزة التي تحقق مستهدفات الدائرة في ممارسات التسوية الودية وبذل مساعيها الفاعلة، فإن هناك عدة شكاوى تم إنهاؤها من خلال التنسيق المستمر مع الجهات الحكومية في هذا الشأن، إذ بمجرد تلقي الدائرة للشكوى يتم التنسيق مع الجهة ذات العلاقة لبحث مدى إمكانية إنهاء الشكوى دون البدء الفعلي في إجراءات النزاع، بما يوفر الوقت والجهد، ويعزز رضا وثقة المتعامل مع حكومة دبي. وأكد الدكتور لؤي محمد بالهول، مدير عام دائرة الشؤون القانونية لحكومة دبي، أنه وفق إجراءات واضحة تتسم بالحيادية والشفافية، تقوم الدائرة بتلقي الشكاوى ضد الجهات الحكومية كخطوة أساسية قبل اللجوء إلى مرحلة التقاضي، حيث يتم بذل مساعي التسوية الودية وصولاً إلى توافق وحل ودي للنزاع، لتجنُّب اللجوء للتقاضي قدر الإمكان، من خلال عملية تفاوضية تقدم حلولاً مقبولة لدى الطرفين، تضمن الحقوق وترسخ قيم العدالة والامتثال لأحكام القانون، وذلك تماشياً مع نهج دبي الراسخ في تعزيز ثقة المجتمع في المنظومة القانونية بالإمارة.

لؤي بالهول

تطوير مستمر

وأشار إلى أنه وفقاً لأحكام قانون دعاوى الحكومة رقم (3) لسنة 1996 وتعديلاته، وبموجب القانون رقم (32) لسنة 2008 بشأن إنشاء دائرة الشؤون القانونية لحكومة دبي، تحرص الدائرة على التطوير المستمر لإجراءاتها وقدراتها التي تمكنها من تحقيق أقصى مستوى من مؤشرات الأداء في بذل مساعي التسوية الودية، بما يسهم في تقليل المنازعات الحكومية المعروضة على الجهات القضائية، وتفادي تكاليف تلك المنازعات التي قد يتكبدها أطراف الادعاء أمام القضاء، وهو ما يلتقي بشكل مباشر مع جهود الإمارة في تمكين وتعزيز الطرق البديلة للتقاضي في المنازعات التي تقع ضمن اختصاص الدائرة.

انطلاق المؤتمر الدولي للأخوة الإنسانية في جاكرتا

جاكرتا - وام

انطلق في العاصمة الإندونيسية جاكرتا المؤتمر الدولي للأخوة الإنسانية الذي تنظمه اللجنة العليا للأخوة الإنسانية بالتعاون مع جامعة الإسلام الدولية الإندونيسية لمدة يومين تحت عنوان «تعزيز الأخوة الإنسانية في سياق الاضطرابات العالمية: نحو حضارة أكثر سلاماً وازدهاراً».
حضر الافتتاح السفير الدكتور خالد الغيث، الأمين العام للجنة الدولية للأخوة الإنسانية والدكتور براتيكنو الوزير، المنسق للتنمية البشرية والشؤون الثقافية في جمهورية إندونيسيا وعبدالله سالم الظاهري، سفير الدولة لدى جمهورية إندونيسيا السفير غير المقيم لدى جمهورية تيمور الشرقية الديمقراطية والدكتور سلطان محمد النعيمي، مدير عام مركز الإمارات للدراسات والبحوث الاستراتيجية والبروفيسور جمهري معروف، رئيس جامعة الإسلام الدولية الإندونيسية وعدد من السفراء ورؤساء البعثات الدبلوماسية في جاكرتا وكبار المسؤولين والشخصيات.
يشارك في جلسات المؤتمر عدد من المسؤولين الحكوميين والقادة الدينيين وأكاديميين ونشطاء وممثلين عن المجتمع المدني من مختلف أنحاء العالم.
وألقى الدكتور خالد الغيث كلمة عبر فيها عن بالغ امتنانه لجمهورية إندونيسيا لما تقدمه من دعم قوي لقيم التعايش والسلام والأخوة الإنسانية، مشيراً إلى أن التزامها الراسخ بنشر ثقافة الحوار والوحدة والاحترام المتبادل بين الشعوب والثقافات لهو مصدر إلهام كبير للبشرية جميعاً.
وأعلن الغيث عن إطلاق شراكة استراتيجية مع الجامعة الإسلامية الدولية الإندونيسية لتأسيس «معهد الأخوة الإنسانية» وهو معهد افتراضي يُعنى بالبحث والدراسة من أجل نشر وتعزيز قيم الأخوة الإنسانية على المستوى العالمي.
وتوجّه الدكتور براتيكنو بالشكر والتقدير إلى اللجنة العليا للأخوة الإنسانية على رؤيتهم، مشيراً إلى التجربة الإندونيسية في تحقيق التعايش والوحدة، حيث يُجسّد أكثر من 280 مليون إندونيسي هذه الأخوة في حياتهم اليومية.
وناقش المؤتمر في يومه الأول أبرز التحديات العالمية الحالية.

«الطاقة والبنية التحتية» تصدر تحديثات على خدمة «نقل ملكية تصريح مركبة نقل وطنية»

دبي - مريم العلي

أعلنت وزارة الطاقة والبنية التحتية عبر منصاتها على مواقع التواصل الاجتماعي والموقع الإلكتروني عن تنفيذ تحديثات جديدة على خدمة «نقل ملكية تصريح مركبة نقل وطنية لكل مركبة»، وذلك ضمن جهودها في تبسيط الإجراءات وتصفير البيروقراطية بهدف تحسين تجربة المتعاملين، وتسريع الإجراءات، ورفع كفاءة الخدمات الحكومية.
وتضمنت التحديثات تقليص عدد المستندات المطلوبة من 3 مستندات إلى مستند واحد فقط، وتقليل عدد الحقول من 20 حقلاً إلى 2 فقط، إلى جانب تقليص زمن تنفيذ الخدمة من 24 ساعة إلى 4 ساعات عمل. وتتيح هذه الخدمة للمنشآت الوطنية الحاصلة على تصريح نقل بري نقل ملكية التصريح إلى طرف آخر، بشرط أن يكون الطرف المنقول إليه التصريح حاصلاً على رخصة تشغيلية سارية في الوزارة، ويمتلك ملكية سارية المفعول للمركبة المنقولة. وتتوزع خطوات تقديم الطلب على 5 مراحل رئيسية تبدأ بالتسجيل عبر الهوية الرقمية، يليها تعبئة الطلب، ثم تحميل المستندات، ودفع الرسوم، وأخيراً متابعة الطلب واستلام الخدمة.
وبحسب الوزارة فإن شروط الحصول على الخدمة تشمل إرفاق صورة من ملكية المركبة باسم المالك الجديد تحتوي على بيانات التأمين وتقديم صورة من الرخصة التشغيلية الصادرة من الوزارة، إضافة إلى أن تكون وسيلة النقل مستوفية لاشتراطات السلامة الفنية وفق ما تحدده الجهات المختصة.
وحددت رسوم الخدمة بـ100 درهم، ويتم سدادها عبر بوابة الدفع الخاصة بالوزارة باستخدام بطاقات الائتمان أو تطبيقات الدفع الذكية مثل أبل باي، سامسونج باي، وجوجل باي، بالإضافة إلى التحويل البنكي.
وتتوفر الخدمة عبر الموقع الإلكتروني والتطبيق الذكي للوزارة على مدار الساعة.

شرطة دبي تسترد حقيبة مجوهرات لتاجر بمليون درهم

دبي - البيان

استردت القيادة العامة لشرطة دبي، بالتعاون والتنسيق مع سلطات جمهورية بنغلادش وسفارة الإمارات في العاصمة دكا، حقيبة مجوهرات تتضمن خواتم وسلاسل تحتوي على قطع ألماس، بقيمة سوقية تقدر بنحو مليون و100 ألف درهم تعود إلى تاجر مقيم في الدولة.
وثمنت شرطة دبي جهود وزارة الخارجية الإماراتية والسفير عبدالله الحمودي، سفير دولة الإمارات في بنغلادش وفريق عمله، لتعاونهم في تسهيل كل الإجراءات والتدابير اللازمة لاسترجاع الحقيبة، وتسليمها إلى مالكها في الدولة، الأمر الذي حظي بإشادة منه وتقدير وثناء كبيرين للجهود المبذولة في استعادة الحقيبة ومحتوياتها غالية الثمن.
وأوضحت شرطة دبي أن تفاصيل الواقعة تعود إلى أن التاجر المقيم في الدولة قرر السفر إلى إحدى الدول الخليجية للمشاركة في معرض للذهب والمجوهرات والألماس، واصطحب معه 4 حقائب تحتوي على قطع من الألماس، وعند وصوله إلى وجهته تفاجأ بأن إحدى الحقائب لا تعود له.
وبينت شرطة دبي أن التاجر عاد إلى الدولة مسرعاً في اليوم نفسه، وقدم بلاغاً إلى الإدارة العامة لأمن المطارات، وتم تشكيل فريق عمل من قبل الإدارة العامة للتحريات والمباحث الجنائية لإجراء عملية البحث والتحري، وتبين أن أحد المسافرين من الجنسية البنغالية أخذ حقيبة التاجر أثناء إنهاء إجراءات التفتيش، عن طريق الخطأ ظناً منه أنها حقيبته، للتشابه الكبير بينهما وسافر إلى موطنه، فيما أخذ التاجر حقيبة الرجل المشابهة وسافر.
وبينت شرطة دبي أن فريق العمل اتخذ الإجراءات القانونية والإدارية ومن خلال التواصل مع سفارة الدولة في العاصمة دكا ومع السلطات في جمهورية بنغلادش، وتمت إعادة الحقيبة إلى مالكها. وأشادت القيادة العامة لشرطة دبي بالتعاون مع سلطات جمهورية بنغلادش، مؤكدة التزامها الراسخ بتعزيز التعاون الدولي في مجالات العمل الشرطي مع مختلف جهات إنفاذ القانون، بما يسهم في إعادة الحقوق إلى أصحابها والعمل على إسعاد المجتمع من مواطنين ومقيمين وزوار، تحقيقاً للأهداف الاستراتيجية لشرطة دبي.
وتقدم التاجر بجزيل الشكر والامتنان لشرطة دبي على إعادة الحقيبة، قائلاً: «لا أعلم ما هي الكلمات المناسبة التي يمكنني أن أعبر بها عن الشكر الذي تستحقونه على هذا الاهتمام الرائع والحرص على إسعاد الناس».

الحقيبة تتضمن خواتم وسلاسل تحتوي على قطع ألماس | من المصدر

بناءً على المرسوم الاتحادي الذي أصدره

صاحب السمو الشيخ

محمد بن زايد آل نهيان

رئيس الدولة - حفظه الله

وثقة صاحب السمو الشيخ

محمد بن راشد آل مكتوم

نائب رئيس الدولة رئيس مجلس الوزراء حاكم دبي - رعاه الله

نتقدم

بخالص التهاني والتبريكات إلى

سمو الشيخ

حمدان بن محمد بن راشد آل مكتوم

ولي عهد دبي نائب رئيس مجلس الوزراء وزير الدفاع

بمناسبة ترفيع سموه إلى رتبة

فريق أول

متمنين لسموه التوفيق والسداد
في خدمة وطننا الغالي

محمد و سعيد

أبناء حبروش السويدي

وأولادهما

لليوم الثالث على التوالي وضمن عملية «طيور الخير»

الإمارات تواصل إسقاط المساعدات فوق غزة

جهود تعكس التزام الدولة الثابت بمساندة الشعب الفلسطيني الشقيق | وام

3763
طناً مواد غذائية وإغاثية تم إسقاطها منذ انطلاق المبادرة

غزة - وام

تواصل دولة الإمارات العربية المتحدة، بالتعاون مع المملكة الأردنية الهاشمية الشقيقة، تنفيذ عمليات الإسقاط الجوي للمساعدات الإنسانية ضمن مبادرة «طيور الخير»، حيث شهد أمس تنفيذ عملية الإسقاط الـ56 فوق المناطق المعزولة في قطاع غزة، لليوم الثالث على التوالي. وتأتي هذه الجهود في إطار عملية «الفارس الشهم 3»، التي تعكس التزام الإمارات الثابت بمساندة الشعب الفلسطيني الشقيق، وتوفير الدعم الإغاثي العاجل في ظل التحديات الإنسانية الصعبة التي يواجهها، ولا سيما في المناطق التي يصعب الوصول إليها براً نتيجة الأوضاع الأمنية. وارتفع إجمالي المساعدات التي تم إسقاطها منذ انطلاق المبادرة إلى نحو 3763 طناً من المواد الغذائية والإغاثية الأساسية، باستخدام 195 طائرة، شملت احتياجات معيشية ضرورية للأسر المتضررة، في خطوة تؤكد استمرار الدعم الإماراتي للشعب الفلسطيني الشقيق.

وجددت الإمارات تأكيدها مواصلة العمل والتنسيق مع الشركاء الإقليميين والدوليين، لضمان إيصال المساعدات إلى مستحقيها في قطاع غزة عبر مختلف الوسائل المتاحة، انسجاماً مع نهجها الإنساني الراسخ ودورها الفاعل في ميادين الإغاثة والعمل الإنساني حول العالم.

الإمارات: تعزيز السلام والأمن الدوليين أساس الاستقرار والتنمية

الشعبة البرلمانية تشارك في اجتماع حول التمسك بميثاق الأمم المتحدة لضمان السلام

جنيف - وام

أكد معالي الدكتور علي راشد النعيمي، رئيس لجنة شؤون الدفاع والداخلية والخارجية في المجلس الوطني الاتحادي، أهمية تعزيز السلام والأمن الدوليين باعتبارهما حجر الأساس لاستقرار الشعوب وتحقيق التنمية المستدامة، استناداً لميثاق الأمم المتحدة.

جاء ذلك خلال مشاركة معاليه ووفد الشعبة البرلمانية الإماراتية المرافق في اجتماع رفيع المستوى حول التمسك بميثاق الأمم المتحدة والقانون الدولي لضمان السلام والأمن الدوليين، الذي تنظمه الأمانة العامة لاتحاد مجالس الدول الأعضاء في منظمة التعاون الإسلامي على هامش أعمال المؤتمر العالمي السادس لرؤساء البرلمانات بمدينة جنيف في الاتحاد السويسري خلال الفترة من 29 إلى 31 يوليو 2025.

ويهدف الاجتماع إلى تأكيد أهمية دور مختلف المؤسسات متعددة الأطراف، والجهود الدبلوماسية في إيجاد الحلول السلمية للنزاعات، ودور البرلمانات في تأكيد الالتزام بالمبادئ الأساسية التي ينص عليها ميثاق الأمم المتحدة للحفاظ على السلام والأمن الدوليين. ضم وفد الشعبة البرلمانية الإماراتية سارة محمد فلكناز، والدكتور مروان عبيد المهيري، وميرة سلطان السويدي، أعضاء المجلس الوطني الاتحادي، وعفراء راشد البسطي، الأمين العام المساعد للاتصال البرلماني.

علي النعيمي خلال مشاركته في الاجتماع | وام

10.7 ملايين مساعدات سكنية من «الشارقة الخيرية»

الشارقة - وام

قدمت جمعية الشارقة الخيرية خلال النصف الأول من العام الجاري مساعدات سكنية لصالح 1170 مستفيداً بتكلفة بلغت 10.7 ملايين درهم، وذلك ضمن المساعدات التي ترمي إلى توفير الحياة الكريمة لهم وشعورهم بالاستقرار السكني والمعيشي ويحفظ للأسرة ترابطها. وقال عبدالله سلطان بن خادم، المدير التنفيذي، إن الجمعية تواصل أعمالها الخيرية التي تعكس التلاحم والتكافل الاجتماعي بين المجتمع الإماراتي، عبر ترميم عدد من المنازل لبعض الأسر المتعففة ضمن برامج المساعدات المقطوعة.

وأكد أن الجمعية لا تتوانى في تقديم المساعدة لمستحقيها وتدعو كافة المعوزين إلى تقديم طلبات المساعدة من خلال الموقع الإلكتروني، وكذلك التواصل المباشر مع مركز الاتصال عبر الرقم المجاني 80014 للتعرف على جميع التفاصيل المتعلقة بالمساعدة.

على فكرة

محمد حسن الحربي

فوضى الانتقال.. مرحلة دواؤها التوازن

تسأل مراقباً، ممن لهم باع في ربط الأحداث وتحليلها، ما الذي يجري حولنا؟ فيأتيك رده بأن العالم كله يرقص! وتفهم من كلمة «يرقص» بأن العالم يتفاعل مع بعضه بعضاً، بكثير من المصلحة، وقليل من الإنسانية، حول مغانم، فيبدو في احتداماته المدوية، كالرقص مع الذئاب حول فريسة غامضة الملامح.

العديد من المهتمين، يقر أن العالم يعيش فوضى، والقلة منهم بدأت تبحث عن تسمية مناسبة لهذه الفوضى، المفترضة، لكن.. أليس ممكناً أن تكون الفوضى ظاهرة طبيعية، ما يترتب عليه أن الأمر اعتيادي؟ لكن بعضهم يخشى أن الفوضى، المفترضة، قد تكون ضرباً من الإيهام لتغطية تدبير أو صفقة. بعض ثالث، ممن يغلّبون الحكمة في الأمور، يفضل التأكد أولاً قبل تصنيف ما يجري. أهو فوضى أم غير ذلك؟ وإن وجدت فوضى، هل يمكن اعتبارها غضباً سماوياً حل بالبشر؟

الفوضى، تعد لدى الصينيين امتحاناً للرجال، فغالباً ما تضعهم في موقف صعب، ينكشف فيه ما إذا كانوا يمتلكون رؤية، وذكاءً يخرجهم من أي حالة مأزومة، كما أنهم يعتقدون أنه لا يستفيد من الفوضى العارمة سوى الحكيم أو القائد الفذ.

في العصر الحديث، تأتي الفوضى علامة على مرحلة بين حالتين: حالة قديمة تلملم أطرافها استعداداً للرحيل، لتصبح عما قريب ماضياً، وحالة جديدة حديثة تنهض على أنقاضها، لتستوي عما قليل حاضراً ينزاح للمستقبل. وبين الحالتين، تنتهي أمور وأشخاص وبرامج وشعارات وأحلام، لتبدأ في البروز أمور جديدة، يلمع فيها أشخاص، وتوضع برامج وشعارات، وتتخلق أحلام، لا يهم إن كانت تلك الأحلام قابلة للتحقق أم لا؛ فللأحلام في طور تشكلها جاذبية. بهذا المعنى، تعد الفوضى إشارة على انتهاء مرحلة، وبدء أخرى جديدة، كل ما فيها حديث يُنتظر تجريبه بوعي تام.

التشاؤم في المرحلة الفاصلة مضر جداً، كما أن الطمأنينة غير مفضلة.. التفاؤل هو البلسم الوحيد والتوازن، فاطلبوه ولو في الصين.

ثاني الزيودي وعبدالله بن دلموك وأحمد بن ثاني خلال تكريم الفائزين | من المصدر

منصة وطنية تعزز الهوية وتكرّس الاستدامة

أجواء تراثية ومشاركة جماهيرية فاعلة تثري «دبي للرطب»

عبدالله بن دلموك:

المهرجان تجسيد حي لارتباطنا العميق بجذورنا الثقافية وهويتنا الوطنية

تتويج الفائزين في أشواط نخبة دبي

مروان بن غليطة وحصة بوحميد وسعيد الرقباني وعبدالله بن دلموك خلال المهرجان | من المصدر

دبي - البيان

واصل مهرجان دبي للرطب 2025 فعاليات نسخته الثانية وسط أجواء تراثية مميزة وحضور رسمي وجماهيري كبير، ومشاركة فاعلة من مؤسسات الدولة والمجتمع المحلي بالإضافة إلى أهل النخل والمهتمين. وتستمر فعاليات الحدث من 25 يوليو الجاري وحتى 1 أغسطس المقبل. ويعزز المهرجان مكانته كمنصة وطنية تحتفي بالنخلة، هذا الرمز العريق المتجذر في وجدان أبناء دولة الإمارات. كما أصبح الحدث منصة وطنية جامعة تحتفي بالإرث، وتكرّس قيم الاستدامة، والانتماء، والاعتزاز بالتاريخ.

تكريم الفائزين

وتم خلال الفعالية تتويج الفائزين في أشواط نخبة دبي التي جاءت برعاية إعمار، كما تم تكريم أصحاب المراكز الأولى في شوطي «خلاص دبي»، و«بومعان عام»، وذلك ضمن تجمع تراثي وحضور نخبة من الشخصيات الرسمية والقيادات الحكومية، من بينهم معالي الدكتور ثاني بن أحمد الزيودي وزير التجارة الخارجية، ومروان أحمد بن غليطة، مدير عام بلدية دبي، ومعالي حصة بنت عيسى بوحميد مدير عام هيئة تنمية المجتمع، ومعالي سعيد بن محمد الرقباني المستشار الخاص لصاحب السمو حاكم الفجيرة، رئيس مجلس إدارة جمعية الفجيرة الخيرية، وأحمد محمد بن ثاني، مدير عام هيئة دبي للبيئة والتغير المناخي، وبحضور عبدالله حمدان بن دلموك الرئيس التنفيذي لمركز حمدان بن محمد لإحياء التراث.

قيم متوارثة

وقال عبدالله حمدان بن دلموك: إن دبي للرطب ليس مجرد تظاهرة تنافسية، بل هو تجسيد حيّ ومتجدد لارتباط أبناء دولة الإمارات بنخيلهم، بماضيهم، وبقيمهم المتوارثة التي شكّلت أساس المجتمع الإماراتي منذ القدم.

وتابع قائلاً: نحن لا نحتفي بثمرة النخلة فحسب، بل نحتفي بما تمثله من صبر وكرم وعطاء واستدامة، وهي قيم متجذرة في هوية هذا الوطن، إن حضور هذا العدد من المسؤولين، ومشاركتهم الفاعلة، يرسل رسالة عميقة إلى الأجيال القادمة بأن النخلة ليست موروثاً زراعياً فقط، بل هي رمز وطني، وركيزة من ركائز الترابط المجتمعي والانتماء الثقافي.

وأضاف بن دلموك: نحن في مركز حمدان بن محمد لإحياء التراث، نؤمن بأن مثل هذه الفعاليات تساهم بشكل مباشر في تعزيز العلاقة بين الإنسان والبيئة، وبين الأجيال الحالية وإرثها الغني، ونعمل باستمرار على تطوير محتوى الفعالية لتبقى وفية لرسالتها، وفي الوقت ذاته منفتحة على التطوير والإبداع.

سلطان النعيمي وكبار الضباط خلال اللقاء| من المصدر

شرطة النعيمية بعجمان توظّف الذكاء الاصطناعي في خدماتها

عجمان - البيان

أشاد اللواء الشيخ سلطان بن عبدالله النعيمي، القائد العام لشرطة عجمان، بتميز الأداء في مركز شرطة النعيمية الشامل، وبتوظيف المركز للأنظمة الذكية وتقنيات الذكاء الاصطناعي في تقديم الخدمات الشرطية، بما يعكس التزام القيادة العامة لشرطة عجمان بتحقيق الريادة في العمل الأمني وتعزيز رضا وسعادة المتعاملين.

جاء ذلك خلال الزيارة التفقدية التي قام بها للمركز، يرافقه العميد عبدالله سيف المطروشي، مدير عام العمليات الشرطية، والعميد سلطان خليفة المهيري، مدير عام الموارد والخدمات المساندة، وكان في استقبالهم العقيد محمد عبدالله بوشهاب، رئيس مركز شرطة النعيمية الشامل، إلى جانب عدد من الضباط وصف الضباط والعاملين في المركز. وتفقد مرافق المركز، واطلع على سير العمل وآليات تقديم الخدمات للمتعاملين، حيث أثنى على الجهود المبذولة في التحول الرقمي وتوظيف الحلول الذكية التي أسهمت في تسريع الإجراءات وتحقيق أعلى مستويات الكفاءة التشغيلية وجودة الخدمة وسعادة المتعاملين. وفي ختام جولته اطلع اللواء الشيخ سلطان بن عبدالله النعيمي على الخطة الاستراتيجية لمركز شرطة النعيمية الشامل، التي تتضمن محاور التطوير المستقبلي والارتقاء بجودة الأداء، وفق أفضل الممارسات العالمية. وأعرب عن شكره وتقديره لكل العاملين بالمركز، مثنياً على حرصهم والتزامهم بأداء واجبهم بكل إخلاص وكفاءة، متمنياً لهم دوام التوفيق ومزيداً من التقدم والتميز في خدمة المجتمع.

«الإقامة الذهبية» لسيدتين من تايلاند لزرعهما نخيلاً إماراتياً

محمد المري لدى ترشيح السيدتين للإقامة الذهبية | من المصدر

دبي - سعيد الوشاحي

منحت الإدارة العامة للهوية وشؤون الأجانب في دبي الإقامة الذهبية لسيدتين من مملكة تايلاند، بترشيح من مهرجان دبي للرطب 2025، وذلك تقديراً لجهودهما المتميزة في دعم الزراعة المستدامة ونشر ثقافة النخيل خارج حدود دولة الإمارات.

وتعود القصة عندما زارت السيدتان دولة الإمارات لأول مرة بدعوة من إحدى الجهات المعنية بالزراعة، حيث أبدتا إعجاباً شديداً بتنوع وجودة أصناف الرطب والنخيل الإماراتي، ما دفعهما إلى دراسة إمكانية نقل هذه التجربة إلى بلدهما الأم.

وبعد عودتهما إلى تايلاند، بدأتا رحلة طموحة لاستيراد أشهر أصناف النخيل الإماراتي، مثل الخلاص والبرحي والسكري والجوزي وقامتا بزراعتها في مزارع خاصة أنشأتاها لهذا الغرض، ونجحتا خلال سنوات قليلة فقط في زراعة ما يزيد على 5000 نخلة مثمرة، باستخدام تقنيات زراعية مستدامة مستوحاة من ممارسات دولة الإمارات.

وفي النسخة الثانية من مشاركتهما في مهرجان دبي للرطب 2025، عرضتا أنواعاً من الرطب المزروع في تايلاند، والذي أدهش الزوار بجودته وقربه من طعم الرطب الإماراتي الأصيل، ما اعتبر دليلاً على نجاح التجربة وانتقال المعرفة الزراعية من الإمارات إلى الخارج.

ويأتي منح الإقامة الذهبية لهما تقديراً لجهودهما في نقل الموروث الزراعي والثقافي الإماراتي إلى خارج الدولة، ويجسد هذا التكريم روح التعاون بين الجهات الحكومية، ونهج إقامة دبي في الاحتفاء بصُنّاع الأثر الإيجابي، ممن يسهمون في تعزيز الهوية الوطنية وتحقيق رؤية الإمارات في نشر قيمها ومعارفها على المستوى العالمي.

مهرجان «ليوا عجمان للرطب والعسل» ينطلق اليوم

عجمان - أحمد أبوالفتوح

تنطلق، اليوم، فعاليات الدورة العاشرة من مهرجان «ليوا عجمان للرطب والعسل»، والذي تنظمه دائرة التنمية السياحية في عجمان سنوياً بقاعة الإمارات للضيافة، ليؤكد المعرض مكانته منصة اقتصادية وسياحية وثقافية تسهم في دعم المزارعين المحليين، وتنشيط الأسواق الزراعية، وتعزيز الهوية الوطنية المرتبطة بمنتجي الرطب والعسل.

ويهدف المهرجان إلى تعزيز الزراعة المحلية، وتنمية الصناعات المرتبطة بها، من خلال تسليط الضوء على منتجات النخيل والعسل والفواكه المحلية، إلى جانب دعم أصحاب المشاريع المتوسطة والصغيرة، وتوفير فرص تسويقية مباشرة لهم، بما ينسجم ورؤية الإمارة في تحقيق التنمية الاقتصادية المستدامة، ما يعكس المكانة الإقليمية المتنامية للحدث، ودوره في فتح أسواق جديدة أمام المنتجات الزراعية الوطنية.

محمود الهاشمي

وأوضح محمود خليل الهاشمي، مدير عام دائرة التنمية السياحية بعجمان، يمثل المهرجان منصة فريدة لتعزيز الإنتاج المحلي، ودعم المزارعين، وترسيخ قيمة النخيل والعسل جزءاً من الهوية الثقافية والاقتصادية لدولة الإمارات، ونحرص من خلال هذا الحدث على تعزيز الوعي بالتراث الزراعي، وتشجيع ريادة الأعمال في القطاع الزراعي والغذائي.

وأكد الهاشمي أن المهرجان يعد أيضاً محركاً رئيساً للحركة السياحية خلال فترة الصيف، من خلال استقطاب الزوار والسياح المهتمين بالثقافة الإماراتية الأصيلة، لافتاً إلى أن فعاليات المهرجان تضم عدداً من المسابقات التنافسية.

وأكد الدكتور المهندس خالد معين الحوسني، المدير التنفيذي لقطاع الصحة العامة والبيئة في دائرة البلدية والتخطيط بعجمان، أن الدائرة تشارك من خلال إدارة الزراعة والحدائق التي ستقدم ورشاً تعليمية حول أساليب غرس النخيل ورعايته.

سعيد الطاير خلال تسلم الجائزة | من المصدر

«كهرباء دبي» تنال جائزة أفضل صفقة في الشرق الأوسط وأفريقيا

سعيد الطاير:
دور جوهري لمشروع محطة «حصيان» في خطة دبي لإنتاج 100 % مياه محلاة بمزيج من الطاقة النظيفة والحرارة المهدورة بحلول 2030

دبي- البيان

توجت هيئة كهرباء ومياه دبي بجائزة «أفضل صفقة في الشرق الأوسط وأفريقيا لعام 2024» التي تقدمها مجلة «بروجكت فاينانس إنترناشونال» المتخصصة في متابعة وتحليل المشاريع والبيانات المالية والصفقات للمشاريع على مستوى العالم. وحصدت الهيئة الجائزة عن مشروع محطة تحلية مياه البحر باستخدام تقنية التناضح العكسي في مجمع حصيان بقدرة إنتاجية 180 مليون جالون يومياً، الذي يعد من أكبر المشاريع في العالم لإنتاج المياه، بالاعتماد على تقنية التناضح العكسي لمياه البحر، وأول مشروع للهيئة بنظام المنتِج المستقل للمياه باستثمارات تبلغ 3 مليارات و377 مليون درهم.

خطة دبي

وقال معالي سعيد محمد الطاير، العضو المنتدب، الرئيس التنفيذي لهيئة كهرباء ومياه دبي: «يؤدي مشروع محطة تحلية مياه البحر في «حصيان» دوراً جوهرياً في تحقيق خطة دبي الطموحة لإنتاج 100% من المياه المحلاة باستخدام مزيج من الطاقة النظيفة والحرارة المهدورة بحلول عام 2030، ودعم أهداف استراتيجية دبي للطاقة النظيفة 2050، واستراتيجية الحياد الكربوني 2050 لإمارة دبي، لتوفير 100 % من الطاقة النظيفة في دبي بحلول عام 2050. ويأتي المشروع في إطار التزامنا بتلبية الطلب المتزايد على خدمات الكهرباء والمياه، وتعزيز الأمن المائي في دبي من مصادر مستدامة باستخدام أحدث التقنيات والحلول المبتكرة، وزيادة القدرة الإنتاجية لتحلية المياه في دبي، لتصل إلى 735 مليون جالون يومياً».

وأضاف معالي الطاير: «يسهم تنفيذ المشروع بنظام المنتج المستقل للمياه في تعزيز تنافسية دبي، والحصول على أقل الأسعار عالمياً، فقد حققت الهيئة عن المشروع الذي تنفذه بالتعاون مع شركة «أكوا باور» السعودية، أدنى سعر عالمي بلغ 0.36536 دولار أمريكي للمتر المكعب من المياه المحلاة».

محمد الحمادي وأوسي تشول عقب توقيع مذكرة التفاهم | من المصدر

«الإمارات للطاقة النووية» و«سامسونغ» تتعاونان لاستكشاف فرص الاستثمار

أبوظبي - البيان

وقّعت شركة الإمـارات للطاقة النووية وشركة سامسونغ للإنشاءات والتجارة مذكرة تفاهم، تتضمن استكشاف فرص تطوير الطاقة النووية السلمية، والاستثمار فيها على الصعيد العالمي، استناداً إلى الدور الريادي لـ«الإمارات للطاقة النووية» وخبرات «سامسونغ» الواسعة في مجالات الهندسة والبنية التحتية، وذلك لدعم الجهود التي تسعى لزيادة إنتاج الكهرباء النظيفة والقابلة للتوزيع في جميع أنحاء العالم.

وتمهد مذكرة التفاهم الطريق أمام التعاون في عدة مجالات رئيسية، تشمل الاستثمار المحتمل في مشاريع الطاقة النووية، مثل إنشاء محطات جديدة للطاقة النووية، وإعادة تشغيل المحطات المتوقفة، وكذلك عمليات الدمج والاستحواذ في الولايات المتحدة، وتطوير تقنيات المفاعلات النووية المصغرة مستقبلاً في دولة الإمارات العربية المتحدة والولايات المتحدة الأمريكية، وعلى الصعيد الدولي، بالإضافة إلى تقييم الفرص المتاحة في إنتاج الهيدروجين باستخدام الطاقة النووية في جمهورية كوريا وأسواق أخرى، إلى جانب الاستثمار في شركات الخدمات والمعدات النووية الأمريكية، والتقييم المشترك لتطوير وتمويل محطة طاقة نووية في رومانيا.

دور محوري

وقال محمد الحمادي، العضو المنتدب والرئيس التنفيذي لشركة الإمارات للطاقة النووية: «للطاقة النووية دور محوري في توفير الكهرباء النظيفة على نطاق واسع، لتلبية الطلب العالمي المتنامي بسرعة، وقد أثبتت شركة الإمارات للطاقة النووية أنه من خلال النهج الاستراتيجي والشراكات المناسبة يمكن تطوير مشاريع الطاقة النووية على نحو آمن وضمن الجدول الزمني، ووفقاً لأعلى المعايير المحلية والعالمية.

وأضاف: «من خلال مذكرة التفاهم هذه مع شركة سامسونغ نواصل تعزيز جهودنا المتعلقة بالتعاون الدولي، من أجل التوسع في استخدام الطاقة النووية والاستثمار والابتكار في هذا القطاع، حيث سنتعاون في استكشاف مشاريع، تؤدي إلى نتائج إيجابية للدول التي تسعى إلى ضمان أمن الطاقة، وخفض البصمة الكربونية، وتحقيق النمو الاقتصادي طويل الأجل».

وقال أوسي تشول، الرئيس التنفيذي لشركة «سامسونج»: «لضمان استقرار إمدادات الطاقة النظيفة تقوم الطاقة النووية بدور رئيسي مصدراً أساسياً موثوقاً للطاقة. ومن خلال الجمع بين التقنيات المتقدمة والعلاقات العالمية، التي أسستها الشركتان في قطاعي الطاقة النووية والمفاعلات النووية الكبيرة والمصغرة، أتطلع إلى تعزيز التنسيق فيما بيننا من خلال التعاون الوثيق».

وتتماشى مذكرة التفاهم هذه مع استراتيجية شركة الإمارات للطاقة النووية الخاصة بالتعاون الدولي، والبرنامج المتقدم لتقنيات الطاقة النووية، الذي أطلقته الشركة، بهدف تسريع تقييم وتطوير واستخدام تقنيات الجيل القادم من المفاعلات النووية.

تشغيل مركبات أجرة ذاتية القيادة في جزيرتي الريم والمارية بأبوظبي

أبوظبي - وام

وسّع مركز النقل المتكامل، التابع لدائرة البلديات والنقل في أبوظبي، نطاق تشغيل خدمات مركبات الأجرة ذاتية القيادة ليشمل جزيرتَي الريم والمارية، بالتعاون مع شركة «وي رايد»، المتخصصة في تقنيات القيادة الذاتية، وعبر منصة «أوبر» وشركة «تواصل للمواصلات» كمشغل محلي لهذا المشروع.

وتندرج هذه المبادرة في إطار دعم جهود إمارة أبوظبي لتطوير منظومة نقل مدعومة بالذكاء الاصطناعي، وتعزيز مكانتها وجهة رائدة إقليمياً في مجالات التنقل الذكي والابتكار، ضمن استراتيجية أبوظبي للنقل الذكي الهادفة إلى إنشاء بيئة نقل مستدامة وذكية لسكان الإمارة وزوارها. وبهذا التوسع أصبحت خدمات مركبات الأجرة ذاتية القيادة تشمل نصف المناطق الرئيسة في أبوظبي، ما يدعم الرؤية الاستراتيجية لأبوظبي لجعل 25 % من الرحلات في الإمارة تعتمد على النقل الذكي بحلول عام 2040.

ويأتي هذا استكمالاً لخدمات مركبات الأجرة ذاتية القيادة المتوفرة حالياً في جزيرتي السعديات وياس وعلى الطرق المؤدية إلى مطار زايد الدولي، وهو جزء من خطة التوسعة الحالية للأسطول ونطاق العمل لمشروع التنقل الذكي في الإمارة.

وقال الدكتور عبدالله الغفلي، مدير عام مركز النقل المتكامل بالإنابة، إن هذا التوسع يمثل محطة مهمة في مسيرة أبوظبي نحو تحقيق رؤيتها لمنظومة نقل أكثر ذكاء وأماناً.

وقالت جينيفر لي، المديرة المالية ورئيسة القسم الدولي في وي رايد: تُعد جزيرتا الريم والمارية من المناطق الحيوية ذات الطلب المرتفع، وتشكلان بوابتين استراتيجيتين إلى أبوظبي، ويُتيح هذا التوسّع الوصول إلى شريحة أكبر من الركاب، واستعراض التقنيات المتطورة في بيئات حضرية معقدة، وتعزيز حضور المركبات ذاتية القيادة على نطاق أوسع في مختلف أنحاء الإمارة.

بدء التسجيل في المزاد 4 أغسطس | من المصدر

350 رقماً مميّزاً للمركبات في مزاد «طرق دبي» 11 أغسطس

دبي - البيان

تطرح هيئة الطرق والمواصلات بدبي 350 رقماً ثنائياً وثلاثياً ورباعياً وخماسياً، مميزاً للوحات المركبات الخصوصية والكلاسيكية من الفئات: H-I-J-K-L-M-N-O-P-Q-R-S-T- U-V-W-X-Y-Z - كلاسيك، في المزاد الإلكتروني رقم 80 من سلسلة مزاداتها الإلكترونية للأرقام المميّزة للوحات المركبات الخصوصية والكلاسيكية.

ويبدأ التسجيل في هذا المزاد الإلكتروني الإثنين 4 أغسطس، بينما ينطلق المزاد الإثنين 11 أغسطس، ويستمر لمدة خمسة أيام فقط، حيث يخضع بيع الأرقام لتطبيق ضريبة القيمة المضافة البالغة 5%، وأن يكون للمشارك فيه والمتعاملين ملف مروري في الإمارة.

وحدد المزاد آلية الاشتراك والاشتراطات والإجراءات المتّبعة للمشاركين، والتي تتطلب إيداع شيك تأمين موجه للهيئة بقيمة 5 آلاف درهم، إضافة إلى رسوم اشتراك يتم دفعها في مراكز إسعاد المتعاملين، (أم رمول، البرشاء، ديرة)، كما تتوفر إمكانية الدفع من خلال البطاقة الائتمانية على الموقع الإلكتروني للهيئة www.rta.ae..

كما أوضح المزاد آلية الدفع الواجب اتباعها من قبل الذي يرسو عليه رقم، بوجوب دفع المستحقات خلال 10 أيام عمل وذلك عبر مراكز مزودي الخدمة، «نقداً حتى 50 ألف درهم، وعبر شيك مصدق أو بطاقة ائتمان للمبالغ الأكثر من 50 ألف درهم»، من خلال مراكز إسعاد المتعاملين، أو موقع الهيئة.

مليونا زائر لسوق الجبيل بالشارقة خلال 6 أشهر

الشارقة - البيان

استقبل سوق الجبيل في مدينة الشارقة أكثر من مليوني زائر، خلال النصف الأول من العام الجاري، ما يعكس المكانة المتنامية للسوق وجهة رئيسية للتسوق وتوفير جميع ما يحتاج إليه الزوار من منتجات طازجة ومستوردة وخدمات متكاملة ونوعية، وأسعار تنافسية تلبي احتياجاتهم تحت سقف واحد.

وقال عبدالله الشامسي، مدير أسواق مدينة الشارقة: «تجاوز عدد زوار السوق حاجز المليوني زائر، خلال 6 أشهر من العام الجاري، يعد مؤشراً مهماً على المكانة المتقدمة التي يحتلها السوق في توفير المواد الغذائية الطازجة على مستوى الإمارة، وهذا الإنجاز هو ثمرة للخطط التشغيلية والتنظيمية التي نعمل على تطويرها باستمرار في السوق، مع التركيز على تقديم تجربة تسوق متكاملة وآمنة لجميع الزوار».

وأضاف: «نحرص على أن يكون السوق بيئة مثالية لتلبية احتياجات المتعاملين، عبر توفير خدمات متكاملة تحت سقف واحد، تشمل مختلف أنواع المنتجات الطازجة والخدمات المرتبطة بها، ضمن بيئة صحية ونظام تشغيلي عالي الكفاءة».

ويقع سوق الجبيل في مدينة الشارقة بموقع استراتيجي في قلب مدينة الشارقة، على مقربة من أبرز المعالم الحيوية، ما يجعله نقطة التقاء مثالية بين مختلف مناطق المدينة.

وتتضمن مرافق السوق 261 محلاً موزعة على قسم الخضراوات والفواكه ويحتوي على 174 محلاً، منها 22 محلاً للتمور، وقسم اللحوم الذي يضم 65 محلاً، وقسم الأسماك الطازجة ويحتوي على 35 محلاً لبيع الأسماك والأطعمة البحرية، كما تتوفر في السوق خدمات متنوعة ومرافق أخرى مثل أجهزة الصراف الآلي وهايبر ماركت وصيدلية وغيرها، ليتمتع المتسوقون بأعلى مستوى من الراحة والخدمة.

359 إنجازاً ضمن خطة أبوظبي «للمئوية البيئية 2071»

أبوظبي - منى خليفة

أكدت هيئة البيئة-أبوظبي إحراز 359 إنجازاً ونتيجة إيجابية ضمن خطة أبوظبي لتحقيق أهداف المئوية البيئية 2071، و63 إنجازاً تجاوزت برامجها، وذلك بمشاركة 10 جهات حكومية، لتسلط الضوء على الجهود المحلية والشراكات العالمية الهادفة إلى تعزيز العمل المناخي المشترك، ودعم الحفاظ على الموارد الطبيعية والتنوع البيولوجي وبناء مستقبل مستدام ومزدهر.

وأشارت الهيئة في منشور لها على مواقع التواصل الاجتماعي، أنها استطاعت حتى نهاية 2024 تنفيذ المرحلة الأولى من خطة أبوظبي لتحقيق أهداف المئوية البيئية 2071 بنسبة تصل إلى 95 %، ويأتي هذا التقدم في العام الثاني من الخطة الممتدة من 2023 حتى 2025، لتقود أجندة الاستدامة البيئية بهدف تحقيق التطلعات الطموحة للإمارة لتكون الأفضل عالمياً في العمل البيئي والمناخي بحلول عام 2071.

وأوضحت الهيئة أن المسار الأول «إمارة حيوية مزدهرة بالطبيعة» حقق نسبة إنجاز بلغت 88 % شملت عدة إنجازات منها تنفيذ خطة شاملة لتنمية استزراع الأحياء المائية، وإطلاق أول خريطة هيدروجيولوجية لدولة الإمارات تشكل مرجعاً وطنياً لتقييم موارد المياه الجوفية، وتطوير خطة شاملة للتنمية الزراعية المستدامة، وتطوير إطار متكامل لنمذجة جودة الهواء، إلى جانب إطلاق دليل أبوظبي للاستخدام الآمن للدراجات الهوائية والكهربائية، وتحديث إرشادات البنية التحتية لوسائل التنقل الخفيفة، وإعداد أجندة أبحاث وخطة مرصد لجودة الهواء الداخلي في القطاعات ذات الأولوية.

معايير

وانطلق العمل ضمن المسار الثاني «قوة خضراء تتصدى للتغير المناخي»، بنسبة إنجاز تجاوزت الأهداف المرصودة حيث بلغت 102 %، وتضمنت تنفيذ العديد من المشاريع والمبادرات بما في ذلك إعداد خطة التكيف البيئية مع آثار التغير المناخي 2025 - 2050 بمشاركة 41 جهة، وتطوير معايير للزراعة الذكية لتحقيق الأمن الغذائي المستدام، كما تم تطوير إطار سياسات شامل لقطاع الطاقة يضم 93 مبادرة ممتدة حتى عام 2035، وتصميم وتنفيذ البنية التحتية اللازمة لشحن الحافلات بالطاقة الهيدروجينية والكهربائية، والبدء بتشغيل الحافلات الكهربائية، حيث فازت هذه المبادرة بجائزة عالمية للابتكار في الاستدامة، إلى جانب تطوير خطة عمل استدامة القطاع البحري، واستراتيجية أبوظبي لكفاءة الطاقة والمياه 2030.

تعليم بيئي

ونجحت الجهات ضمن المسار الثالث «ممكنات بيئية لقيادة المستقبل» في تحقيق نسبة إنجاز بلغت 97 % أطلقت خلالها السياسة العامة «للسماء المظلمة» للإمارة كخطوة رائدة لتقليل التلوث الضوئي ليلاً، وأطلقت مبادرة لإشراك المجتمع في تصميم حلول جودة الهواء والضوضاء. وفي إطار التعليم والتوعية البيئية تم استضافة المؤتمر العالمي الثاني عشر للتعليم البيئي الذي يعزز التعاون على المستوى الدولي، بالإضافة إلى إطلاق الدورة السابعة من مبادرة المدارس المستدامة. وتم تدشين مركز أبحاث الاستدامة البحرية ضمن القطاع البحري في الإمارة، وإطلاق «سكون» أكبر تاكسي مائي في العالم بتقنية ثلاثية الأبعاد، وتطوير النظام الذكي لمراقبة جودة التربة الذي يدمج الذكاء الاصطناعي والاستشعار عن بعد مع التحليل الطيفي في رصد الملوثات.

خليفة المرر مترئساً وفد الدولة في المؤتمر الدولي بنيويورك

الإمارات تدعو إلى وقف إطلاق النار في غزة ولحل مستدام على أساس «الدولتين»

الدولة تتصدر الجهود العالمية لإيصال المساعدات إلى الشعب الفلسطيني

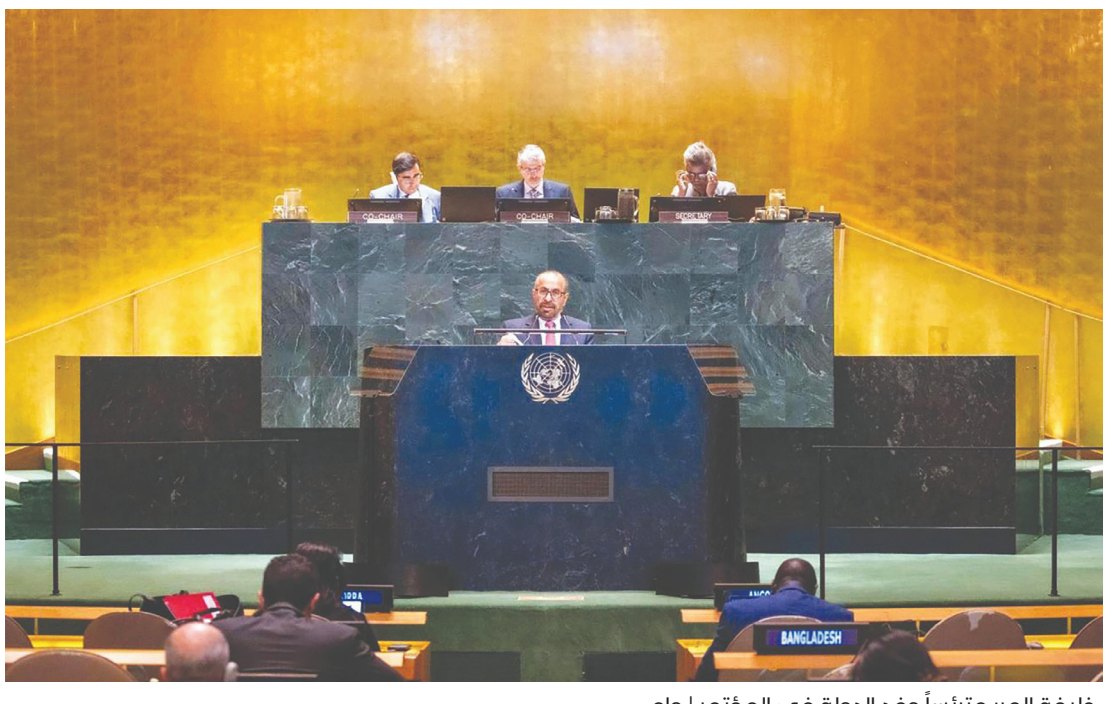

خليفة المرر مترئساً وفد الدولة في المؤتمر | وام

نيويورك - وام

دعت دولة الإمارات العربية المتحدة إلى العمل على وقف فوري لإطلاق النار في قطاع غزة، وإطلاق سراح الرهائن والأسرى، وتمهيد الطريق لحل مستدام للصراع على أساس حل الدولتين، وأفق سياسي باعتماد خريطة طريق لمسار إقامة الدولة الفلسطينية.

وترأس معالي خليفة شاهين المرر، وزير دولة، وفد الإمارات العربية المتحدة المشارك في المؤتمر الدولي رفيع المستوى للتسوية السلمية للقضية الفلسطينية، وتنفيذ حل الدولتين الذي عقد في مقر الأمم المتحدة بمدينة نيويورك، برئاسة مشتركة من قبل المملكة العربية السعودية الشقيقة وجمهورية فرنسا الصديقة، وبمشاركة دولية وإقليمية رفيعة المستوى.

توافق

واستعرض المؤتمر نتائج 8 فرق عملت على مدار الأشهر الماضية للتحضير لهذا المؤتمر بهدف التوصل إلى توافق بشأن إجراءات في المسارات السياسية والقانونية والاقتصادية والإنسانية، لرسم مسار الطريق نحو تنفيذ حل الدولتين.

وعلى مدى ثلاثة أيام أدلت 125 دولة ببيانات في قاعة الجمعية العامة للأمم المتحدة قام فيها المشاركون بتسليط الضوء على ضرورة إنهاء الصراع الفلسطيني الإسرائيلي على أساس حل الدولتين.

وأكد معالي خليفة شاهين المرر في كلمة له خلال المؤتمر أن اجتماعنا اليوم يأتي بينما يشهد العالم اليوم زخماً متزايداً في الإجماع الدولي حول ضرورة حل الصراع الفلسطيني-الإسرائيلي على أساس حل الدولتين، كما أن الاعتراف بالدولة الفلسطينية يتعاظم يوماً بعد يوم، ويأتي إعلان الرئيس الفرنسي، إيمانويل ماكرون، عزم بلاده الاعتراف بدولة فلسطين أمام الجمعية العامة للأمم المتحدة في سبتمبر المقبل، ليعطي حافزاً أكبر للتوجه بخطى ثابتة نحو إرساء السلام الدائم والعادل والشامل، لوضع نهاية لفصل مأساوي من تاريخ منطقة الشرق الأوسط.

كما أشار معاليه إلى أنه لا شك بأن الحقائق على الأرض تفرض علينا وقفة صريحة، فبعد 21 شهراً من بدء الحرب الإسرائيلية على قطاع غزة، حان الوقت للانتقال من محاولات احتواء الصراع إلى معالجة جذوره.

وأضاف المرر: «إن جهودنا في هذا المؤتمر لرسم مسار واضح لتحقيق حل الدولتين يجب ألا تطغى على الأولوية القصوى الواضحة اليوم للعمل على وقف الكارثة الإنسانية المأساوية الجارية في قطاع غزة، واستمرار تدهور الأوضاع في الضفة الغربية، وتغول المستوطنين والمتطرفين الإسرائيليين ضد الفلسطينيين في الضفة الغربية، فالأوضاع الإنسانية في غزة بلغت مرحلة حرجة غير مسبوقة توجب على الجميع التصدي لوقف هذه الكارثة. وإزاء هذا الوضع، تتصدر دولة الإمارات الجهود الدولية الرامية إلى إيصال المساعدات المنقذة للحياة إلى الشعب الفلسطيني الشقيق، وستواصل بلادي إيصال الدعم الإغاثي إلى من هم في أمس الحاجة إليه براً وجواً وبحراً، حيث باشرت على الفور عمليات الإسقاط الجوي للمساعدات في غزة، بالإضافة إلى قوافل المساعدات البرية والبحرية».

جهود

ومع معالجة الأوضاع الإنسانية، أكد معاليه على أنه لا بد من العمل على وقف فوري لإطلاق النار، وإطلاق سراح الرهائن والأسرى، وتضافر الجهود الدولية لوقف الحرب في غزة، وتمهيد الطريق لحل مستدام للصراع الفلسطيني-الإسرائيلي على أساس حل الدولتين.

وأكد معاليه أنه لتحقيق السلام المستدام، نرى:

أولاً: أهمية الدفع لخلق إرادة سياسية تؤمن بأن الحل السياسي للصراع الفلسطيني-الإسرائيلي، على أساس حل الدولتين، هو الخيار الوحيد الواقعي الذي يقود إلى السلام المستدام، عبر عملية تفاوضية جادة بين الأطراف، وبرعاية إقليمية ودولية.

ثانياً: ولتجنب استمرار الصراع وتكرار المواجهات والعنف، لا بد من خلق أفق سياسي باعتماد خريطة طريق واضحة وملزمة ولا يمكن التراجع عنها، لمسار إقامة الدولة الفلسطينية المستقلة ذات السيادة، تعيش بسلام وأمان جنباً إلى جنب مع دولة إسرائيل، وأن تلتزم كل الأطراف المعنية بإنفاذ خريطة الطريق.

ثالثاً: لا بد أن يشمل مسار إقامة الدولة الفلسطينية معالجة جذرية لمسائل الإصلاح والحوكمة والأمن، بما يؤمن تمكين سلطة وطنية فلسطينية شرعية كفؤة ومسؤولة وقادرة على حصر السلاح بيدها وتأمين الأمن والاستقرار وسيادة القانون، وملتزمة بمكافحة التطرف والإرهاب.

رابعاً: لا بد أن تتضمن العملية السياسية لتحقيق السلام المستدام بعداً إقليمياً ودولياً تنخرط فيه الأطراف الفاعلة الإقليمية والدولية بجهد تضامني يؤدي إلى مكافحة التطرف والإرهاب في المنطقة، وإنهاء دوامة العنف والمواجهات، وحل الأزمات، وإشاعة الاستقرار، وبناء جسور التواصل، وتحقيق التنمية والازدهار لكل دول وشعوب المنطقة، بما يشمل طموح وآمال الفلسطينيين والإسرائيليين.

وفي ختام كلمته، أوضح معاليه أن كل يوم يمر دون حل يعمق الجراح، ويُبعد فرص السلام. واليوم، المسار واضح أمامنا، خاصة مع الخطوات والالتزامات التي عبر عنها المجتمع الدولي في مجموعات العمل الثماني المنبثقة عن هذا المؤتمر، والتي شاركت بلادي في عدد منها. وجُلّ ما نحتاج إليه الآن هو الجرأة والشجاعة السياسية للاتجاه نحو السلام بوصفه الخيار الاستراتيجي الوحيد.

انتشار الجوع وسوء التغذية والأمراض يقود لارتفاع الوفيات

غزة.. كارثة إنسانية بأبعاد مروعة

غزة، عواصم - وكالات

وصف الأمين العام للأمم المتحدة أنطونيو غوتيريش الوضع في قطاع غزة بأنه كارثة إنسانية لها أبعاد مروعة، مطالباً بأن يصبح تدفق المساعدات إلى القطاع «هائلاً كالسيل». وقال: «يجب أن تتدفق إمدادات الغذاء والماء والدواء والوقود في موجات ومن دون عوائق»، واصفاً تحذيراً أصدرته مبادرة التصنيف المرحلي المتكامل للأمن الغذائي، وهي مرصد عالمي للجوع، بأنه يؤكد «ما كنا نخشاه: غزة على شفا المجاعة». وأضاف في بيان «يواجه الفلسطينيون في غزة كارثة إنسانية لها أبعاد مروعة، هذا ليس تحذيراً، بل هو واقع يتكشف أمام أعيننا».

وقال المرصد العالمي للجوع في تحذير أصدره أمس: إن المجاعة تتكشف في غزة. وجاء في تحذير التصنيف المرحلي المتكامل للأمن الغذائي أن «السيناريو الأسوأ -وهو حدوث مجاعة- يتكشف حالياً في قطاع غزة».

وأضاف: «أدلة متزايدة تشير إلى أن انتشار الجوع وسوء التغذية والأمراض تقود لارتفاع الوفيات المرتبطة بالجوع».

والتصنيف المرحلي المتكامل للأمن الغذائي هو مبادرة عالمية تشترك فيها 21 منظمة إغاثة ومنظمة دولية ووكالة تابعة للأمم المتحدة، وتهدف إلى تقييم مدى الجوع الذي يعانيه السكان.

وورد في تحذير التصنيف المرحلي المتكامل «يجب اتخاذ إجراءات فورية لإنهاء الأعمال القتالية، والسماح باستجابة إنسانية واسعة النطاق ومن دون عوائق، لإنقاذ الأرواح.. هذا هو السبيل الوحيد لوقف المزيد من الوفيات، ووضع نهاية للمعاناة الإنسانية الكارثية».

حشد من الفلسطينيين يتسلقون شاحنتي مساعدات في غزة | رويترز

ووفقاً للتحذير، تشير أحدث البيانات إلى أن استهلاك الغذاء وصل لحد المجاعة في معظم أنحاء القطاع الذي لا يزال يعيش فيه نحو 2.1 مليون شخص، إلى جانب سوء التغذية الحاد في مدينة غزة.

مستويات «كارثية»

وأيدت التحذيرَ بشأن غزة، أمس، لجنةُ مراجعة المجاعة المستقلة التابعة للتصنيف، والتي تدقق وتتحقق من نتائج التصنيف التي تحذر من المجاعة أو تحددها. وتوقع آخر تحليل للتصنيف بشأن غزة الذي صدر في 12 مايو، أن يعاني كل سكان القطاع -على الأرجح- مستويات عالية من انعدام الأمن الغذائي الحاد بحلول نهاية سبتمبر، مع توقعات بوصول 469.500 شخص إلى مستويات كارثية.

وقالت لجنة مراجعة المجاعة في تحذيرها، أمس: «استمر العديد من عوامل الخطر المحددة في ذلك التقرير في التدهور».

وأضافت: «رغم أن النقص الحاد في المساعدات الإنسانية يعوق جمع البيانات الوافية، يتضح من الأدلة المتاحة أن الجوع وسوء التغذية والوفيات تزداد بوتيرة متسارعة».

وجاء في تحذير التصنيف المرحلي المتكامل أن 88 في المئة من غزة تخضع لأوامر إخلاء أو تقع ضمن مناطق عسكرية. وقال: «حصول الناس على الغذاء في جميع أنحاء غزة، أصبح الآن غير مستقر وخطراً للغاية بشكل يثير الفزع».

وأضاف أن هناك حاجة إلى ما لا يقل عن 62 ألف طن من المواد الغذائية الأساسية شهرياً، لتلبية الاحتياجات الغذائية الأساسية لسكان غزة.

برنامج الأغذية

وقال برنامج الأغذية العالمي التابع للأمم المتحدة إنه لا يستطيع إدخال الكميات اللازمة من المساعدات الإنسانية إلى غزة. وقال روس سميث، كبير مستشاري البرامج الإقليمية في المكتب الإقليمي للبرنامج لشرق أفريقيا ووسطها، خلال إحاطة إعلامية في الأمم المتحدة بجنيف من خلال الفيديو: «لم نحصل على التصريح اللازم لنقل الكميات التي طلبناها».

وقالت هيئة الأمم المتحدة للمرأة: إن النساء والفتيات في غزة يواجهن خياراً مستحيلاً بين الموت جوعاً في أماكن الإيواء أو التعرض لخطر شديد بالقتل خلال البحث عن الطعام والماء.

إسرائيل تنفي دائماً كل التقارير الدولية بشأن المآسي في غزة، ومنها تقارير الأمم المتحدة. وقال وزير الخارجية الإسرائيلي جدعون ساعر، أمس: إن الوضع في غزة «صعب»، لكن هناك «أكاذيب» حول وجود تجويع، حسب تعبيره.

أطفال نازحون يأخذون الماء من خزان قرب درعا | إي.بي.إيه

دمشق: نركز على وقف إطلاق النار في السويداء

دمشق - وكالات

أكد مدير إدارة الشؤون الأمريكية في وزارة الخارجية السورية، قتيبة إدلبي، أن أولويات الحكومة السورية في المرحلة الحالية تتركز على تثبيت وقف إطلاق النار في محافظة السويداء، والعمل على إطلاق سراح المحتجزين.

ونقل موقع «سكاي نيوز عربية» عن إدلبي قوله إن الجهود مستمرة أيضاً لضمان سير الخدمات الإدارية واستكمال ملف المصالحات في المحافظة. وقالت اللجنة الدولية للصليب الأحمر، أمس، إن فريقاً تابعاً لها تمكن من الوصول إلى مدينة السويداء، وتمكن من إجراء تقييم مباشر للمواقع التي تشتد فيها الاحتياجات، وانضم إلى القافلة الإنسانية التابعة للهلال الأحمر العربي السوري التي توجهت إلى المدينة الاثنين.

وقالت اللجنة الدولية إنها ستواصل جهودها من أجل وصول أكبر إلى السويداء، وكذلك دعمها للاستجابة الطارئة المستمرة التي يقدمها الهلال الأحمر العربي السوري لمن هم في أمسّ الحاجة إلى المساعدة في المنطقة. وأفاد تقرير بأن قافلة مساعدات إنسانية رابعة توجهت إلى السويداء عبر معبر بصرى الشام، بتنسيق بين الحكومة السورية والمنظمات الدولية والمجتمع المحلي. وتتألف القافلة من 22 شاحنة محمّلة بمحروقات، ومواد غذائية وصحية، ومستلزمات طبية، إضافة إلى مياه شرب وطحين.

في الأثناء، قالت مصادر سورية إن شخصيات مقربة من الرئيس السوري أحمد الشرع بدأت في دراسة أسماء شخصيات سورية لتشكيل حكومة جديدة. وأضافت المصادر ذاتها، أن التوجه الحالي يركز على تشكيل حكومة موسعة تتمتع بتمثيل أوسع للطوائف والمناطق السورية، وفقاً لـ«سكاي نيوز عربية».

ورجحت المصادر أن تكون خطوة تشكيل حكومة جديدة جزءاً من تفاهمات أوسع مع أطراف غربية. وفي نهاية مارس الماضي، أعلن الشرع تشكيل الحكومة السورية في البلاد التي تضم 22 وزيراً، بعد إطاحة الرئيس السابق بشار الأسد. ويأتي الحديث عن تشكيل حكومة جديدة في وقت تتصاعد الضغوط الدولية لإجراء إصلاحات سياسية شاملة، وسط أزمة اقتصادية وتحديات أمنية متواصلة في عدد من مناطق البلاد.

عون يتحدث الجمعة حول موضوع السلاح

بيروت - وكالات

كشفت مصادر لبنانية مطّلعة أنه تم التوافق على عقد جلسة لمجلس الوزراء اللبناني، الأسبوع المقبل، لطرح موضوع حصر السلاح بيد الدولة. ولفتت إلى أن الرئيس اللبناني جوزيف عون «سيستبق هذه الخطوة المحتملة بمواقف يعلنها الجمعة، يوم عيد الجيش اللبناني».

ونقل موقع «ليبانون ديبايت» عن المصادر قولها إن عون «سيتوجه إلى اللبنانيين برسالة مفصّلة يصارحهم فيها بكل الملفات، من زيارات المبعوث الأمريكي توماس باراك، إلى موضوع السلاح والواقع الأمني في الجنوب، إضافة إلى موضوع الإصلاحات والقوانين التي ستصدر في هذا الإطار».

وكان «حزب الله» اللبناني قدّم، الأسبوع الماضي، رده الرسمي بشأن مسألة سلاحه، مشيراً إلى موافقته العامة على مبدأ حصر السلاح بيد الدولة اللبنانية، لكنه وضع اشتراطات.

وأوضحت مصادر لبنانية أن رئيس مجلس النواب نبيه بري، الذي يتولى نقل موقف الحزب، يسعى لتوحيد الموقف اللبناني حيال بنود الورقة المقترحة. وأضافت أن «لبنان سيجري تعديلات على الورقة، وبخاصة فيما يتعلق بالجدول الزمني لتسليم السلاح، بحيث يتم تنفيذ التسليم بشكل مرحلي يضمن انسحاب إسرائيل من الأراضي اللبنانية المحتلة».

يشار إلى أن نزع سلاح الحزب مطلب دولي لتقديم المساعدة للبنان. وأشار السفير الأمريكي الجديد في لبنان ميشال عيسى، خلال جلسة الاستماع للجنة العلاقات الخارجية لتأكيد تعيينه، إلى أنّ نزع سلاح حزب الله بالكامل ليس خياراً بل هو أمر ضروري والوقت المناسب للتحرك هو الآن.

تأتي هذه التطورات وسط تصاعد التوترات على الحدود اللبنانية الإسرائيلية، مع مساع دولية مكثفة لدعم سيادة لبنان واستقراره، في ظل مطالبات لبنانية متكررة بضرورة انسحاب إسرائيل من الأراضي اللبنانية المحتلة ووقف انتهاكاتها للقرار الأممي 1701.

رفض أمريكي وانقسام أوروبي بشأن هذه الخطوة

الاعتراف بالدولة الفلسطينية تحوّل رمزي أم انعطافة استراتيجية؟

دبي - أمجد عرار

في خطوة تُعد الأولى من نوعها لبريطانيا منذ عقود، أعلن رئيس الوزراء كير ستارمر، أمس، أن بريطانيا ستعترف بدولة فلسطين في سبتمبر ما لم تتخذ الحكومة الإسرائيلية خطوات جوهرية لإنهاء «الوضع المروع» في غزة وتفي بشروط أخرى، وفقاً لبيان حكومي.

يأتي هذا الموقف الجديد وسط موجة أوروبية متصاعدة من الإعلانات عن نوايا الاعتراف بدولة فلسطين، في وقت تتعثر الجهود الدولية لوقف العدوان على غزة.

لم تأتِ الخطوة البريطانية في فراغ، فقد سبقتها فرنسا قبل أيام بإعلان نيتها الاعتراف رسمياً بدولة فلسطين خلال جلسة الجمعية العامة للأمم المتحدة المقبلة. كما أن دولاً مثل إسبانيا، وإيرلندا، والنرويج وسلوفينيا سبقت بريطانيا إلى هذا الموقف، ما يعكس اتجاهاً أوروبياً متصاعداً لفك الارتباط بسياسة الدعم الأعمى لإسرائيل، وبخاصة في ظل الصور الكارثية للبؤس والجوع التي تخرج من غزة.

رغم هذه الموجة، لا تزال دول كألمانيا، وكندا، وإيطاليا متمسكة بعدم الاعتراف بفلسطين إلا في إطار تسوية سياسية شاملة. أما الولايات المتحدة، فقد انتقدت هذه التحركات الأوروبية، معتبرة أنها تقوّض فرص استئناف مفاوضات السلام وتمنح «مكافأة» للفصائل الفلسطينية دون مقابل سياسي واضح.

المستشار الألماني فريدريش ميرتس قال أمس، إن حكومة برلين لن تعترف «الآن» بدولة فلسطينية، معتبراً أن هذه «ليست بالخطوة الصحيحة»، وفقاً لما نقلت عنه وكالة رويترز. وفي كلمة ألقاها خلال مؤتمر صحافي مشترك مع العاهل الأردني الملك عبدالله الثاني في مقر المستشارية ببرلين، قال ميرتس «أود أيضاً أن أؤكد صراحة أنه يجب ألا تكون هناك عمليات طرد أخرى، ولا أي خطوات أخرى نحو ضم الضفة الغربية». لكنه أوضح أن «الاعتراف بدولة فلسطينية هو إحدى الخطوات النهائية لحل الدولتين»، في إشارة إلى أن هذه الخطوة ليس أوانها الآن.

عرفات ورابين خلال توقيع اتفاق أوسلو سنة 1993| أرشيفية

لكن الموقف الأكثر أهمية وحسماً في هذا الاتجاه هو ما يصدر عن واشنطن. المتحدثة باسم الخارجية الأمريكية تامي بروس، قالت إن الحديث عن حل الدولتين في غير وقته، وإنه «ليس أكثر من حيلة دعائية تأتي في منتصف جهود دبلوماسية حساسة لإنهاء النزاع»، وفقاً لموقع «سكاي نيوز عربية».

تحمل المواقف الأوروبية التي تتجه للاعتراف دلالات رمزية قوية، وبخاصة بريطانيا باعتبار أنها كانت تاريخياً جزءاً من جذور القضية عبر وعد بلفور والانتداب على فلسطين. كما أن توقيت الحديث عن الاعتراف - بعد أكثر من 20 شهراً على الحرب المدمّرة على غزة - يمنح الفلسطينيين نصراً دبلوماسياً ولو رمزياً، ودافعاً معنوياً، في حين يزيد من عزلة إسرائيل دولياً.

ويرى الخطاب الرسمي الفلسطيني أن الاعتراف البريطاني- إذا اقترن بخطوات أوروبية أخرى- قد يسهم في خلق واقع دولي جديد يضغط نحو «حل الدولتين»، أو على الأقل يقيّد سياسات التوسّع الإسرائيلي.

لكن في المقابل، يرى محللون فلسطينيون أن إسرائيل قد تلجأ إلى إجراءات تصعيدية كرد فعل، مثل توسيع الاستيطان والاقتحامات والاعتقالات وهدم المنازل في الضفة الغربية.

كما أن العديد من دول العالم اعترفت ودعمت إعلان الاستقلال الفلسطيني عام 1988، وعدد كبير منها فتحت سفارات واستقبلت الراحل ياسر عرفات وخلفه محمود عباس كرئيسين، إلا أن ذلك لم يغير من الواقع على الأرض التي ظلت محتلة وتئن تحت وطأة الاستيطان ومئات الحواجز العسكرية الإسرائيلية. كما لم يتغير الواقع على الأرض بعد توقيع عرفات ورئيس الحكومة الإسرائيلية في حينه إسحاق رابين، اتفاق أوسلو برعاية الرئيس الأمريكي الأسبق بيل كلنتون.

وبين الاعتراف الرمزي والتغير الاستراتيجي، تبدو خطوات كهذه مهمة في لحظة مفصلية بمسار الصراع الفلسطيني الإسرائيلي، حتى وإن كانت رمزية ولا يترتب عليها شيء عملي، أي أن اتخاذها أفضل من عدمه.

نقاش أمريكي بريطاني بشأن آفاق استبدال زيلينسكي

روسيا تمتص غضب ترامب: لا نزال ملتزمين بالتسوية

موسكو، كييف - وكالات

لا يزال الصراع في أوكرانيا يراوح مكانه، وسط شد وجذب كبيرين، ففي حين أكدت موسكو التزامها بتسوية النزاع رداً على مهلة أمريكية جديدة أقصر أمداً من سابقتها، رشحت أنباء عن تدارس أمريكي بريطاني في آفاق استبدال الرئيس الأوكراني، فولوديمير زيلينسكي.

وأكد الكرملين، أمس، أنه لا يزال ملتزماً بتسوية النزاع في أوكرانيا، غداة مهلة جديدة حددها الرئيس الأمريكي، دونالد ترامب لنظيره الروسي فلاديمير بوتين لإنهاء الحرب. وقال الناطق باسم الرئاسة الروسية، دميتري بيسكوف، رداً على صحفيين: «أخذنا علماً بتصريح الرئيس ترامب، العملية الخاصة تتواصل، ونواصل أيضاً التزامنا بعملية سلام لحل النزاع بشأن أوكرانيا، والمحافظة على مصالحنا»، كما أعرب بيسكوف عن أسفه لما أسماه تباطؤ تطبيع العلاقات بين واشنطن وموسكو، مؤكداً أن بلاده مهتمة بدينامية أفضل في هذه العملية، مضيفاً: «للمضي قدماً نحتاج إلى الدفع من الجانبين».

في الأثناء، قالت وكالة الاستخبارات الخارجية الروسية، أمس، إن ممثلين عن الولايات المتحدة والمملكة المتحدة ناقشوا -بمشاركة مسؤولين أوكرانيين كبار- آفاق استبدال الرئيس الأوكراني، فولوديمير زيلينسكي. وأضافت الوكالة أن المناقشات جرت بمشاركة رئيس مكتب زيلينسكي أندريه يرماك، ورئيس الاستخبارات العسكرية الأوكرانية كيريلو بودانوف، بالإضافة إلى القائد العام السابق للقوات المسلحة الأوكرانية والسفير الحالي لدى لندن، فاليري زالوجني. وذكرت الاستخبارات الروسية أن واشنطن ولندن قررتا ترشيح زالوجني لتولي منصب رئيس أوكرانيا، مضيفة أن استبدال زيلينسكي أصبح شرطاً أساسياً لإعادة ترتيب علاقات كييف مع الغرب، ولا سيما الولايات المتحدة، وفق تعبيرها.

جنود أوكرانيون يطلقون نيران مضادات أرضية باتجاه مسيّرات روسية في دنيبروبيتروفسك | أ.ف.ب

تطورات ميدانية

ميدانياً، قتل 20 شخصاً على الأقل، وأصيب أكثر من 40 بجروح جراء ضربات روسية استهدفت -ليلاً- منطقتي زابوريجيا ودنيبروبتروفسك في أوكرانيا، وفق ما أوردت السلطات المحلية. وفي زابوريجيا، أفاد مسؤول مكتب الرئيس الأوكراني، أندريه يرماك، عن سقوط 16 قتيلاً و35 جريحاً جراء سلسلة من عمليات القصف طالت معتقلاً، منددا بما أسماها جريمة حرب جديدة يرتكبها الروس. كما أدت 3 هجمات على منطقة دنيبروبتروفسك إلى سقوط ما لا يقل عن 4 قتلى و8 جرحى، بحسب ما ذكر رئيس الإدارة المحلية سيرغي ليساك على تلغرام. وأشار إلى أن هذه الهجمات بواسطة مسيرات متفجرة استهدفت بلدات ميجييفسكا، ودوبوفيكيفسكا، وسلوفيانسكا.

وفي روسيا، قتل شخص في منطقة روستوف الجنوبية إثر هجوم أوكراني بمسيرات، حسب ما أعلن حاكم المنطقة يوري سليوسار. وكتب سليوسار، على تلغرام، أن الهجوم استهدف مناطق سالسك، وكامنسك شاختينسكي، وفولغودونسك، وبوكوفسكي، وتاراسوفسكي. وفي سالسك تضررت سيارة في شارع أوترافسكي، وقتل السائق الذي كان فيها، بحسب الحاكم. وأفادت السكك الحديد الروسية بأن حطام مسيرات سقط على محطة سالسك، ملحقاً أضراراً بقطار ركاب وقطار بضائع، من دون التسبب في إصابات. وقال سلاح الجو الأوكراني: إن روسيا أطلقت 37 مسيرة وصاروخين، ليلاً، مضيفاً أن أنظمته للدفاع الجوي أسقطت 32 من تلك المسيرات.

قصف سجن

على صعيد متصل، قتل 17 شخصاً على الأقل وجرح عشرات آخرون في ضربة روسية على سجن بوسط أوكرانيا، ليل الاثنين الثلاثاء، وفق ما أعلنت كييف. وقال الرئيس الأوكراني، فولوديمير زيلينسكي: «إن قصف السجن لم يكن عرضياً». وذكر، في بيان على مواقع التواصل الاجتماعي، أن الضربة كانت متعمدة وليست عرضية، مضيفاً: «لا يمكن أن يكون الروس غير مدركين أنهم كانوا يستهدفون مدنيين في تلك المنشأة».

وقالت وزارة العدل الأوكرانية، إن الضربة على السجن أسفرت عن مقتل 17 شخصاً على الأقل، وإصابة 42 آخرين، بينهم موظف في السجن. وكتب مسؤول مكتب الرئيس الأوكراني، أندريه يرماك، على منصات التواصل الاجتماعي: «يتعين أن يواجه نظام بوتين، الذي يوجه أيضاً تهديدات ضد الولايات المتحدة من خلال بعض مؤيديه، ضربات اقتصادية وعسكرية تجرده من قدرته على شن الحرب».

فيضانات مدمرة تجتاح مناطق ومقاطعات واسعة شمال شرقي رومانيا | أ.ف.ب

البرتغال تكافح حرائق غابات في مناطق عدة

مقتل 30 شخصاً وإجلاء 80 ألفاً إثر أمطار غزيرة في الصين

بكين، لشبونة - وكالات

لقي 30 شخصاً مصرعهم وتم إجلاء أكثر من 80 ألف شخص من ديارهم في بكين بسبب أمطار غزيرة هطلت على العاصمة الصينية، وفق ما أعلن الإعلام الرسمي، أمس. وقالت وكالة أنباء الصين الجديدة شينخوا، إن أحدث موجة من العواصف الرعدية الشديدة أسفرت حتى منتصف ليل الإثنين عن مقتل 30 شخصاً في بكين، بينما قالت صحيفة بيجينغ ديلي الرسمية على حسابها في موقع ويتشات، إنه حتى الآن تمّ إجلاء ما مجموعه 80.332 شخصاً في العاصمة. ويشهد شمال الصين، بما في ذلك العاصمة ومقاطعات خبي وجيلين وشاندونغ، أمطاراً غزيرة منذ الإثنين. ووفق وسائل الإعلام الرسمية الصينية، فإن الأمطار الغزيرة المستمرة تسببت في كوارث خطرة، مشيرة إلى أن حي ميبون الواقع في شمال شرق بلدية بكين، سجل سقوط أعلى عدد من الضحايا. كما لحقت أضرار بالغة بحي هوايرو الواقع في شمال بكين وكذلك بحي فانغشان الواقع في جنوب غرب المدينة، وفقاً للمصادر نفسها.

130 قرية في الظلام

وأدت الأمطار الغزيرة إلى قطع عشرات الطرق وانقطاع الكهرباء عن أكثر من 130 قرية مجاورة للعاصمة. وقالت صحيفة بيجينغ ديلي، في تنبيه إلى السكان: يرجى الانتباه إلى توقعات الطقس والتحذيرات، وتجنب التوجه إلى المناطق عالية الخطورة إلا للضرورة القصوى. بدوره، حض الرئيس الصيني، شي جينبينغ، مساء أول من أمس، السلطات على تسريع جهود إيواء سكان المناطق المعرضة لخطر فيضانات.

في الأثناء، يحاول المئات من عناصر الإطفاء، إخماد حرائق تشتعل في أنحاء البرتغال، وتخشى السلطات من أن تؤجحها درجات الحرارة المرتفعة والرياح القوية. وأُعلنت في كل أنحاء البلاد تقريباً حالة الإنذار، أمس، بسبب مخاطر قصوى أو مرتفعة جداً من اندلاع حرائق، بحسب توقعات المعهد البرتغالي للبحر والغلاف الجوي. ويكافح 1500 عنصر إطفاء قرابة 10 حرائق، ولا سيما حريقين كبيرين في شمال البلاد ووسطها.. ففي وسط البرتغال يحاول نحو 500 عنصر السيطرة على حريق حول بلدة أروكا. وفي الشمال تتسع رقعة حريق اندلع في محيط بونتي دا باركا، علماً بأن أربع طائرات انضمت لجهود الإطفاء. وقال رئيس بلدية بونتي دا باركا، أوغوستو مارينهو، إنه حريق ينطوي على صعوبات، في منطقة جبلية وينتشر بسرعة مع الكثير من الرياح ويمتد قرب مناطق سكنية.

ناقلات جنود قرب الحدود بين تايلاند وكمبوديا | رويترز

تايلاند تتهم كمبوديا بانتهاك وقف إطلاق النار

بانكوك - أ.ف.ب

اتهم الجيش التايلاندي كمبوديا بانتهاك وقف إطلاق النار الذي توصل إليه البلدان بوساطة ماليزيا، وبدأ سريانه منتصف ليل الاثنين، لوقف الاشتباكات الحدودية الدائرة بينهما منذ 5 أيام، مشيراً إلى أن القتال تواصل، أمس الثلاثاء، في مواقع حدودية عدة. وقال ريتشا سوكسوانون، نائب الناطق باسم الجيش التايلاندي، في بيان: إنه بعد إعلان وقف إطلاق النار، أُبلغ عن اضطرابات في منطقة فو ماكوا تسبب فيها الجانب الكمبودي، ما أدى إلى تبادل لإطلاق النار بين الجانبين استمر حتى صباح الثلاثاء، كما وقعت اشتباكات في منطقة سام تايت استمرت حتى الساعة 5:30 بالتوقيت المحلي.

واتفقت تايلاند وكمبوديا على وقف غير مشروط لإطلاق النار اعتباراً من منتصف ليل الاثنين، وفق ما أعلن رئيس الوزراء الماليزي، أنور إبراهيم، الذي توسط في المفاوضات بين الطرفين. وقال إبراهيم: «توصلت كمبوديا وتايلاند إلى اتفاق مشترك ينص على وقف فوري وغير مشروط لإطلاق النار يسري اعتباراً من منتصف ليل الاثنين». وعدّ رئيس الوزراء الكمبودي، هون مانيت، من جانبه، هذا الاتفاق يشكل تسوية للمضي قدماً.

تقارير «البيان»

السودان.. جوع يتفاقم واستعار الصراع يعيق المساعدات

الخرطوم – طارق عثمان

في ظل حالة من التشظي وانسداد الأفق السياسي تواصل نيران الحرب التهام ما تبقى من السودان، دون أفق لنهايتها، ورغم انحسار المواجهات العسكرية في العاصمة الخرطوم وولايات الوسط، إلا أن ارتفاع وتيرتها في إقليمي كردفان ودارفور يضيف لسجل الحرب ملايين الضحايا الجدد، لا سيما أن العمليات الحربية الدائرة هناك عطلت الخدمات وشلت سبل الإنتاج، وأدخلت سكان الإقليمين في دائرة مغلقة محاطة بالجوع والمرض.

مر عامان وأكثر، والسودان يعيش في دوامة صراع مدمر، قتل فيه عشرات الآلاف من الأشخاص، بينما فر الملايين ما بين نازح ولاجئ بحثاً عن الآمان، فيما لا تزال مساعي إيجاد تسوية سلمية تراوح محلها في ظل إصرار طرفي النزاع على الحسم العسكري، ولم تطرق المبادرات الإقليمية والدولية حتى الآن أبواب الحل بالضغط على المتقاتلين للرضوخ والجلوس في طاولة حوار تنهي معاناة السودانيين.

ومع إطالة أمد الحرب تتفاقم الأوضاع الإنسانية بشكل أكثر سوءاً، حيث لا تزال الأزمة في السودان تخلف عواقب وخيمة على ملايين الأشخاص، فالاحتياجات الإنسانية، بحسب مكتب الأمم المتحدة لتنسيق الشؤون الإنسانية، في أعلى مستوياتها على الإطلاق، إذ يحتاج 30.4 مليون شخص إلى المساعدة، وتسعى الأمم المتحدة إلى جمع 4.2 مليارات دولار في عام 2025 لمساعدة 21 مليون شخص في جميع أنحاء السودان، غير أنها تشكو من نقص التمويل وتخفيضات الميزانية من قبل الجهات المانحة، ما أجبر شركاء العمل الإنساني بحسب المكتب الأممي على إعادة ترتيب أولوياتهم.

معاناة إنسانية واسعة يعانيها السودانيون بسبب الحرب | أرشيفية

أوبئة تنتشر.. وأمن غائب

وتعالت صرخات الجوع في مناطق في دارفور وشمال وجنوب كردفان، إذ سجلت أسعار السلع أرقاماً قياسية، حيث بلغ سعر جوال الدخن الواحد 4 ملايين جنيه. وناشدت الشبكة الشبابية للمراقبة المدنية الجهات العاملة في الحقل الإنساني القيام بمسؤولياتها في رفع المعاناة الإنسانية عن سكان هذه المناطق، وطالبت في الوقت ذاته المتقاتلين للسماح بمرور المساعدات وفتح مسارات آمنة لوصول السلع الغذائية دون تقييد.

وتبعاً لتردي الأوضاع الأمنية وشدة المواجهات التي أعاقت وصول المساعدات الإنسانية تنهش الأمراض والأوبئة أجساد السودانيين في مناطق الصراع حتى أولئك المقيمين في الولايات الآمنة نسبياً، حيث ارتفعت معدلات الإصابة بمرض الكوليرا إلى 91034 إصابة، بينها 2302 حالة وفاة بـ116 محلية في 17 ولاية، وسجل الأسبوع الماضي وحدة 1307 إصابات بالكوليرا، منها 18 حالة وفاة، بـ35 محلية في 12 ولاية.

وتتضاعف معاناة السودانيين بشكل يومي مع استمرار تداعيات الحرب، وتهالك البنى التحتية، وانهيار خدمات المياه والكهرباء والصحة، التي توقفت في العديد من الولايات لما يزيد على عامين، بينما ظلت متقطعة في ولايات أخرى، وهي التحديات ذاتها التي تقف عائقاً أمام عمليات العودة الطوعية لنازحي العاصمة الخرطوم، الذين يأملون في العودة لمنازلهم التي هجروها بسبب المعارك.

الآراء المنشورة لا تعبر بالضرورة عن رأي «البيان» التي ترحب بالردود والرأي الآخر

كلمة أديب

الجرائم في غزة

عماد الدين أديب

كاتب ومفكر مصري

سوف يذكر التاريخ أن ما يحدث في غزة هو «جريمة إنسانية بشعة» في حق مواطنين مدنيين عزل غير مقاتلين يتعرضون في هذا العصر لأبشع وسائل الحصار والتجويع والتشريد والحرمان من أبسط قواعد الحياة في العلاج والدواء والاتصالات وممارسة الشعائر والقدرة على التواصل.

سكان غزة تم حصارهم داخل القطاع البالغة مساحته 360 كم منذ عام 2008، وتم إغلاق كل المعابر البرية والجوية والبحرية منذ أكثر من 20 شهراً. هؤلاء نزحوا داخلياً أكثر من 12 مرة في غضون هذه المدة. هؤلاء يعيشون في 3 مناطق محاصرة داخل القطاع لا تزيد على ثلث المساحة. هؤلاء فقدوا أكثر من 90% من منازلهم، وأكثر من 85% من البنية العمرانية للقطاع.

هؤلاء يموت منهم أكثر من 30 طفلاً يومياً بسبب سوء التغذية والعطش وانعدام الدواء. هؤلاء استشهد منهم قرابة ألف مدني وهم على أعتاب مراكز المساعدات الإنسانية المزعومة بالرصاص الحي من قوات الاحتلال الإسرائيلي.

> كل هذا السجل الأسود لن يتم محوه أو تبريره مهما كانت الأسباب أو الأعذار

هؤلاء استشهد منهم أكثر من 60 ألف مواطن وجرح وفقد 140 ألف مواطن مدني منذ 7 أكتوبر 2023.

كل هذا السجل الأسود الذي يكتب في صحيفة الائتلاف الديني المتطرف الحاكم في إسرائيل لن يتم محوه أو تبريره مهما كانت الأسباب أو الأعذار. هذا السجل لا يمكن بعد كل هذه الجرائم تبريره بأكذوبة أو ادعاء حق إسرائيل في الدفاع عن نفسها.

إسرائيل هي قوة احتلال باعتراف المجتمع الدولي والقرارات الدولية، ولكن حتى لو تم إقرار مبدأ حق الدفاع عن النفس، فإن المنطق يقول إن الرد في الفعل يكون متناسباً مع الفعل ذاته. لا يمكن القبول منطقياً وعقلياً بأن ما تم في يوم واحد في 7 أكتوبر يتم الرد عليه في ألف يوم، وأن حصيلة ما تم يوم 7 أكتوبر يكون ثمنها كل جرائم الإبادة هذه.

إن سمعة الشعب اليهودي الذي عانى من الهولوكست والمحارق في زمن هتلر أثناء الحرب العالمية الثانية حولته من ضحية تاريخية إلى قاتل تاريخي.

إخوان «الغاية تبرر الوسيلة»

ضياء رشوان

diaarashwan@gmail.com

باحث وكاتب والرئيس الفخري لاتحاد الصحفيين العرب

إنها الحملة الأكثر شراسة وكذباً التي تشنها جماعة «الإخوان» والجهات الملتحقة بها على النظام السياسي في مصر، منذ إسقاط شعبها الأبي حكم الجماعة بثورته العظيمة في 30 يونيو 2013، وهو ما يشهد عليه تنسيق وتقسيم الأدوار بين مجموعات وأفراد وصفوف مترابطة من القائمين بالتحريض وممارسة الأكاذيب، والإلحاح على هذا ليلاً ونهاراً.

أما عن هذه الأكاذيب فخلاصتها بسيطة ومباشرة، بحسب مزاعمهم: مصر هي التي تحاصر قطاع غزة، وتتآمر على أهله بمنع دخول المساعدات الإنسانية من غذائية وطبية إليه، مع كامل قدرتها على كسر هذا الحصار! اندفعت تقول هكذا، كل أبواق الجماعة والملتحقة بها، وأعداد من المتعاطفين مع مأساة الشعب الفلسطيني والمتحمسين لأي نوع من المساندة له، دون علم كافٍ أو حتى دون علم على الإطلاق، بحقيقة ما يجري على الأرض منذ السابع من أكتوبر 2023.

وبدا سعار الهجوم على مواقف الحكم المصري لافتاً لكثيرين ممن لا يدركون تقدير الموقف الإخواني لهذه اللحظة، كما لم ينتبهوا لما يشوب هذه الحملة من متناقضات وأكاذيب صارخة قاتلة فيها ولها، فأما عن هذا التقدير الإخواني فهو قائم على أن عظم مأساة غزة وأهلها، وخصوصاً المجاعة التي تجتاحهم منذ بدء الاجتياح الإسرائيلي للقطاع في مايو الماضي، أصبح الأكثر تأثيراً في مشاعر الشعوب العربية كافة، ومن بينها الشعب المصري، ومن ثم يسهل استغلاله لتحريكهم في الاتجاه الذي تريده الجماعة.

وبعد فشل إعلام الجماعة الذريع طيلة الأعوام الـ 12 الماضية في تأليب المصريين على حكمهم عبر استغلال القضايا الداخلية، بالرغم من احترافه الاختلاق والتزوير والكذب والتهويل لكل همسة تحدث في وادي النيل، وجد في القضية الفلسطينية التي هي من أبرز ثوابت اتجاهات ومشاعر المصريين، لكي يحاول باستغلالها التحريض على هذا الحكم، عسى أن يصل إلى هدفه الحقيقي، وهو إسقاطه، وليس نصرة فلسطين ولا شعبها الشقيق البطل.

وأما عن المتناقضات الفجة القاتلة والتي تؤكد أن السابق هو الهدف الحقيقي للجماعة وإعلامها فهي أكثر من أن تحصى. وللاختصار، نشير أولاً إلى أن استراتيجية الإخوان الحركية الرئيسية تمثلت في حشد أفرادهم والجهات الملتحقة بهم، وبعض من حسني النية المتعاطفين مع الشعب الفلسطيني غير العالمين بما يجري واقعياً، نحو التعدي على البعثات الدبلوماسية المصرية في بعض عواصم العالم، بالحجة الكاذبة بأن مصر تحاصر غزة، وقد تأكد الهدف الحقيقي المشار إليه للجماعة من هذا التحرك، فهي لم تجرؤ ولا تريد على الاقتراب، ولو بعد عدة كيلو مترات من أي مقر رسمي لإسرائيل في أي مكان من العالم، ولم يدعُ إعلام الجماعة أبداً لمثل هذا التحرك ضد من يشن حرب الإبادة والتجويع على غزة وشعبها، والمفترض أنه الهدف الصحيح إذا كان الغرض هو مساندة الشعب الفلسطيني والدفاع عنه.

وأما التناقض الثاني الكبير فهو يأتيهم من إسرائيل نفسها، فلمرات عديدة، وعلى ألسنة كبار قياداتها السياسية والعسكرية والبرلمانية، اتهموا مصر بأنها هي التي تساند مقاومة شعب غزة بكل ما لديها من سبل، وبأنها بتحديث جيشها وبإبقائه على أهبة الاستعداد تكتيكياً واستراتيجياً، تمثل تهديداً حقيقياً وخطيراً على أمن إسرائيل، فقد اتهم رئيس الوزراء، نتانياهو، مصر مرتين في أسبوع واحد في سبتمبر الماضي، بأنها وراء تهريب كل ما تحتاج إليه الفصائل الفلسطينية في غزة، وأنه لهذا لن يتنازل عن احتلال ممر فيلادلفيا، الذي يفصل القطاع عن مصر. وفي فبراير من العام الجاري عاد نتانياهو من جديد ليشن هجوماً حاداً على مصر، في مقابلة مع شبكة فوكس نيوز الأمريكية، لأنها هي التي تمنع الفلسطينيين من مغادرة قطاع غزة. وذهب وزير المالية الإسرائيلي المتطرف، بتسلئيل سموتريتش، إلى أبعد من رئيسه، خلال اجتماع الحزب الصهيوني الديني بالادعاء بأن مصر مسؤولة بشكل كبير عما حصل في السابع من أكتوبر.

> تنسيق وتقسيم أدوار بين مجموعات وأفراد من المحرّضين وممارسي الأكاذيب ليل نهار

وفي الشهر نفسه، أعرب رئيس أركان الجيش الإسرائيلي السابق، هرتسي هاليفي، عن قلقه مما أسماه: التهديد الأمني من مصر، لأن جيشها كبير ومتطور وحديث في كل قطاعاته. وقبلها بأيام تساءل مستنكراً مندوب إسرائيل بالأمم المتحدة عن أسباب اقتناء الجيش المصري معدات عسكرية حديثة رغم عدم مواجهة البلاد أي تهديدات، معتبراً أن ذلك يدعو للقلق. وقبل يومين فقط عقدت في الكنيست جلسة حوارية ثانية، وكانت الأولى في أبريل الماضي، بعنوان: الحدود المصرية - الإسرائيلية والواقع الأمني المتغير، شهدت هجوماً جارفاً على التحركات العسكرية المصرية في سيناء، واتهامات علنية لمصر بأنها الخطر الأكبر على إسرائيل، وأنها أكبر دولة معادية للسامية في العالم العربي. هذا هو الهدف الحقيقي لحملة «الإخوان»، وهذه هي بعض من تناقضاتها القاتلة، ولكن هكذا هي الجماعة، التي تطبق دوماً، وبإخلاص قاعدة ميكافيللي: «الغاية تبرر الوسيلة».

نهاية عولمة وولادة أخرى

الهاشمي نويرة

hachminouira@yahoo.com

كاتب تونسي

عاد شبح نشوب حرب تجارية يخيم من جديد على العلاقات الدولية، وذلك رغم الاتفاق المعلن بين الولايات المتحدة الأمريكية والاتحاد الأوروبي حول التعريفات الديوانية، حيث وافق الأوروبيون على فرض واشنطن زيادة بـ15% على المنتجات والسلع الأوروبية التي تدخل الولايات المتحدة. واعتبرت عديد الدول الأوروبية، أن هذا الاتفاق غير عادل ولا يمكن له الدوام، رغم أنه حقق بعض الاستقرار النسبي في التعامل وشأنه في ذلك شأن اتفاق سبق بين الصين والولايات المتحدة. ويجمع الملاحظون على أن الرئيس الأمريكي، دونالد ترامب، استطاع فرض الاتفاق مع الاتحاد الأوروبي استناداً إلى منطق القوة وأن الولايات المتحدة خرجت المستفيد الأبرز وربما الوحيد من هذا الاتفاق.

ويأتي هذا الاتفاق ليعلن عن مزيد من إضعاف منظمة التجارة الدولية التي كانت تمثل الإطار الأمثل للتفاوض وحسم النزاعات عند الاقتضاء. وتعد منظمة التجارة الدولية أحد أطر العمل والتعاون متعدد الأطراف التي انبثقت إثر الحرب العالمية الثانية، وهي الأداة الاقتصادية للتعاون والعمل متعدد الأطراف، فيما يصنف صندوق النقد الدولي، وكذلك البنك العالمي، من الأدوات المالية لهذا العمل المشترك متعدد الأطراف. وتجسد منظمة الأمم المتحدة وهياكلها المختصة الأداة الأساسية لهذا النظام، والتي من مهامها فرض الأمن والسلم الدوليين وكذلك المساعدة على تحقيق تنمية متوازنة ومستدامة لكل الدول.

وتأتي هذه التطورات لتؤشر إلى أن صرح نظام العمل متعدد الأطراف الذي عقب الحرب الكونية الثانية بدأ يتهاوى وبدأت بالتدريج السيادات الوطنية والقومية تكتسح مجالات العمل المشترك ومتعدد الأطراف، وعاد منطق القوة وموازين القوى للتحكم بالمطلق في العلاقات الدولية، من خلال عودة الحمائية الاقتصادية ومن خلال اعتبار موازين القوّة أساس التحكم في العلاقات الدولية الاقتصادية وغيرها.

وتجلت هذه التطورات بالخصوص في مواقف وقرارات عديد الدول ومنها وأساساً الولايات المتحدة التي ضاعفت من تلويحها بالانسحاب من منظمتي التجارة العالمية واليونسكو، وأغرقت العالم في بحر صراع التعريفات الجمركية.

وتعمقت الأزمة أكثر مع القانون الجديد الذي تبناه الكونغرس الأمريكي مؤخراً والذي يبيح لإدارة ترامب إلغاء أو تجميد أو تعليق تمويل منظمة الأمم المتحدة والهياكل التابعة لها وكذلك مهام فرض السلم في العالم، ما يدفع إلى القول إن النظام العالمي المنبثق من الحرب الكونية الثانية بلغ مرحلة الحرج وقارب على الانتهاء.

ويمثل إضعاف العمل بالقواعد المشتركة للتجارة الدولية والتفاوض وفق منطق القوة والمصالح السيادية للدول نهاية فعلية لمنظمة التجارة العالمية الإطار الموحد للعمل المشترك في المستوى الاقتصادي، كما أن التوظيفات السياسية المشطة لصندوق النقد الدولي والبنك العالمي، راكمت مزيداً من التململ لدى دول الجنوب الشامل وبدأت موجات رفض سياسات هذين المؤسستين التي رأت فيها شعوب وقادة هذه الدول ضرباً لمصالحها القومية والوطنية، فانتفضت ضدها، وبحثت عن حلول لأزماتها بتغليب التعاون الثنائي خارج هذه الأطر المشتركة.

ولا يبدو أن مصير الأمم المتحدة والهياكل التابعة لها أفضل، إذْ إنّ الفشل في تحقيق السلم والأمن في مناطق عديدة من العالم وبخاصة قضية الشعب الفلسطيني، واعتماد سياسة تعدد المكاييل، وتوظيف القانون الدولي حسب مقاسات الدول والقضايا، والعقم المزمن للقضاء على العديد من الأسباب ومنها أن آليات تنفيذ قرارات محكمتي العدل والجنايات الدوليتين لا تزال بين أيدي الدول وتخضع فقط لموازين القوة.

> البشرية تتجه إلى عالم متعدد شعاره رفض القديم والمطالبة بجديد

إن البشرية تتجه بلا شكّ إلى عالم متعدد الأقطاب شعاره رفض القديم والمطالبة بجديد يحاول كل قطب نحته على مقاس مصالحه وهي نقطة الالتقاء الوحيدة بين الولايات المتحدة التي تتنصل من كل الالتزامات والقوانين وتسعى إلى فرض مصالحها بالقوّة بكل أشكالها، وأوروبا التي تتأرجح بين تمسكها بقيم الليبرالية النبيلة والدفاع عن مصالحها الاقتصادية والحيوية ضد طغيان الولايات المتحدة وتعاظم الدور الصيني، وجنوب شامل يصر على بناء أنماطه التنموية بكل في استقلالية تامة عن القطبين.

ولعل كل هذه المؤشرات تدلل على نهاية عولمة ما بعد الحرب الكونية الثانية وتعلن بداية أخرى، وإن العالم لذلك مقدم على تحولات دراماتيكية قد تغير في العمق طبيعة التعاون الدولي في اتجاه يحافظ على شكل من أشكال التعاون والعمل متعدد الأطراف أو هو قانون الغاب والبقاء فيه للأقوى بقطع النظر عن مدى صوابه وصلاحه.

30 يوليو

حدث وتاريخ

1971 مركبة الفضاء «أبولو 15» تهبط على سطح القمر.

1999 تنصيب العاهل المغربي الملك محمد السادس على العرش رسمياً.

2005 مقتل زعيم جنوب السودان جون قرنق في حادث تحطم مروحية.

2013 انتخاب ممنون حسين رئيساً لباكستان خلفاً لآصف علي زرداري.

البيان
الرياضي

الأربعاء 05 صفر 1447 | 30 يوليو 2025 | العدد 16472

«اسكندنافيا» بطلاً لسباق «جودوود كب ستيكس»

«دبي تريجر» لجودلفين تتألق في افتتاح مهرجان «جودوود»

«روزاليون» يقود طموحات خيول الإمارات في قمة اليوم

«اسكندنافيا» بطلاً لسباق «جودوود كب ستيكس» | من المصدر

دبي - علي الظاهري

تألقت المهرة «دبي تريجر» لجودلفين في انطلاقة مهرجان «جلوريوس جودوود» على مضمار جودوود في المملكة المتحدة بعد فوزها بلقب سباق المهرات لمسافة 1200 متر بقيادة الفارس أوشين ميرفي وإشراف المدرب العالمي سعيد بن سرور، مسجلة زمناً قدره 1.10.13 دقيقة بعد صراع مثير بفارق رقبة عن «أندر ذا تويلايت» بقيادة روزا ريان وإشراف مايكل بليك.

وحلق «اسكندنافيا» لمايكل تابور وديريك سميث ومسز جون ماجنير بلقب الشوط التحمل الرئيسي «جودوود كب ستيكس» لمسافة 3200 متر من «الفئة الأولى» بقيادة واين لوردان وإشراف المدرب الإيرلندي إيدن أوبراين مسجلاً زمناً قدره 3.27.96 دقائق بفارق ثلاثة أرباع الطول عن «إلينوي» بقيادة ريان مور وإشراف أوبراين أيضاً، فيما حل في المركز الثالث «سويت ويليام» بقيادة روبرت هافلين وإشراف جون وثادي جوسدن.

وخلال فعاليات الافتتاح وقع حادث مأساوي بعد تعرض الجواد «تروشان» بطل نسخة 2021 لإصابة قاتلة، لتودع الفارسة هولي دويل الجواد الذي حققت معه العديد من البطولات برسالة حزينة.

وحل «موريس دانسر» لجودلفين بقيادة وليام بيوك وإشراف جون وثادي جوسدن وصيفاً في سباق «فينتج ستيكس» للفئة الثانية لمسافة 1400 متر بعد صراع مثير بفارق رأس عن «زافاتيري» بطل السباق بقيادة شارلز بيشوب وإشراف إيف جونسون هوتون محققاً زمناً قدره 1.26.43 دقيقة.

«روزاليون» يطارد القمة

من جهة أخرى، تواصل خيول الإمارات التحدي في مهرجان جودوود عبر مشاركتها ضمن فعاليات وأشواط اليوم الثاني من الكرنفال أبرزها الشوط الرئيسي «قطر سسيكس ستيكس» لمسافة الميل «1600 متر» من الفئة الأولى بمشاركة «روزاليون» بشعار الشيخ محمد بن عبيد آل مكتوم بإشراف المدرب ريتشارد هانون، ومن المتوقع أن يشهد الشوط منافسة قوية في ظل مشاركة أسماء بارزة على رأسها «فيلد أوف جولد» بشعار جودمنت بطل سباق 2000 جينيز الايرلندي.

«دبي تريجر» تألقت في اليوم الافتتاحي للمهرجان | من المصدر

وتعود «رومانتيك ستايل» لجودلفين بإشراف شارلي أبلبي إلى المنافسات عبر سباق أوك تري ستيكس للفئة الثالثة في لمسافة 1400 متر ويشهد السباق مشاركة «جبارة» بشعار سمو الشيخ أحمد بن راشد آل مكتوم بإشراف روجر فاريان و«برايت ثندر» للشيخ راشد بن دلموك آل مكتوم بإشراف كيه آر بورك.

ويشارك جواد الإنتاج المحلي لجودلفين «مليتاري كود» بإشراف شارلي أبلبي في سباق «مولكومب ستيكس» لمسافة 1000 متر للفئة الثالثة بجانب «ديكينزيان» بشعار الشيخ محمد بن عبيد آل مكتوم بإشراف كيفن ريان.

وتحدث شارلي أبلبي عن مشاركة خيول جودلفين في المهرجان والتي يشرف على تدريبها، وقال: تعود «رومانتيك ستايل» للمنافسة على مسافة أطول، رغم أن السباق في جودوود يقام على سبعة فيرلونغ «1400 متر» سريع، وهو ما يأمل أن يناسبها. مشيراً إلى أن تحضيراتها كانت سلسة، وإذا قدمت مستواها الحقيقي، ستكون حاضرة في المنافسة على اللقب.

تير شتيجن يخضع لجراحة ناجحة في الظهر

مدريد - د ب أ

أعلن نادي برشلونة الإسباني، أمس، أن الألماني مارك أندريه تير شتيجن حارس مرمى الفريق، قد خضع لجراحة ناجحة في أسفل الظهر.

أضاف النادي الإسباني، في بيان رسمي، أن تير شتيجن لن يكون جاهزاً للمباريات، وسيحدد برنامج التعافي موعد عودته للملاعب.

ويتوقع الأطباء أن يغيب الحارس الألماني الدولي لمدة ثلاثة أشهر على الأقل.

وتدرب تير شتيجن بمفرده طول الأسبوع الماضي، بسبب آلام في الظهر، وتكهن بعضهم في البداية بأن الأمر مرتبط بإبلاغه بأنه سيكون الحارس الثالث للفريق خلف زميليه خوان جارسيا وفويتشيك تشيزني المنضمين حديثاً.

وقبل العملية الجراحية، ربطت تقارير صحفية تير شتيجن بالانتقال إلى أندية أخرى مثل: مانشستر سيتي، وتشيلسي، وميلان، وإنتر ميلان، وموناكو.

مونديال السباحة.. الروماني بوبوفيتشي يحرز لقبه العالمي الثاني

سنغافورة - أ ف ب

أحرز الروماني دافيد بوبوفيتشي، بطل أولمبياد باريس 2024، لقبه العالمي الثاني في سباق 200 م حرة، أمس، في منافسات السباحة ضمن بطولة العالم للألعاب المائية المقامة في سنغافورة حتى الثالث من أغسطس.

وكان بوبوفيتشي متأخراً بعد 150 متراً، لكن ابن العشرين عاماً انتفض في الأمتار الخمسين الأخيرة وفاز بالسباق بتسجيله 1:43.53 دقيقة، متقدماً على صاحب برونزية باريس 2024 الأمريكي لوك هوبسون (1:43.84 ث) والياباني تاتسويا موراسا (1:44.54 ث) اللذين حلا في المركزين الثاني والثالث تواليا.

واعتبر الروماني أن تتويجه، أمس، باللقب العالمي «أفضل من (ذهبية) الأولمبياد بصراحة»، مضيفاً «هل تعلمون لماذا؟ لقد تمرنت كثيراً من أجل الألعاب الأولمبية لكن هذا العام كان أكثر استرخاء وسهولة. أنا فخور جداً بنفسي».

وأضاف بوبوفيتشي لقب السباق في سنغافورة إلى ذلك الذي أحرزه عام 2022 في بودابست حين توج أيضاً بلقب 100 م حرة، السباق الذي نال فيه البرونزية خلال أولمبياد باريس 2024.وغاب عن نهائي هذا السباق صاحب فضية أولمبياد باريس، البريطاني ماثيو ريتشاردز، بعد فشله في تجاوز الدور نصف النهائي.

دافيد بوبوفيتشي توج بذهبية 200 متر سباحة حرة | أ ف ب

راشفورد: برشلونة فريق مثالي ومتعطش للألقاب

برشلونة - د ب أ

أكد الجناح الدولي الإنجليزي ماركوس راشفورد أن فريق برشلونة جعله يشعر «كأنه في المنزل» بعد انضمامه إلى بطل الدوري الإسباني لكرة القدم على سبيل الإعارة.

وقال في مؤتمر صحفي أمس: «أريد أن أفوز بأكبر عدد من الألقاب وأشعر بأن برشلونة نادٍ ضخم في عالم كرة القدم، لذا فهو المكان المثالي بالنسبة لي». وأضاف في تصريحاته التي نقلتها وكالة الأنباء البريطانية (بي إيه ميديا): «لقد رأيتم الفريق في الموسم الماضي، إن لديهم فريقاً شاباً طموحاً، وأريد إضافة صفاتي وشخصيتي وتحسين الفريق ومساعدتهم على الفوز».

واختتم راشفورد قائلاً: «يبدو الأمر كأنني في المنزل. أشعر بأنني اتخذت القرار الصحيح. أنا متحمس ويتملكني الشغف للعب المباراة الأولى أمام الجماهير».

وانضم راشفورد (27 عاماً) إلى برشلونة على سبيل الإعارة لمدة موسم واحد، ويتضمن اتفاق النادي الكتالوني مع مانشستر يونايتد الإنجليزي خياراً لجعل الصفقة دائمة.

وفاة أوليفيراس بطلة العالم السابقة في الملاكمة

بيونس أيرس - رويترز

ذكرت تقارير إعلامية أرجنتينية، أمس، أن الملاكمة السابقة أليخاندرا أوليفيراس، بطلة العالم في أربع فئات للوزن، فارقت الحياة عن 47 عاماً بعد إصابتها بسكتة دماغية.

وفازت أوليفيراس بألقاب بطلة العالم في فئات وزن فوق الديك، والريشة، والخفيف، وخفيف الوسط، خلال مسيرتها الاحترافية التي امتدت 12 عاماً. وفازت بـ33 نزالاً، بينها 16 بالضربة القاضية، في حين خسرت ثلاثة وتعادلت في اثنين، قبل اعتزالها الملاكمة عام 2017.

وقال مجلس الملاكمة العالمي في بيان: «نشعر بحزن عميق لرحيل بطلتنا، سيبقى إرثها خالداً في ذاكرتنا وقلوبنا».

الجزيرة بطل كأس الإمارات لكرة القدم الإلكترونية

دبي - البيان

فاز نادي الجزيرة بلقب كأس الإمارات لكرة القدم الإلكترونية 2025، بعد تفوق لاعبه راشد الرويحي أمام علي الحمادي، لاعب نادي خورفكان، بنتيجة 6 - 4 في مجموع مواجهات النهائي، التي تم تنظيمها في ختام البطولة التي شارك فيها 16 نادياً من مختلف أنحاء الدولة. ونظم البطولة اتحاد الإمارات للرياضات الإلكترونية، بالتعاون مع شركة «M7»، واستضاف منافساتها مركز الإمارات للعلوم الرياضية والطب الرياضي. وشهد النهائي أداءً احترافياً من اللاعبين، ونجح الرويحي في حسم المواجهة بفضل خبرته، ليمنح نادي الجزيرة اللقب للمرة الأولى في تاريخه.

وفي مباراة تحديد المركز الثالث، فاز مهند المسماري، لاعب نادي شباب الأهلي، على أحمد السويدي، لاعب نادي النصر والمنتخب الوطني، في مواجهة قوية عكست تطور مستوى اللاعبين الإماراتيين في الرياضات الإلكترونية. وأكد سعيد علي الطاهر، الأمين العام لاتحاد الإمارات للرياضات الإلكترونية، أن البطولة تمثل محطة مهمة ضمن أجندة الاتحاد لتطوير المشهد التنافسي وصقل الكفاءات الوطنية، مشيراً إلى أن الاتحاد يواصل دعم هذا القطاع الواعد بكل الإمكانات المتاحة.

جانب من مراسم التتويج | البيان

النصر السعودي يتعاقد مع البرتغالي جواو فيلكس

الرياض - رويترز

أعلن نادي النصر السعودي للمحترفين لكرة القدم، أمس، تعاقده مع البرتغالي، جواو فيلكس، قادماً من تشيلسي الإنجليزي.

وكتب النصر عبر حسابه على منصة «إكس» مع فيديو قصير للمهاجم البرتغالي: «لنحقق الفوز معاً.. جواو فيلكس نصراوي».

وقال فيلكس (25 عاماً) في مقطع الفيديو، الذي ظهر فيه مرتدياً قميص النصر: «أنا هنا لنستمتع، لنحقق الفوز معاً».

وأشار النصر في بيان مقتضب إلى أن عقد جواو فيلكس مع النادي يمتد حتى عام 2027.

ويلعب النصر في قبل نهائي كأس السوبر السعودية أمام الاتحاد يوم 19 أغسطس المقبل.

دبي تستضيف سباق «لي تاب» من طواف فرنسا يناير 2026

دبي - البيان

بعد النجاح اللافت للنسخة الأولى التي أقيمت في فبراير الماضي، يعود سباق «لي تاب دبي من طواف فرنسا» في نسخته الثانية يوم الأحد 25 يناير 2026 في دبي، وينظم الحدث بدعم من مجلس دبي الرياضي، وبالشراكة مع سكودا، وسط توقعات بجذب عدد أكبر من المشاركين، مع برنامج ممتد من الأنشطة الترفيهية المخصصة لجميع أفراد العائلة خلال عطلة نهاية الأسبوع.

وإلى جانب السباق الرئيسي، سيشهد برنامج عطلة نهاية الأسبوع مختلف عناصر التفاعل المجتمعي والعائلي. فيوم السبت 24 يناير 2026 سيستضيف مجدداً تجربة السباق العائلية غير التنافسية وسباقات الأطفال، مع مبادرات جديدة وأنشطة موجهة للعائلات.

ومن المقرر أن تستضيف نسخة 2026 من «لي تاب دبي للدراجات الهوائية» عدداً من الدراجين الأسطوريين السابقين في سباق «طواف فرنسا» في دولة الإمارات، وذلك بعد مشاركة ثلاثة دراجين سابقين من «طواف فرنسا» في نسخة 2025.

وقال عيسى شريف مدير إدارة الفعاليات الرياضية في مجلس دبي الرياضي: «نحن سعداء بعودة هذا السباق العالمي الشهير إلى دبي، والذي يأتي بعد النجاح الكبير للنسخة الأولى التي أقيمت في العالم 2024 بمشاركة أكثر من 1000 دراج من الهواة من مختلف الجنسيات من داخل وخارج الدولة، وأنا على ثقة بأن النسخة المقبلة ستكون أكثر نجاحاً في ظل المكانة المتنامية لرياضة الدراجات الهوائية في دبي وتوفر المسارات التي تمتد مئات الكيلومترات في أرجاء المدينة، إلى جانب تزايد أعداد الممارسين لهذه الرياضة الرائعة والخبرة الواسعة التي يمتلكها مجلس دبي الرياضي واللجنة المنظمة في مجال استضافة وتنظيم سباقات الدراجات الهوائية».

نجاح كبير للنسخة الأولى من السباق | أرشيفية

طقس مثالي

وأضاف: «سيقام السباق في شهر يناير، حيث الطقس المثالي، ما يجعله افتتاحية مميزة لموسم حافل بسباقات الدراجات الهوائية الدولية في دبي، وسيتم اختيار مسارات السباق بعناية فائقة لتمكين آلاف المشاركين من الاستمتاع بتجربة قيادة الدراجات الهوائية في أجمل مناطق ووجهات دبي التي تضم مختلف المعالم الحضارية والسياحية والسكنية الفريدة، وستكون المشاركة في هذا السباق تجربة لا تنسى تسجل في ذاكرة المشاركين وفي سجلات إنجازاتهم».

نجاح كبير

و قال أنطوان كويرس من شركة A.S.O. المنظِمة لسباق «طواف فرنسا»: «بعد السنة الأولى التي تميزت بكثير من النجاح، نفخر بالإعلان عن عودة «لي تاب دبي للدراجات الهوائية» من «طواف فرنسا» إلى الإمارات بنسخته الثانية.

ونحن في شركة A.S.O. نتطلع قدماً للنسخة التالية. وبفضل الدعم الذي لا يقدر بثمن من أبرز الشركاء والداعمين المعنيين، ومن بينهم «مجلس دبي الرياضي»، «شرطة دبي» و«شكودا الشرق الأوسط»، وباقي رعاة الحدث الآخرين، نحن على ثقة بأن «لي تاب دبي» سيكون أكثر نجاحاً في 2026. ومعاً، سوف نجلب سحر «طواف فرنسا» إلى دبي!».

فخر

أما فيروز القزي، مدير سباق «لي تاب دبي للدراجات الهوائية» من «طواف فرنسا» فقال: «أكدت السنة الأولى من الحدث أن سباقات الدراجات الهوائية على الطرقات تشهد نمواً كبيراً في الإمارات بشكل عام ودبي بشكل خاص، وأشعر بكثير من السعادة والفخر مع إعلاننا عن موعد سباق 2026 وبدء فترة التسجيل المسبق للنسخة الثانية».

سيف البلوشي: فخور بإنجاز مونديال «الفنون القتالية»

أبوظبي - محمد صادق

نجح البطل الإماراتي الشاب، سيف البلوشي، في أن يشق طريقه إلى عالم النجومية والفنون القتالية المختلطة، وكتب قصة نجاح ملهمة في سن صغيره، صعد بها إلى منصات التتويج وحصد الذهب، ليؤكد أنه اسم إماراتي واعد في الألعاب القتالية.

وحقق سيف البلوشي صاحب الـ 16 عاماً، إنجازاً إماراتياً بحصوله على الميدالية الذهبية في بطولة العالم للفنون القتالية المختلطة للناشئين، التي اختتمت فعالياتها أخيراً في مدينة العين، عقب تغلبه في النزال النهائي على الطاجيكي عزيزولو ميرزويف في نهائي وزن 40 كجم لفئة 14 - 15 سنة، ليعيد إنجازه الذي حققه قبل عامين بحصده الذهب في بطولة عام 2023.

ورغم أنه شاب هادئ، لكنه مقاتل شرس على بساط النزالات، يعرف كيف يهزم منافسيه بالإصرار والعزيمة والتكنيك المدروس، إذ بدأ في حصد ثمار التدريبات المتواصلة والعمل الجاد، وبالروح القتالية والطموح اللا محدود كتب تاريخاً مبكراً مع الفنون القتالية المختلطة.

وأعرب سيف البلوشي في حواره مع «البيان» عن فخره واعتزازه بالإنجاز الذي حققه لدولة الإمارات في المحفل العالمي للناشئين، وقال: «شعوري لا يوصف بحصولي على الميدالية الذهبية في هذه البطولة العالمية، وفخور برفع اسم بلادي وأني لم أخيب ظن كل من آمنوا بي ودعموني ووثقوا في قدراتي».

وعشق البلوشي الألعاب القتالية منذ الصغر، تحديداً منذ أن كان عمره 6 سنوات، الذي بدأ فيه ممارسة رياضة الجوجيتسو، وكشف أنه قبل 3 سنوات تحول كذلك إلى الفنون القتالية المختلطة (MMA) بجانب الجوجيتسو، مضيفاً: «بدأت لعب الجوجيتسو من عمر الست سنوات مع مدربي الكابتن إبراهيم الحوسني ولغاية سن 13 عاماً، بعدها تحولت إلى الفنون القتالية المختلطة بالاتفاق مع المدرب الذي حفزني على خوض هذا المعترك، ولحبي للألعاب القتالية بشكل عام بدأت في تلك النزالات منذ 3 سنوات، ونجحت في تحقيق الذهبية في بطولة العالم في أبوظبي 2023، والمركز الثاني في بطولة العام الماضي».

وخطف مشهد احتضان سيف البلوشي لوالدته، عقب فوزه بالذهبية، الأنظار تأكيداً للعرفان بجميل الأم الداعم الأول له في مسيرته، والتي لها دور كبير في وصوله إلى منصات التتويج، وقال: «بدايتي عندما أحضرتني والدتي للمدرب إبراهيم الحوسني لممارسة الجوجيتسو، وكانت تذهب معي للنادي في عجمان لأحضر التدريبات يومياً، وقبل البطولة أكدت ثقتها في، ليس هذا العام وحسب وإنما طوال مسيرتي، وأنني قادر على التتويج بالذهب، وعقب الفوز قالت إن تعبي لم يذهب هباءً».

وكشف البلوشي عن أنه يستمتع بممارسة الألعاب القتالية، ولم يكن يفكر في أي رياضة أخرى على الرغم من حبه لرياضتي السباحة والكرة الطائرة.

ووجه البلوشي الشكر إلى مدربه إبراهيم الحوسني الذي لا يزال يشاركه مشوار الإنجازات، على الدور الكبير الذي يبذله معه، وأن المدرب بمثابة الأب بالنسبة له، مؤكداً أنه يطمح إلى مواصلة مسيرته وحصد المزيد من الإنجازات لدولة الإمارات في عالم الفنون القتالية.

وأعرب المدرب إبراهيم الحوسني عن فخره بالإنجاز الذي حققه البلوشي في البطولة، مؤكداً أنه يتمتع بالموهبة والإرادة منذ الصغر، وأنه عندما بلغ سن الـ 10 سنوات بدأ في فهم قدراته والتعامل بذكاء مع مهاراته في الجوجيتسو والفنون القتالية.

سيف البلوشي حقق الميدالية الذهبية | البيان

هدوء وذكاء

وقال: «سيف يتمتع بشخصية هادئة وذكية، ربما عندما تراه للوهلة الأولى لا تتوقع أنه مقاتل بطل، لكنه يتمتع بقدرات هائلة، إضافة إلى ذلك فهو متحدث لبق وشخصية بسيطة وبار بوالديه، ولديه طموحات كبيرة، حيث يركز دائماً على تدريباته، وشعر بقيمة الرياضة عندما بدأ يحرز الميداليات ويشق طريقه إلى عالم النجومية المبكرة».

وأكد الحوسني سعادته بما يحققه البطل الشاب الذي يعتبره بمثابة الابن، وسعادته لم تقل بعد فوز البلوشي بالذهب وعدم تتويج ابنه في المحفل نفسه، وأضاف: «فوز سيف عوضني عن خسارة ابني الذي شارك في البطولة نفسها، فلا فرق بينه وبين أبنائي، وأحاول توفير الأجواء المثالية له، لأن لديه صفات البطل منذ الصغر، حتى إنني أصررت قبل البطولة على أن يقيم معي في منزلي مع أبنائي، وأركز على كل التفاصيل المتعلقة به من تدريبات وغذاء وتهيئة نفسية، ووضعنا استراتيجية واضحة لخوض النزالات، وبالفعل كان سيف على قدر التوقعات ونجح في حصد الذهب».

وكشف الحوسني عن أنه لم يشعر بالتخوف من تحول سيف البلوشي إلى الفنون القتالية المختلطة (MMA)، مشيراً إلى أن قرار التحول جاء برغبة منه كمدرب ومن اللاعب نفسه، لافتاً إلى أن سيف يوازن جيداً بين الرياضة والدراسة، وهو طالب متفوق وينتظره مستقبل واعد، سواء على مستوى الرياضة أم المسار التعليمي.

وقال: «سيف لديه طموحات كبيرة، ولديه مستقبل مبهر إذا استمر على النهج نفسه، وأثق في أنه سيواصل مسيرته نحو العالمية في السنوات المقبلة ويحقق المزيد من الإنجازات».

وأكد الحوسني أن الإنجازات لم تكن لتتحقق لولا دعم القيادة الرشيدة، كما شكر اتحاد الإمارات للجوجيتسو برئاسة عبد المنعم الهاشمي، وكل من يدعم تلك الرياضة.

إبراهيم الحوسني:

فوز سيف بالذهب عوضني عن خسارة ابني في البطولة نفسها

يتمتع بالموهبة والإرادة منذ الصغر

تهنئة المستشار الألماني تفاجئ الدراج فلوريان ليبوفيتز

برلين - د ب أ

أعرب الدراج الألماني فلوريان ليبوفيتز عن شعوره بالمفاجأة والدهشة، لتلقيه رسالة تهنئة من المستشار الألماني فريدرش ميرتس بعد حصوله على المركز الثالث في سباق فرنسا الدولي للدراجات «تور دي فرانس». وقال ليبوفيتز لصحيفة «بيلد» الألمانية: «من المثير للدهشة أن المستشار هنأني». وجاء ليبوفيتز خلف السلوفيني، تادي بوجاتشار، الذي توج باللقب للمرة الرابعة، والبطل السابق الدنماركي، يوناس فينجيجارد، في أول مشاركة له في السباق الشهير الذي انتهى، أول من أمس الأحد، علماً بأنه فاز بالقميص الأبيض كونه أفضل متسابق شاب في السباق. وأصبح ليبوفيتز أول ألماني يصعد لمنصة التتويج النهائية في سباق فرنسا الدولي منذ أندرياس كلودن عام 2006. أضاف ليبوفيتز: «من الجيد أيضاً أن نرى الترويج لرياضة الدراجات في ألمانيا من جديد، وأن يكون هناك حماس. يمكن لمستشار أن يحدث فرقاً بمنشور كهذا. ببساطة، إنه أمر رائع». وكان ميرتس من بين المهنئين لليبوفيتز، بعد انتهاء نسخة هذا العام من تور دي فرانس، أول من أمس. وكتب ميرتس على حسابه بمنصة «إكس» للتواصل الاجتماعي «نجاح ألماني باهر في سباق فرنسا الدولي للدراجات. تهانينا لفلوريان ليبوفيتز على المركز الثالث المتميز»، مضيفاً أنه «أسعد الكثير من عشاق الدراجات في جميع أنحاء البلاد».

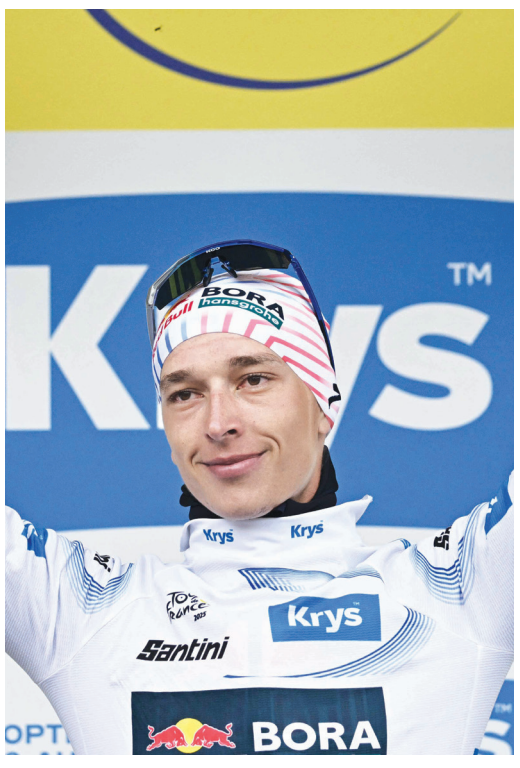

فلوريان ليبوفيتز

النرويجية جوهوج تغيب عن الأولمبياد الشتوي المقبل

كوبنهاغن - د ب أ

أنهت نجمة التزلج على الثلج النرويجية تيريز جوهوج جميع التكهنات بشأن مشاركتها في الأولمبياد الشتوي المقبل بإعلان حملها بطفلها الثاني. وكشفت جوهوج عبر حسابها على «إنستغرام»، أمس أنها ستضع مولودها في يناير المقبل، قبل انطلاق دورة الألعاب الأولمبية التي ستقام في ميلانو/كورتينا دامبيزو في الفترة من 6 إلى 22 فبراير 2026.

وعلقت جوهوج أسفل صورة لها وهي على جهاز المشي: «فترات راحة صعبة وتنفس صعب، لكن شعوري رائع! نتطلع لزيادة عدد أفراد عائلتنا في بداية العام المقبل».

ولدى جوهوج (37 عاماً) ابنة تبلغ من العمر عامين من زوجها نيلز جاكوب هوف. وعادت البطلة الأولمبية أربع مرات وبطلة العالم 14 مرة من اعتزالها الموسم الماضي، محققة ثلاث ميداليات فضية وميدالية برونزية في بطولة العالم التي أقيمت بمدينة ترونديهايم النرويجية.

وكان آخر سباق لها هو سباق الخمسين كيلومتراً في نهائيات كأس العالم في مارس الماضي، حيث حققت فوزها التاسع والثمانين في مسيرتها بكأس العالم.

كانت جوهوج فكرت في الاستمرار حتى الألعاب الأولمبية الشتوية المقبلة، لكنها قررت الاعتزال مرة أخرى.

تيريز جوهوج

تفوق كاسح لأنديتنا في المواجهات الودية بـ 18 فوزاً و13 تعادلاً

استكمال التحضيرات داخلياً لانطلاقة دوري المحترفين

دبي - إيهاب زهدي

دخلت الأندية المتنافسة في النسخة المقبلة من دوري أدنوك للمحترفين، المرحلة الأخيرة من معسكراتها الخارجية الأوروبية استعداداً للموسم الجديد، بعدما شهدت الأيام الماضية خوضها 34 مباراة ودية حتى صباح أمس الثلاثاء، وحققت خلالها الفوز في 18 مباراة، وتعادلت في 13، وتلقت الخسارة في 3 مباريات.

ومن المقرر أن تبدأ الأندية في العودة إلى الدولة من اليوم، لاستكمال تحضيراتها بمعسكرات داخلية، استعداداً لخوض أولى مبارياتها في الجولة الافتتاحية من دوري أدنوك للمحترفين، وذلك باستثناء العين الذي يواصل تحضيراته للموسم الجديد حتى يوم 10 أغسطس المقبل.

وتسافر بعثة العين من المغرب إلى إسبانيا اليوم الأربعاء، لاستكمال معسكرها الخارجي بعدما أنهى الفريق المرحلة الأولى من معسكره أمس، بخوض مباراة ودية أولى أمام اتحاد توراكة المغرب، وينتظر أن يخوض في إسبانيا، 3 مباريات ودية دولية أمام نادي إلتشي الإسباني والأهلي السعودي يومي 2 و5 أغسطس المقبل، ثم يختتم معسكره يوم 9 من الشهر ذاته، بمواجهة غرناطة الإسباني في كأس مدينة غرناطة، ويعود في اليوم التالي إلى الإمارات، مع العلم أن تحضيرات «الزعيم» تأخرت عن بقية الأندية لظروف مشاركته في كأس العالم للأندية بالولايات المتحدة الأمريكية.

جانب من لقاء شباب الأهلي ومايوركا | من المصدر

ويتصدر كل من الوحدة والنصر، قائمة الأكثر خوضاً للمباريات حتى الآن باللعب 4 مباريات حتى صباح الأمس، ومن بينها مباراة انتهت بالتعادل السلبي بين الفريقين اللذين يعسكران في ألمانيا، فيما تمكن «العنابي» من الفوز على فريق جيبينباخ 4 - 0، وتعادل مع كل من يان ريغنسبورج 1-1، وبيترس 2-2، وخاض الفريق مباراته الودية الخامسة والأخيرة أمام يسكرا دوماجليتسه أمس، على أن يعود إلى الدولة اليوم، في حين، فاز النصر على شبغوخ لاندسهوت 3 - 2، وهانكوفين هيلينغ 3 - 0، وتعادل مع فا إف ايششتات 1-1، ويعود «العميد» إلى الدولة غداً، ولعب بني ياس مباراتين في معسكره في صربيا، وتعادل فيهما مع مارناربار 1-1، وفوجدوفايتس سلبياً، ويعود إلى الدولة بعد غدٍ، ولعب الوصل مباراتين في معسكره بهولندا، والذي يختتم الخميس، إذ تعادل في الأولى مع فاسلاند بيفيرين 1-1، وفاز على الشمال القطري 3 - 0.

أما شباب الأهلي، حامل لقب الدوري، فخاض 3 مباريات ودية، وفاز في أول مباراتين على دبليو اس جي واتنز 1 - 0، وأودينيزي 3-1، وخسر من مايوركا 1 - 2، ويعود «الفرسان» من معسكرهم في النمسا الأحد المقبل، ولعب الشارقة مباراتين وديتين، وتعادل في الأولى مع اف سي كارباتي 1-1، وخسر الثانية أمام الغرافة القطري 0 - 1، وتسببت الظروف الجوية في إلغاء مباراته أمام بيرندورف في معسكره بالنمسا، والذي يعود منه إلى الدولة الثلاثاء المقبل، وتعادل البطائح في وديته الأولى سلبياً مع جيدينستو، وفاز على أي ام تي بيوغراد 3 - 1، وعلى جافور 2 - 0، ويعود «الراقي» إلى الدولة من معسكره في صربيا غداً، وحقق كلباء الفوز في مبارياته الودية الثلاث على فوكوفار 2 - 0، ومورا 4 - 1، وبيلتينيسي 3 - 0، ومن المقرر عودة «النمور» اليوم، من معسكرهم الخارجي في سلوفينيا، وخسر الظفرة أمام اوفك ملادوست 0 - 1، ولعب أمام ان كي اليمنيف أمس، ومن المقرر عودته من معسكره الخارجي في سلوفينيا والذي ينتهي الأسبوع المقبل، ومعه دبا الذي يعسكر في الدولة نفسها، وتعادل سلبياً مع كل من ان دي بيلتينك والسيلية القطري، وفاز على سي اس ريستيا 1 - 0، كما يعود عجمان من معسكره في صربيا الأسبوع المقبل، ولم يلعب سوى مباراة ودية وحيدة حتى الآن، وفاز فيها على غرافيتشانر 2 - 0، بينما خاض خورفكان 3 مباريات ودية، وتغلب فيها على كل من اس في لافنيتز وان كيه رودار بنتيجة واحدة 3 - 0، وعلى وينير نيوستادتر 3 - 1، ويعود الفريق من السبت المقبل، من معسكره الخارجي في النمسا.

لاعبو الوصل خلال التدريبات | من المصدر

لويس كاسترو: فخور بتدريب الوصل والنادي يمتلك مشروعاً طموحاً

دبي ـ أحمد عيسى

عبر البرتغالي لويس كاسترو، المدير الفني لفريق الوصل، عن فخره واعتزازه بتدريب «الإمبراطور»، الذي تولى مهمة قيادته مؤخراً، مؤكداً أن إدارة النادي منحته الثقة، ووضعته أمام تحدٍ كبير، بقيادة فريق بحجم الوصل. وأكد أنه سيبذل كل جهده حتى ينجح في مهمته، ويكون على قدر الثقة التي وجدها، وأن الوصل يمتلك مشروعاً طموحاً قائم على التخطيط السليم، وهذا ما يدفع الجميع في النادي لتقديم موسم ناجح. وأعرب كاسترو عن رضاه التام عن فترة الإعداد السابقة، التي خاضها الفريق استعداداً للموسم الجديد، مشيراً إلى أن اللاعبين أظهروا التزاماً كبيراً ورغبة واضحة في الاستفادة القصوى من التدريبات، ليكون الفريق في كامل الجاهزية قبل انطلاق المنافسات. وأوضح أن الفترة الحالية تمثل ركيزة أساسية تحدد مسار الفريق في مشواره المقبل. وقال كاسترو: «أشعر بفخر كبير بالروح التي ظهرت خلال فترة الإعداد، وجدت من جميع اللاعبين التزاماً رائعاً، سواء في التدريبات أو المباريات الودية، وهذا يعكس رغبتهم في الارتقاء بمستواهم الشخصي والجماعي، مع توفر روح العائلة، التي تنعكس في الأداء الجماعي، والالتزام التام بخطة الإعداد، لذلك أشعر أن فترة التحضيرات تمضي بشكل جيد نحو الهدف المطلوب». وأثنى مدرب الوصل على جهود الإدارة والجهازين الفني والإداري واللاعبين قائلاً: «الإدارة وفرت لنا كل المقومات اللازمة لفترة إعداد مثالية، من معسكرات وتجهيزات متكاملة، كما لدينا طاقم إداري يبذل أقصى ما عنده، بجانب الطاقم الفني ومجموعة مميزة من اللاعبين يقدمون أفضل ما لديهم، نحن نعمل جميعاً في منظومة متكاملة، ونبذل كل جهدنا، لأننا ندرك أن المنافسة هذا الموسم ستكون قوية».

لويس كاسترو

مشروع طموح

وأشار كاسترو إلى أن النادي يعمل وفق مشروع طموح قائم على البناء والتخطيط السليم، وأن ذلك يمنحه دافعاً قوياً لتقديم أفضل ما عنده، والمساهمة في إنجاح المشروع. وأضاف: «لمست منذ اليوم الأول أنني في بيئة احترافية توفر جميع عوامل النجاح، وهذا يزيد حماسي للعمل يوماً بعد يوم، أشعر أننا نضع أسساً قوية لمشروع النادي الذي يسعى إلى ترسيخ مكانته كونه أحد الفرق التي تنافس على البطولات، مع الاهتمام بتطوير جميع عناصر المنظومة من لاعبين وجهاز فني وإداري، هذا المشروع يمنحنا الدافع لتقديم أفضل ما لدينا وتحقيق أهداف النادي وإسعاد جماهيره».

أهداف واضحة

وقال مدرب الوصل: «لدينا أهداف واضحة للموسم الجديد، وندرك حجم التحديات، لكن بروح العائلة التي تسود الفريق والدعم الكبير من الإدارة والجماهير، نحن واثقون بقدرتنا على تحقيق موسم ناجح، لا نستهدف البطولات فقط، ولكننا نتطلع إلى تقديم كرة قدم جميلة وممتعة للجماهير، تعكس هوية الوصل وترضي طموحات جماهيره».

فلاديمير إيفيتش: متفائل بموسم استثنائي للعين

العين - طلحة عبدالله

أعرب المدرب الصربي فلاديمير إيفيتش، المدير الفني لفريق نادي العين عن تفاؤل كبير قبل انطلاق الموسم الجديد حسب تصريحاته على هامش تحضيرات العين في معسكره الإعدادي بالعاصمة المغربية الرباط. وأكد أن الفوز الذي حققه الفريق في ختام مشاركته ببطولة كأس العالم للأندية منح اللاعبين شعوراً إيجابياً، قبل الإجازة، وقال: حصلنا على وقت كافٍ للراحة، لقضاء لحظات عائلة رائعة، وعدنا بروح عالية للتحضير، والجميع هنا من لاعبين وجهاز فني وكافة أطقم العمل يدركون أهمية هذه المرحلة، وقد بدأنا الإعداد ونحن في وضع جيد لبلوغ الذروة الفنية والجاهزية البدنية.

فلاديمير إيفيتش

من تحضيرات العين | البيان

نتائج جيدة

وحقق إيفيتش مع العين نتائج جيدة منذ توليه قيادة الفريق في فبراير الماضي وذلك قياساً على الظروف التي عانى منها الزعيم بعد تحقيقه لقب دوري أبطال آسيا 2023 - 2024 ففي 11 مباراة حقق الفوز في 5 مباريات وتعادل في 3 وخسر 3، وتحسنت المنظومة الدفاعية إلى حد كبير فخرج الفريق بشباك نظيفة في آخر 7 مباريات محلية قبل انتهاء الموسم الماضي، ويتطلع لموسم استثنائي يعود من خلاله الفريق إلى منصات التتويج على المستويين الداخلي والخارجي بعد إعلانه رسمياً المشاركة في بطولة الأندية الخليجية.

وخاض العين الثلاثاء أولى تجاربه الودية في معسكره الخارجي بالرباط أمام اتحاد توراكة المغربي من ضمن أربع مباريات ودية أمام فرق من مدارس كروية مختلفة، تبدأ بلقاء مغلق أمام اتحاد توراكة، أحد أندية الدوري المغربي الممتاز، في ختام المرحلة الأولى بالرباط قبل أن ينتقل إلى المرحلة الثانية بإسبانيا حيث سيستهل مواجهاته في الثاني من أغسطس، بمواجهة فريق نادي إلتشي الإسباني، ثم يواجه الأهلي السعودي، بطل دوري أبطال آسيا للنخبة 5 أغسطس في آخر مواجهاته الودية.

وأوضح إيفيتش، في تصريحات نقلها عنه الموقع الرسمي للنادي، أن الفريق سيخوض موسماً صعباً يتطلب الكثير من العمل والانضباط، وقال: نحن نمثل نادياً كبيراً، يحمل طموحاً دائماً للمنافسة على جميع البطولات. والمباراة الأولى في أي موسم دائماً ما تكون الأصعب، لأنها تأتي بعد فترة توقف طويلة، لكننا نعمل من الآن على أن نكون في قمة الجاهزية للظهور بأفضل صورة في الموسم الجديد. وأكد المدرب الصربي، أن الفريق أنهى الموسم الماضي في مركز لا يليق باسم ومكانة نادي العين، وقال: لا يرضينا ما تحقق في الموسم الماضي، ولا يعكس طموحاتنا، لكن هذا حدث مع أكبر الأندية في العالم، وعلينا الآن أن نتجاوز ذلك الأمر ونبدأ من جديد، بثقة كبيرة، وعزيمة متجددة، مع الانضباط، والعمل الشاق. وهذا ما نسعى لتجسيده خلال فترة الإعداد الحالية. ومضى بقوله: الضغوط جزء من مهنتنا، وأنا فخور بالعمل هنا، وأؤمن أن هذا الضغط يجعلنا أقوى، ويمنحنا الدافع لتحقيق أهدافنا وأثق بأن جماهيرنا تنتظر الانطلاقة كما ننتظرها نحن، وأتمنى أن يكونوا قريبين منا، داعمين لنا، مؤمنين بهذه المجموعة من اللاعبين، لأنهم العنصر الأهم في النادي، وسنمر بلحظات جيدة وغير جيدة، لكن وعدنا هو أن نبذل أقصى ما لدينا، وأن نمنح جماهيرنا أسباباً عدة للفرح مع نهاية الموسم.

ماجدة الكتبي.. بطلة إماراتية تكتب التاريخ في تايكواندو آسيا

> البطلة:
> الجهد لا يضيع والحلم ممكن حين نقاتل من أجله

دبي - سارة عبدالباقي

على منصة التتويج في مدينة كوشينغ الماليزية، رفرف العلم الإماراتي، بعد أن خطت فتاة في الثالثة عشرة من عمرها أولى خطوات المجد القاري في رياضة التايكواندو، مهدية وطنها ميدالية تاريخية لم تسجل من قبل في بطولة آسيا للناشئين للتايكواندو.

ماجدة راشد الكتبي، لاعبة نادي الفجيرة للفنون القتالية، حجزت لنفسها مكاناً خاصاً في ذاكرة الرياضة الإماراتية، عندما أحرزت الميدالية البرونزية في فئة وزن تحت 44 كغ، بعد سلسلة من المواجهات التي أظهرت فيها شجاعة وقوة ذهنية، أهلتها لاعتلاء منصة التتويج، ممثلة للإمارات وسط منافسة شرسة من نخبة لاعبات القارة.

وشارك منتخب الإمارات في هذه البطولة بـ15 لاعباً ولاعبة من أندية الفجيرة للفنون القتالية، ونادي الشارقة لرياضة المرأة، ونادي الشارقة للألعاب الفردية، في مشهد يعكس حجم الاهتمام المتزايد على مستوى الدولة بفئات الناشئين، والحرص على بناء قاعدة صلبة لمستقبل رياضة التايكواندو.

شعور لا يوصف

وأعربت ماجدة لـ«البيان» عن سعادتها الغامرة، قائلة: «فخورة بأن أكون أول من يهدي بلادي ميدالية آسيوية في فئة الناشئين، شعوري لا يوصف وأنا أرفع علم الإمارات على منصة التتويج في أول مشاركة خارجية لي بهذا الحجم.. الإنجاز يحمل معاني كثيرة بداخلي، أهمها أن الجهد لا يضيع، وأن الحلم ممكن حين نقاتل من أجله».

وأضافت: «كل الشكر للجهاز الفني وأسرتي وزميلاتي في المنتخب، فقد دعموني في كل لحظة.. هذه الميدالية تعد بداية فقط، وأعد الجميع بأن القادم سيكون أفضل، وسأبذل قصارى جهدي لأواصل تمثيل الدولة بأفضل صورة، ورفع علمها عالياً في كل مشاركة».

نقطة تحول

ولم تكن بطولة آسيا أول ظهور دولي لماجدة، لكنها شكلت تتويجاً لمسار تدريبي جاد بدأ قبل سنوات، فقد كانت مشاركتها في بطولة العالم للناشئين الأخيرة التي استضافتها إمارة الفجيرة في مايو الماضي، بمنزلة محطة مفصلية في مشوارها، إذ لفتت الأنظار بأدائها القتالي وهدوئها، واكتسبت من خلالها ثقة إضافية أهلتها لتقديم مستوى مميز على بساط آسيا.

واستحضرت ماجدة تلك التجربة، قائلة: «بطولة العالم في الفجيرة كانت بمنزلة درس كبير، ولقد تعلمت منها الكثير، إذ واجهت لاعبات قويات، وبدأت أؤمن أنني أستطيع الوصول لمنصات التتويج، فقط، كان علي أن أستعد أكثر وأتحمل».

ولم تغفل ماجدة دور النادي والطاقم الفني في دعمها، قائلة: «كل التقدير لإدارة نادي الفجيرة للفنون القتالية، على كل ما قدموه لي من دعم معنوي، وتهيئة الظروف المثالية للتدريب والتطور، كما أخص بالشكر مدربي الكابتن أنس العداربة، والكابتن هشام أفقيري، إذ زرعا في الثقة والشجاعة والإيمان بالنفس، وأشكر أيضاً الجهاز الفني للمنتخب على دعمه وتوجيهاته، فقد كان لها كبير الأثر في تحفيزي طول فترة الإعداد والمشاركة».

رؤية فنية

وعبر الكابتن أنس العداربة، المدير الفني لنادي الفجيرة للفنون القتالية، عن فخره بما حققته ماجدة، قائلاً في تصريح لـ«البيان»: «ماجدة تمثل نموذجاً مثالياً للرياضية المنضبطة والمثابرة، وقد أثبتت خلال الفترة الأخيرة تطوراً واضحاً في مستواها الفني والذهني، وكانت نتائجها ثمرة عمل متواصل، سواء في المعسكرات الداخلية أم مشاركاتها الأخيرة».

وتابع: «خسارتها الوحيدة في البطولة كانت في نصف النهائي أمام لاعبة كوريا الجنوبية المصنفة، لكن طريقة لعبها في تلك المباراة أثبتت أنها قادرة على مجاراة الأفضل، وهذا بحد ذاته تطور كبير.. نحن في النادي سنواصل دعمها لأنها مشروع بطلة قادمة بقوة».

وعبر الكابتن هشام أفقيري، مدرب التايكواندو بنادي الفجيرة للفنون القتالية، عن اعتزازه بما حققته ماجدة الكتبي في البطولة القارية، قائلاً في تصريح لـ«البيان»: «ماجدة تمتلك مقومات البطلة، فهي منضبطة في التدريبات، وتتمتع بروح قتالية عالية، وقدرتها على الاستيعاب والتطور واضحة. عملنا خلال الفترة الماضية على تطوير جوانبها الفنية والنفسية، خصوصاً بعد مشاركتها في بطولة العالم، وقد نجحت في ترجمة هذا العمل إلى أداء قوي أمام لاعبات على أعلى مستوى في آسيا، وتعد هذه الميدالية بداية لمسيرة واعدة، ونحن ملتزمون بدعمها للوصول إلى أبعد مما تتصور».

رسالة

وترى ماجدة ميداليتها البرونزية بداية لمسار طويل مليء بالأحلام والتحديات، حيث وجهت في ختام حديثها لـ«البيان»، رسالة ملهمة للجيل الصاعد من الرياضيين، قائلة: «الإيمان بالنفس هو الخطوة الأولى، خطط لكل مرحلة، وتدرب بجد، ولا تخش التحديات، فهي الطريق إلى التطور والنجاح».

«كوينتيت».. فنون قتالية من اليابان إلى الإمارات

أبوظبي - البيان

أعلنت منظمة كوينتيت «QUINTET» اليابانية للفنون القتالية، لمصارعة الجرابلينغ بنظام الفرق، إطلاق فعالياتها الرياضية في منطقة الشرق الأوسط وشمال أفريقيا، وذلك من الإمارات، التي تعتبر الموقع الأكثر تميزاً على صعيد المنطقة في دعم الفعاليات الرياضية وألعاب الفنون القتالية على وجه التحديد، على أن يتم تنظيم بطولة في دبي في 23 أكتوبر 2025.

وجاء الإعلان في المؤتمر الصحافي الذي أقيم في جزيرة ياس بأبوظبي، ضمن فعاليات أسبوع النزال، التي تشهد إقامة عدد كبير من الفعاليات العالمية للفنون القتالية المختلطة في العاصمة الإماراتية.

وتحدث في المؤتمر الصحافي الياباني كازوشي ساكورابا، مؤسس كوينتيت، وأسطورة الفنون القتالية المختلطة والمصارعة في بلاده، وطارق سليمان، الشريك الإقليمي وأحد النجوم المخضرمين في الفنون القتالية، وعدد من أبرز المقاتلين وممثلي وسائل الإعلام المحلية والدولية، كما حضر المؤتمر ياناجيساوا، المدير العام لشركة كوينتيت اليابان.

وقال ساكورابا: «بالنسبة لفناني القتال اليابانيين، تعتبر أبوظبي اسماً نكن له دائماً تقديراً كبيراً، وشاهدنا من بعيد كيف احتضنت دولة الإمارات رياضة الجوجيتسو وارتقت بها إلى مستوى أكبر من مجرد رياضة لتصبح حركة ثقافية ووطنية. إن إطلاق كوينتيت هنا ليس رمزياً فحسب، بل له معنى أيضاً. فالناس هنا يفهمون هذا الفن. والحكومة تدعمه. والرياضيون هنا يعيشونه».

وأكد طارق سليمان، وهو مقاتل سبق له المشاركة في كوينتيت، الرؤية الكامنة وراء هذه الخطوة. وقال: «هذه ليست مجرد خطوة لمرة واحدة. نحن هنا لبناء شيء يدوم، وأصبحت الإمارات وجهة عالمية للرياضات القتالية، والآن ستكون موطناً للمصارعة الجماعية في المنطقة. من خلال كوينتيت، نهدف إلى تزويد الرياضيين بمنصة جديدة - منصة تعطي الأولوية للتعاون والاستراتيجية وفخر الفريق».

جانب من فعالية الإعلان عن البطولة | البيان

> طارق سليمان:
> نهدف لتزويد الرياضيين بمنصة جديدة

وتعد كوينتيت منافسة رياضية من أنواع الفنون القتالية بالمصارعة الجرابلنغ، أصلها من اليابان، وتقام المنافسات بنظام التنافس بين الفرق 5 لاعبين ضد 5 لاعبين، وتقوم قواعد المنافسة على استمرار المباراة حتى الإخضاع أو التعادل؛ وهي تتميز بكونها ذات إيقاع سريع، واستراتيجية عميقة على عكس أي حدث مصارعة آخر، ويمزج هذا النوع من المنافسة بين روح الفنون القتالية وروح الفريق، ما يجعله تقنياً ومناسباً للجماهير.

كما تم الإعلان أن الفعالية الأولى ستقام في دبي، في 23 أكتوبر 2025، وستشهد مشاركة فرق محلية ودولية، حيث سيتم دعوة الفرق والأندية من جميع أنحاء المنطقة، بما في ذلك الإمارات، وتتمثل الرؤية في بناء دوري قوي للمصارعة ومنصة للمواهب في منطقة الشرق الأوسط وشمال أفريقيا.

«دولي الألعاب المائية» يضيف سباقات جديدة لأولمبياد لوس أنجلوس

سنغافورة - وام

أعلن الاتحاد الدولي للألعاب المائية إضافة سباقات 50 متراً سباحة على الصدر، والفراشة، والظهر إلى البرنامج الأولمبي في «لوس أنجلوس 2028»، بالإضافة لضم فريقين إضافيين في كرة الماء النسائية، ليصبح المجموع 12 فريقاً، معادلاً عدد فرق الرجال.

كما أعلن عن توسيع برنامج المنح الدراسية ليشمل 111 رياضياً، بعد أن كان 87 رياضياً في عام 2021، وإدراج رياضة كرة الماء لأول مرة، لتوفير التدريب مع التعليم.

جاء الإعلان عن ذلك أمس خلال كونغرس الاتحاد الدولي في سنغافورة، على هامش بطولة العالم، بحضور كرستي كوفنتري، رئيسة اللجنة الأولمبية الدولية، والدكتور توماس باخ، الرئيس الفخري للجنة الأولمبية الدولية، إضافة إلى ممثلي الدول الأعضاء.

وقال حسين المسلم، رئيس الاتحاد الدولي للألعاب المائية، إنه تم زيادة عدد مراكز التدريب من 4 إلى 6، وتأسيس منشآت تدريب متخصصة في تايلاند، والولايات المتحدة، وفرنسا، وكندا، وأستراليا، والمجر، إضافة إلى مركز سابع في البحرين سيتم افتتاحه خلال الفترة القادمة، لاستضافة أكثر من 50 سباحاً وغطاساً، وسيشهد برامج تعليمية.

حسين المسلم مخاطباً الجمعية العمومية | وام

نجاح

ولفت إلى نجاح برنامج «مسابح للجميع»، بعد افتتاح أول مسبح في بوتان، العام الماضي، بهدف إنشاء مسبح على ارتفاعات عالية، حيث تم بناء أعلى مسبح في العالم، موضحاً أن المسبح التالي سيكون في جزر المالديف، قبل نهاية هذا العام، وصولاً إلى العمل على مسبح آخر في غرناطة.

وكشف عن ارتفاع عدد المدربين المعتمدين من 15 مدرباً في عام 2021 إلى 346 في العام الماضي، وعدد الحكام الفنيين المعتمدين من 132 في عام 2021 إلى 873 في عام 2024، من 77 دولة مختلفة.

وأشار إلى زيادة نسبة الأموال المقدمة للاتحادات الوطنية من خلال برنامج دعم الاتحاد الدولي بنسبة 25 % خلال السنوات الأربع الماضية، ليصل إلى رقم قياسي يشمل 193 اتحاداً وطنياً، وتخصيص نسبة 42 % من إنفاق الاتحاد الدولي العام لمشاريع التنمية، وتعد الأعلى بين جميع الاتحادات الدولية.

جانب من الاحتفال بالإنجاز | البيان

3 ميداليات للإمارات في مونديال الدراجات المائية

بروكسل - البيان

حقق بطلا الإمارات علي آل علي، ومحمد محسن ثلاث ميداليات، بواقع فضيتين وبرونزية، في الجولة الثانية من بطولة العالم للدراجات المائية 2025.

وتم تنظيم الجولة أول من أمس، في بحيرات «أو دو هور» في مملكة بلجيكا، بمشاركة 200 متسابق يمثلون 33 دولة.

وتقام البطولة سنوياً عبر ثلاث جولات رئيسية في كل من اليابان، وبلجيكا، وتايلاند، وتشهد مشاركة أكثر من 200 متسابق يمثلون خمس قارات في مختلف الفئات.

ونجح المتسابق علي آل علي بحصد فضيتين في فئتي المبتدئين، بينما أحرز محمد محسن برونزية فئة المخضرمين، واضطر المتسابق أحمد الطاير للانسحاب نتيجة عطل فني، وخرج سيف الشويهي من السباق بعد تعرضه لحادث بسيط خلال إحدى الجولات.

وصعد آل علي إلى المركز الثاني في الترتيب العام العالمي، ليعزز حظوظه في المنافسة على اللقب خلال الجولة الختامية في مدينة باتايا التايلاندية يوم 17 ديسمبر المقبل.

برامج مسرح تودا للفن الرقمي غنية بالجمال والابتكار | تصوير: زافير ويلسون

من فنون مسرح «تودا»

مسرح «تودا» ومتحف «آرتي» يحفلان بالتجارب الفريدة

وجهات دبي الإبداعية.. بيوت جمال عامرة بالروائع والدهشة

دبي - فادية هاني

وجهات دبي
DUBAI DESTINATIONS

تحفل دبي بوجهات إبداعية وثقافية وفنية وترفيهية، عامرة بالجمال والتجارب الرائعة، ومسكونة بحكايات المرح ومفردات المتعة والفائدة التي تلبي بانوراما احتياجات ورغبات مختلف شرائح المجتمع وفئاته وثقافاته.

ونضيء هنا على وجهتين من بين هذه الوجهات المتألقة عالمياً، وهما (مسرح تودا للفن الرقمي): (تودا ثياتر أوف ديجيتال آرت»، ومتحف آرتي دبي (آرتي ميوزيم دبي).

ففي رحاب (مسرح تودا)، المتخصص بالعروض الحية التي ترافقها مؤثرات صوتية وحسية وأضواء ولوحات على مدى 360 درجة، يسافر الجمهور إلى عوالم مسرحية بهية في تجربة ملهمة في دبي، تأخذ محبي الفن بكافة أشكاله إلى عوالم مختلفة يشعر فيها بالمتعة والفرجة الممتعة كونه يتفاعل مع العروض ويتأثر بكل حواسه.

إن التجربة التفاعلية والمعرفية والترفيهية في مسرح تودا، غنية بالجمال، عامرة بالدهشة، تنطوي على لمسة عصرية متنوعة، تصوغها إبداعات فنية شهيرة باستخدام وسائل التكنولوجيا الحديثة وطريقة السرد القصصي الذكية عبر مزج ثلاثة من أنماط

فضاءات فنية مدهشة في متحف آرتي

آنا ليبيديفا

الفنون الرقمية: معارض الوسائط المتعددة، والمعارض التفاعلية العصرية، وتجارب الواقع الافتراضي. وقالت آنا ليبيديفا مديرة مسرح تودا، لـ «البيان»: إن المسرح يشغل مساحة 1800 متر مربع، ويقدم العديد من الفعاليات الفنية والترفيهية والثقافية للأطفال والكبار على حد سواء، وهو يقع في سوق مدينة جميرا.

وأضافت: «تشمل عروض الصيف في المسرح معارض فنية رقمية، وأمسيات موسيقية حية، وجلسات تشافٍ، وحفلات موسيقية بعنوان «نوستالجيا عربية»، وعرضاً خاصاً لقصة حياة الفنانة الراحلة فريدا كالو، وحفلاً موسيقياً بعنوان «رحلة موسيقية عبر الهند». إلى جانب ليلة خاصة تقدم فيها أشهر المقطوعات الموسيقية التي تضمنتها أعظم الأفلام العالمية، و«أليس في بلاد العجائب» الرواية التي تتجدد بمفاجآتها الجميلة للأطفال بطريقة مشوقة، وليلة لعشاق الجاز، وليلة أغانٍ لبنانية تتضمن أغاني لفيروز ووديع الصافي وغيرهما من عمالقة الفن اللبناني، وليلة فنية إيطالية، وأخرى مفعمة بالروحانية لجلال الدين الرومي».

وأما في متحف آرتي بدبي، فنرتحل في عالم مختلف تتحول فيه أعمال مونيه وفان غوخ وغيرهما من الفنانين الأسطوريين، إلى أعمال نابضة بالحياة من خلال الوسائط المتعددة والأبعاد الثلاثية والرباعية والأضواء والألوان والأصوات المختلفة، لتصبح أيقونات حية تعاش وتحس بكل الحواس لا بالبصر فقط. ويوفر المتحف تجارب مبتكرة ممتعة وملهمة حيث تغتني بالمفاجآت والسحر إذ إنه تعاون مع متحف أورسيه في إنجاز روائع، نجح معها في أن يجمع بين إعادة تفسير متحف آرتي الرقمي ومجموعة متحف أورسيه المنتقاة بعناية، ناسجاً فضاءات مثيرة تتضمن مزيجاً ممتعاً من الفن المتناغم والمناظر الممتعة واللوحات الفنية الشهيرة في قالب ترفيهي تعليمي ثقافي مختلف عن أي تجربة أخرى في أي متحف. ويمتد المتحف الواقع في دبي مول على مساحة 30 ألف قدم مربعة، ويضم 14 معرضاً منوعاً، من بينها: الشلالات الخالدة التي تستعرض جمال الشلالات، ومعارض الزهور مثل الزهور الوردة التي تبرز رمزية الوردة، وزهرة الأوديسة، وهو حقل زهور ديناميكي تتغير أزهاره باستمرار.

31 ورشة عمل ثقافية وإبداعية في الشهر المقبل

«مدارس الحياة» تحفّز الطاقات الإبداعية في مكتبات دبي العامة

دبي - البيان

تجارب تفاعليّة متنوّعة تقدمها هيئة الثقافة والفنون في دبي «دبي للثقافة» عبر مبادرتها «مدارس الحياة»، خلال شهر أغسطس المقبل، عبر 31 ورشة عمل معرفية تجمع بين الإبداع والتعلّم، وتستهدف تعزيز المهارات الحياتية والفكرية لأعضاء مكتبات دبي العامة وزوارها، وتحديداً الناشئة واليافعين. وتشمل أجندة المبادرة التي تحمل شعار «أهلاً بالصيف» وتندرج ضمن استراتيجية جودة الحياة في دبي، جلسات متخصصة تغطي مجالات متعددة، مثل الإبداع الفني والتوازن النفسي وفنون السرد وتعزيز الهوية، وتمنح المشاركين فرصة فريدة لصقل مهاراتهم والتعبير عن أفكارهم ضمن بيئات محفّزة على الابتكار والتفاعل.

ومن بين أبرز الفعاليات التي تقام، احتضان مكتبة الصفا للفنون والتصميم، تحديداً «نادي الفن»، ورشة «الفن على الحجر» التي تقودها عبير العيداني، لتمكين المشاركين من التعبير الإبداعي على سطح غير تقليدي، وتعزيز الارتباط الحسي بعناصر الأرض. أما «نادي الكتاب»، فسينظم جلستين ثريتين هما: «مناقشة كتاب: سكون الروح» مع زينب الرستماني، «مناقشة كتاب: سباحة في بركة تحت المطر» بالتعاون مع «ملتقى الراويات»،

المبادرة تسهم في ترسيخ أهمية وقيمة الثقافة والإبداع بالمجتمع | من المصدر

التي تستكشف عناصر القصة المؤثرة وكيف تلامس القارئ بأسلوب بسيط وإنساني.

وتنظم المكتبة سلسلة ورش «مسار التأثير الإبداعي: خط الرقعة - المرحلة المتقدمة»، بإشراف محمد حسين التميمي. كما تقدم تبارك رضى ورشة «اصنع ملصقك الخاص» في مكتبة الصفا للفنون والتصميم . وهناك ورشة «مكعبات تروي قصة» التي يقدمها الفنان التشكيلي والمهندس خلفان المراشدة من «CubixArt».

وتحتضن مكتبة الطوار العامة ورشتين تفاعليتين ضمن البرنامج، الأولى بعنوان «رحلة المذكرات: من الفكرة إلى الكتاب» بإشراف شيماء الكمالي والدكتورة جويس عزام، وتقام الورشة الثانية «الاستدامة في اللغة العربية» ضمن «نادي اللغات» وهي من تنظيم خبراء «نحكي عربي». وتقدم مكتبة الراشدية ورشتين مميزتين: «مدن تحكي» وتنظمها منصة «الثمانية»، ورشة «مفاتيح الحياة: هدوء النفس». كما تنظم ورشة «سرد قصة: دبدوب أختي أجمل» في المدرسة الأمريكية للإبداع العلمي بالشارقة. أما مكتبة المنخول، وضمن «مسار التأثير الإبداعي في نادي اللغات»، فتقدم أساسيات اللغة الفرنسية عبر تسع جلسات تفاعلية.

كذلك يضم برنامج الجلسات والورش مجموعة متنوعة من الفعاليات الأخرى.

«أقصوصة الأربعاء»

هشاشة صيفية

بقلم : يوسف زينل

«البيان»
تسلط الضوء على قصص قصيرة تخطها أقلام مبدعة

لم يعتقد يوماً أن أعصابه الفولاذية ستنهار بمثل هذه السهولة، أخلاقه التي أوهم نفسه بها، خطوطه الحمراء التي وعد بعدم تجاوزها. سقطت مع أول قطرة.

بدأ كل هذا بعد عودته من العمل، نهار صيفي حار جداً، شمس حارقة، سماء خالية من أي حياة. على الأرض لم يكن هنالك إلا ضجيج السيارات، وهي تتسابق في طريق عودتها إلى مساقط رؤوسها.

لم يختلف الداخل عن الخارج كثيراً، في المدخل استقبله تيار هوائي ساخن (اكتشف لاحقاً أنه نسي إحدى نوافذه مفتوحة)، الأرضية أشبه بصفيحة «كريب» ساخنة، والجدران العازلة لم تعد تبث إلا الحرارة.

كان الهواء مشبعاً بكل شيء ما عدا الأكسجين، كل شيء من حوله تغير أو فقد طعمه ولونه، بل تحول إلى أبيض وأسود.

مرت ساعة على الموعد المزعوم، ساعة في الجحيم الأرضي. أحس أنه مخنوق، مرتبك، منهزم، مخدوع.

أمسك هاتفه مجدداً، وهو يقلب في سجل المكالمات الصادرة.

كان هذا اتصاله الثاني عشر، اتصالات لا يتعدى الفاصل الزمني بينها دقيقتين أو ثلاثاً.

تتوالى المحاولات، واللعنات تنسال عبر برج الاتصالات مع كل مرة.

رد يا بن.. رد يا..

ولكن لا جواب

بدا استعادة النظام تلك الكتلة من الأفكار السائلة مستحيلاً، تلك التي لم يحسبها تتفكك في حر الصيف وعرقه. كان يصر على أسنانه، مقاوماً الغرق في حوض أفكاره الأجوف، بحر من الأفكار المزعجة التي تملأ رأسه حتى خيل له أن المياه باتت تخرج من أذنيه. ابتلت ملابسه تماماً، بدا كأنه يسبح في بحر من اللعنات

والآثام الخاصة به.

أما هاتفه وغلافه الزلق الذي كان في زمن ما فاضحاً يشف ما تحته، فاكتسى بالصفار وظهرت خلفه - على استحياء - ملامح تفاحة.

ومع تحوله إلى كائن بغيض بذيء، تحول هاتفه إلى قطعة صابون!

بدأ البث في رأسه، حلقات خاصة من سلسلة الخيانة والخذلان، معدة خصوصاً لهذه المناسبات.

ها هو ذا في المدرسة يفتح حقيبة طعامه، ليكتشف اختفاء وجبته المفضلة «زعتر كرواسون»، ليواجه زقزقات بطنه بأسى وحسرة.

هاتف نوكيا مفقود، وساعة كاسيو مكسورة، ثم - على غير ميعاد - يظهر وجه فتى غريب، إنه دحيم الفتى السمين الذي أصبح صديقه فجأة، واستلف منه ورقة المئة درهم، واختفى - كما ظهر - فجأة.. السارق الملعون.

ليلعن البشر، ويتمنى اندثارهم باحتباس حراري أو بنيزك ساقط.

ولو كان يملك حينها حقيبة الرئيس الأمريكي المزعومة، لباشر بإطلاق الصاروخ النووي بلا أدنى تردد.

تشتعل النيران في صدره أكثر وأكثر، ثم واتته فكرة لكم الجدار لعله يشفي غليله.

ولكن عقله - أو شيئاً آخر - قدر أنها معركة خاسرة، فالأضرار ستكون جسيمة، والأمر لا يستحق التصعيد أكثر.

وفي تلك اللحظة بالذات رن جرس المنزل.

أخذ نفساً عميقاً، مسح سريعاً آثار الأنهار الجارية على صلعته، أعاد تنظيم هيئته في المرآة المستطيلة، وختمها برشتين من عطره المفضل ك (فعل لا إرادي).

ثم أخذ خطوتين أو ثلاثاً حتى بدأ في استعادة توازنه وبخطى ثابتة ذهب ليفتح الباب وبالفعل كان هو.

وبعد محادثة قصيرة حادة مقتضبة خالية من الحشو واللغو، أدخله إلى المنزل، واختفى الرجل بين جنبات المنزل.

عاد مرة أخرى إلى مقعده الرمادي الوثير، في وقت ما كان يهون عليه حر الصيف وبرد الشتاء. الوقت يمضي ببطء، وهو يقلب في القنوات البكماء.

وما هي إلا عشر دقائق أو أقل حتى بدأت الحياة تعود إلى طبيعتها، توقفت هرمونات الشرور من بث موادها، عادت الدماء إلى مجاريها، تلاشى احمرار وجهه ببطء، أما عيناه المتعبتان، فأعلنتا حاجتهما إلى غفوة طويلة.

رن الهاتف بعدها، هذه المرة بنصف رنة، فتح على إثرها نصف جفن، ثم عاد مجدداً ليستيقظ على رنين متواصل. من أمام الباب، وقف الرجل بانتظاره، وفي يده شيء أسطواني صغير.

اقترب منه، يرفع الرجل يده قليلاً ليريه، ولكن قبل أن يفتح الرجل فمه وضع المئة درهم في يده، ثم ركل الباب خلفه.

حدث كل ذلك بعد أن تعطل (مكثف) مكيف الغرفة!

مكتبة محمد بن راشد في أغسطس.. بانوراما الإبداع والمعرفة

دبي - البيان

تواصل مكتبة محمد بن راشد جهودها في دعم المشهد الثقافي والمعرفي من خلال تنظيم سلسلة من الفعاليات المميزة خلال شهر أغسطس المقبل، والتي تتنوع بين الجلسات الحوارية ولقاءات الكتّاب والمبدعين، إلى جانب ورش العمل المتخصصة والعروض الثقافية.

تطلق المكتبة برنامج «المخيم الصيفي»، الذي يتضمن سلسلة من الأنشطة التفاعلية وورش العمل المصممة خصيصاً لتنمية مهارات الأطفال واليافعين في مجالات متنوعة تشمل التكنولوجيا، الفنون، والريادة. ويتضمن البرنامج لقاءات معرفية ملهمة بالتعاون مع «نادي كتاب زهرة أجيت للأطفال» و«HAL Book Club»، إلى جانب ورش تنموية تنظمها هيئة تنمية المجتمع، تتناول موضوعات حيوية مثل «نشر ثقافة العمل التطوعي» و«أساسيات التصوير الفوتوغرافي».

وتقدم المكتبة ضمن «المخيم الصيفي»، سلسلة متميزة من الورش التي تركز على تنمية المهارات الشخصية والإلقاء والمسرح والكتابة الإبداعية. فيما تُختتم هذه التجربة الغنية بحفل تكريمي رسمي يحتفي بإبداع المشاركين وإنجازاتهم.

وبهدف «تمكين العقول» من خلال تنمية مهارات التفكير الاستراتيجي والتركيز واتخاذ القرارات تقدم المكتبة بالتعاون مع اتحاد الإمارات للشطرنج، ورشة تفاعلية لتعلم أساسيات لعبة الشطرنج التي تحظى بإقبال جماهيري لافت، في خطوة تسعى إلى دمج المهارات الذهنية مع التخطيط واتساع الرؤية، ما يجعلها جزءاً مهماً ضمن البرامج الهادفة للجمهور.

وبالانتقال إلى الفنون ضمن برنامج السينما والمسرح، تفتح مكتبة محمد بن راشد نافذة جديدة على التلاقي بين الأدب والصورة، من خلال فعالية تجمع بين جلسة حوارية تتناول رواية «الفتى الذي عرف الجبال» للكاتبة «ميشيل زيولكوسكي»، والتي تسرد رحلة نضوج شاب في أحضان الطبيعة الجبلية، وعرض فيلم «فتى الجبال» المستوحى من الرواية، في تجربة بصرية وقرائية تستعرض كيف تتحول الكلمة إلى مشهد، وكيف تنبض الحكاية بحياة أخرى على الشاشة.

وتعود ليالي السينما في أغسطس لتضيء مسرح مكتبة محمد بن راشد من جديد، ضمن أمسية استثنائية بالتعاون مع شركة «سينيوليو»، حيث يلتقي عشّاق الفن السابع مع مختارات من الأفلام القصيرة العالمية، لتسافر بالمشاهد من قاعة العرض إلى عوالم متباينة في الزمان والمكان.

ضمن عروض «سينيوليو» هذا الشهر، مجموعة متميزة تشمل الفيلم الإسباني «زميل صف» إنتاج (2016) من إخراج خافيير ماركو، والفيلم البولندي «انقطاع» (2015) للمخرج آدم سوزن، إلى جانب الفيلم المصري الوثائقي «القناص» إنتاج (2022) للمخرج حسام وليد، الذي يرصد بعدسته حكاية واقعية مشحونة بالتفاصيل المدهشة، وتختتم الرحلة بالفيلم الكوري الجنوبي «دوامة» للمخرج جاي- وو جانج، الذي يغوص في عمق النفس البشرية وسط دوامة من الأسئلة والرموز البصرية.

وبالتزامن مع ذكرى الشاعر الفرنسي شارل بودلير، وضمن أمسية شعرية استثنائية تنسج الضوء بالظل، تحيي المكتبة ذكرى أبرز روّاد الحداثة الشعرية، بمشاركة نخبة من الشعراء والمهتمين بالأدب الفرنسي، حيث يُستعرض من خلالها عدد من نصوصه في جلسة تتجاوز حدود الكلمة لتغوص في أعماق تجربة «بودلير» بكل ما تحويها من تناقضات وجمال، وتأثيره العميق على حركة الشعر الحديث ومكانته، لخلق مساحات للتبادل الثقافي واللغوي بين الشعوب، وتعزز من حضور الأدب العالمي في المشهد المحلي.

وبمناسبة يوم المرأة الإماراتية، تحتفي مكتبة محمد بن راشد برائدة الإعلام الإماراتي «حصة العسيلي» عبر جلسة حوارية بالتعاون مع مؤسسة العويس الثقافية لمناقشة كتاب «حصة العسيلي: أم الإعلام الإماراتي. التي حملت وطنها في قلبها لتجوب به العالم»، حيث تسلط الضوء على المسيرة المهنية والإنسانية لهذه الشخصية الفريدة، التي شكّلت ملامح البدايات الإعلامية في الدولة، وكانت صوتاً نسائياً استثنائياً، حيث تمثل شهادة حيّة على روح المبادرة الإماراتية، ويعيد قراءة التاريخ من زاوية نسائية ملهمة.

وفي إطار حضورها الفاعل على الساحة الدولية، تشارك مكتبة محمد بن راشد خلال شهر أغسطس المقبل في مؤتمر الاتحاد الدولي لجمعيات المكتبات والمعلومات (IFLA) الذي تحتضنه مدينة أستانا في جمهورية كازاخستان تحت شعار «اتحاد المعرفة، بناء المستقبل» ويعد هذا المؤتمر من أبرز الفعاليات العالمية في مجال المكتبات والمعلومات، حيث يجمع نخبة من الخبراء وصنّاع السياسات والمكتبيين من مختلف دول العالم، لمناقشة مستقبل المعرفة والثقافة في ظل التحولات الرقمية، ودور المكتبات كمراكز محورية للابتكار حيث تأتي المشاركة تأكيداً على دور مكتبة محمد بن راشد ومكانتها كمؤسسة ثقافية رائدة في المنطقة.

المكتبة تحتضن برنامجاً ثقافياً متنوعاً وغنياً بصنوف إبداعات الحضارات العالمية | من المصدر

طيران الإمارات تدعم مئوية الشاعر سلطان العويس في باريس

ندوة في 11 و12 سبتمبر المقبل تحت عنوان «رحلة الشعر.. رحلة العطاء»

دبي - البيان

أعلنت مجموعة طيران الإمارات دعمها لمئوية الشاعر سلطان بن علي العويس (1925 . 2025)، وتحديداً في ندوة دولية كبيرة بعنوان (سلطان العويس.. رحلة الشعر.. رحلة العطاء)، برعاية سمو الشيخ عبدالله بن زايد آل نهيان، نائب رئيس مجلس الوزراء وزير الخارجية، وذلك يومي 11 و12 سبتمبر المقبل في مقر اليونسكو بباريس.

ووجّه أمين عام مؤسسة سلطان بن علي العويس الثقافية، عبدالحميد أحمد، الشكر لطيران الإمارات على هذه المبادرة الكريمة التي تصب في خانة العمل الثقافي وتسهم في حضور الإمارات بالمحافل الدولية، وأكد أن مئوية العويس حدث ثقافي إماراتي كبير يجري الاهتمام به داخل وخارج الإمارات، وأن مؤسسة العويس الثقافية لن تألو جهداً في إنجاح هذه الاحتفالية عبر شراكات مثمرة مع مؤسسات وطنية ترفع من قيمة العمل الثقافي وتعزز حضوره في المجتمع.

وتشارك في الندوة كوكبة من الشخصيات الثقافية والقامات الفكرية والإبداعية من الإمارات والوطن العربي، فضلاً عن نخبة من المستشرقين، كما يشارك فيها شعراء فائزون بالجائزة، بالإضافة إلى أنشطة موازية على هامش الندوة يجري الإعداد لها بالتعاون مع (منظمة الأمم المتحدة للتربية والعلم والثقافة «اليونسكو»).

قامات ومحاور

يذكر أن منظمة اليونسكو اعتمدت عام 2025 سنة للاحتفاء بمرور 100 عام على ولادة سلطان العويس، وقد انطلقت احتفالية المئوية بحفل موسيقي ضخم في 23 يناير الماضي بعنوان (نغم في دبي) مع الموسيقار المايسترو محمد القحوم، وتشتمل الفعالية على معارض تشكيلية وفنية وأفلام وثائقية، وإصدار طوابع بريدية ومسكوكة تذكارية من المصرف المركزي، وإصدارات كتب ودواوين وندوات فكرية وجلسات حوارية.

جانب من المشاركين في فعاليات اللقاء | من المصدر

«استراحة معرفة» تنطلق في كندا مرسخة حضورها العالمي النوعي

دبي - البيان

أعلنت مؤسَّسة محمد بن راشد آل مكتوم للمعرفة عن إطلاق مبادرة «استراحة معرفة» في كندا، بهدف تعزيز القراءة النوعية باللغة العربية ونشر رسالة المبادرة الرامية إلى دعم مسارات التنمية المعرفية المستدامة وتوفير بيئة تحفّز على التفكير التحليلي والنقدي محلياً وعالمياً.

جاء ذلك خلال اللقاء التعريفي الأول الذي عُقد في مدينة تورنتو الكندية بالتعاون مع «مؤسَّسة موزاييك»، تحدث خلاله حسين درويش من فريق برنامج دبي الدولي للكتابة وهند ظريف مديرة مؤسَّسة موزاييك. وقال جمال بن حويرب، المدير التنفيذي لمؤسَّسة محمد بن راشد آل مكتوم للمعرفة: «توسُّع مبادرة استراحة معرفة إلى كندا يعكس رؤيتنا الاستراتيجية الهادفة إلى ربط القراء العرب حول العالم بلغتهم وهويتهم المعرفية من خلال منصات فكرية نوعية، تدعم نهج استدامة المعرفة وتمنح المجتمعات فرصة حقيقية للتفاعل مع أدوات القراءة الحديثة في أجواء ملهمة. ويُعد هذا التوسع استثماراً طويل الأمد في بناء عقول قادرة على إنتاج المعرفة ومشاركتها، بما يرسِّخ مكانة المؤسَّسة كمحرك فاعل في المشهد المعرفي العالمي».

استلهمت أفكار كتابيها من تجربة ابنها زايد

فاطمة محمد: الكتابة عن أصحاب الهمم تحتاج وعياً ومشاعر إنسانية صادقة

دبي ــ السيد رمضان

الكتابة معاناة يكابدها المبدع في سبيل غايته المنشودة، وتعب لذيذ لالتقاط الفكرة البارقة في أفق الرؤى، يرحل في مداها القلم ليخط تفاصيل الحلم الذي راود مخيلة الكاتب، ويداعب السطور فيرسم تقاسيم وجه الحياة كما لم يُرَ من قبل.

ومن بين الأقلام السابحة في بحار الإبداع، كان قلم الكاتبة الإماراتية الدكتورة فاطمة محمد على موعد مع معاناة من نوع خاص، تمتزج فيها مشاعر الأمومة تجاه فلذة كبدها «زايد» بروعة الأدب الذي يصور حياة أصحاب الهمم، ليكتمل المشهد بكتابي «كروموسوم» و«في عيني اليمنى بستان» اللذين يشكلان باكورة الكتابة في هذا الحقل الإبداعي الحافل بالتحديات.

وأكدت الكاتبة لـ«البيان» أن الكتابة عن أصحاب الهمم تحتاج وعياً وإنسانية صادقة.

حاجة ماسة

وتوضح الكاتبة الدكتورة فاطمة محمد (أم زايد)، في حديثها لـ«البيان»، أن أبرز الصعوبات التي تواجه الكتابة الأدبية عن أصحاب الهمم تتمثل في صعوبة تسويق الإصدارات في هذا الجانب، مع الحاجة الماسة إلى نشرها وسط فئات أكبر في المجتمع، منوهة بالإنجازات الملموسة خلال المرحلة الماضية على مستوى المبيعات.

وتقول الدكتورة فاطمة: «عملت اختصاصية احتياجات خاصة، وكنت أزاول عملي في أحد مراكز أصحاب الهمم بدبي، وهذا ما جعل كتابتي عن أصحاب الهمم ملامسة لقلبي وممزوجة بمشاعري الصادقة»، مشيرة إلى التحديات التي تعترض الكتابة الإبداعية عن أصحاب الهمم وتفرض على المبدع أن يكون قريباً من معاناتهم.

فاطمة محمد وطفلها زايد | من المصدر

إنسانية

وعن الصفات الواجب توافرها في الكاتب الذي يعبر عن أصحاب الهمم وإن كان يشترط فيه معايشة حالات من هذا النوع، تضيف: «أهم ما يحتاج إليه المبدع في هذا المجال أن يكون إنساناً حقيقياً صادقاً»، منتقدة افتقار كثيرين إلى مفهوم الإنسانية في تعاملاتهم ومواقفهم الحياتية.

وتكشف عن الأسباب وراء ندرة الأعمال الأدبية التي تتطرق إلى معاناة أصحاب الهمم ومشكلاتهم التي رأت أنها تكمن في ضعف تسليط الضوء عليهم، متوقعة أن يشهد المستقبل القريب جهوداً مكثفة تعزز الوعي لدى المجتمع بتلك القضية، وتدعم الأدباء في سبيل تفجير طاقاتهم الإبداعية للتعبير عنها.

غلافا كتابي المؤلفة

إنجاز أدبي

وتردف: «أصحاب الهمم جزء لا يتجزأ من المجتمع يعيش معنا ويشاركنا تفاصيل حياتنا، ولا بد من تحفيز الكتابة الإبداعية التي تتناول هذه الفئة المنسية من قبل بعض الناس»، معربة عن اعتزازها بأن كانت إحدى من أسهموا إيجابياً على هذا الصعيد وحققوا إنجازاً أدبياً بكتابات تغطي هذا الجانب. وتؤكد أن أهم ما يعنيها في مشروعها الأدبي الإنساني الذي كافحت من أجله هو أن تصل الرسالة إلى الأسر في المقام الأول ثم الأطفال من أصحاب الهمم بصورة صحيحة، بحيث إذا كبروا يكونون على دراية تامة بحقيقة ما هم فيه، مبينة ضرورة تنمية الوعي في نفوسهم بحالتهم الصحية؛ حتى يصبحوا أقدر على تقبل الفكرة والتصالح مع الذات.

من برامج ختام الورشة | من المصدر

«الحوكمة وأثرها» في مركز جمعة الماجد

دبي - البيان

نظّم مركز جمعة الماجد للثقافة والتراث، أول من أمس ورشة عمل بعنوان: «الحوكمة وأثرها في تحسين إدارة الأداء المؤسسي»، قدّمها الدكتور طارق رشيد، خبير التطوير المؤسسي والمستشار الدولي المعتمد من الأمم المتحدة، وشارك فيها 28 متدرباً ومتدربة من مختلف الجهات الحكومية والخاصة. وهدفت الورشة، إلى التعريف بمفهوم الحوكمة وأسسها وأهميتها في تحقيق الأهداف الاستراتيجية للمؤسسات، والحفاظ على استدامة الموارد في ظل التحديات المتسارعة التي يشهدها العصر. تناولت الورشة عدداً من المحاور الرئيسة، من أبرزها: أهمية الحوكمة في المؤسسات، والعلاقة بينها وبين الأداء المؤسسي، وتحديات تطبيقها، والحوكمة في ضوء التحول الرقمي. وأوضح رشيد أن «الحوكمة هي نظام للرقابة والتوجيه على المستوى المؤسسي، يحدد المسؤوليات والحقوق والعلاقات مع جميع الأطراف المعنية، ويبيّن القواعد والإجراءات اللازمة لاتخاذ قرارات رشيدة تتعلق بعمل المنظمة، بما يعزز العدالة والشفافية والمسؤولية المؤسسية، ويكرّس الثقة والمصداقية في بيئة العمل».

البيان

رئيس التحرير
حامد بن كرم

مدير التحرير
رياض مقدادي

تصدر عن دبي للإعلام
طبعت بمطابع مسار

هاتف: 043444400 | خدمة العملاء: 043442222
ص.ب: 2710 - دبي
الاشتراكات: 04 4484444 SMS 6564
وكيل الإعلان: MEMS | هاتف: 044545454

الأربعاء 05 صفر 1447 | 30 يوليو 2025 | العدد 16472

الفجر 4:20 | **الشروق** 5:42 | **الظهر** 12:28 | **العصر** 3:53 | **المغرب** 7:09 | **العشاء** 8:30

www.albayan.ae

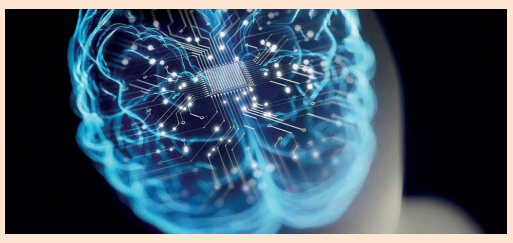

منظومة ذكاء اصطناعي منزلية تحفز الدماغ وتحسن التركيز

طور باحثون من جامعتي ساري وأوكسفورد، نظاماً منزلياً جديداً لتحفيز الدماغ، يعتمد على الذكاء الاصطناعي، بهدف تعزيز التركيز بأمان وفاعلية، من دون الحاجة إلى تدخل جراحي أو أجهزة باهظة الثمن. ويعتمد النظام على تقنية التحفيز الكهربائي العشوائي من خلال الجمجمة (tRNS)، وهي وسيلة غير مؤلمة لتحفيز الدماغ، ويستخدم خوارزمية ذكاء اصطناعي تتعلم تكييف شدة التحفيز حسب خصائص كل مستخدم، مثل مستوى الانتباه وحجم الرأس، من دون الحاجة لتصوير بالرنين المغناطيسي. وأظهرت نتائج الدراسة أن التحفيز المخصص بالذكاء الاصطناعي أدى إلى تحسينات ملحوظة في التركيز، خاصة لدى الأشخاص الذين يعانون مستويات انتباه منخفضة. **(دبي - البيان)**

42 ألف سنة عمر «مستنقعات الكربون» بالكونغو

كشفت دراسة علمية حديثة أن مجمّع مستنقعات الخث في حوض الكونغو، أحد أهم مخازن الكربون في العالم، يعود إلى نحو 42 ألف عام، أي ضعف التقديرات السابقة. وبينت الدراسة أن هذه الغابات الرطبة تخزن ما يعادل انبعاثات الوقود الأحفوري العالمية لثلاث سنوات، ما يجعلها من أقدم وأهم النظم البيئية الاستوائية على كوكب الأرض. وتتكون تربة الخث من بقايا نباتية تتحلل ببطء في بيئات رطبة، وتلعب دوراً حيوياً في دورة الكربون. وعلى مدار 10 سنوات، جمع العلماء أكثر من 50 عينة من أعماق تصل إلى 6 أمتار تحت سطح الأرض، ليؤكدوا أن تشكّل هذه التربة بدأ في ظروف مناخية أكثر جفافاً مما كان يُعتقد سابقاً. **(دبي - البيان)**

دبي.. سمفونية التراث والمعاصرة

كثيرة هي مقومات وصفحات وألوان تصدر دبي في فضاءات وميادين الجمال والتميز والحضارة والإبداع، ففي كل ركن ومنطقة فيها تطالعك صفحات روائع مذهلة غناء تتميز بها المدينة عالمياً، إلا أن ملمحاً جوهرياً لافتاً في السياق يشكل معلماً وأيقونة تفرد عالمية لها، يتمثل في قدرتها على الجمع بين مفردات التراث والعصرنة، بإتقان وإبداع لا يضاهيان، ينتج عنهما لوحات خلاقة مدهشة. وهو ما يتجلى في مدينة جميرا، والمنطقة المحيطة والتي من ضمن معالمها برج العرب، إذ تعد المدينة والمنطقة بأسرها، وجهة رئيسة للسياح القادمين من مختلف بقاع المعمورة. **تصوير: يوسف الهرمودي**

رضيع بعمر عام يمزّق كوبرا بأسنانه

أفادت وكالة نوفوستي الروسية، نقلاً عن صحيفة «هندو تايمز»، بأن طفلاً عمره عام واحد، قتل أفعى كوبرا عبر تمزيقها بأسنانه. ووقعت الحادثة، مؤخراً، بولاية بيهار، حين كان غوفيندا يلعب بالمنزل، حيث اتجهت نحوه الأفعى، فأمسك بها، ظاناً أنها لعبة، وعضّها بأسنانه حتى قتلها. **(دبي - البيان)**

هل يمكن إنجاب أطفال في الفضاء قادرين على الحياة؟

ماذا سيحدث إذا ولد طفل في الفضاء؟

كشفت دراسة علمية متخصصة، أنه في ظل فورة الاكتشافات الفضائية والرحلات المعتزمة ومخططات العيش في الكواكب، تلوح مخاطر مروعة يمكن أن تواجه أي محاولة للإنجاب خلال رحلات الفضاء البعيدة، في تحذير صارخ يهدد أحلام استعمار الكواكب الأخرى. فبحسب فريق من الباحثين المتخصصين، تشكل البيئة الفضائية القاسية تهديداً وجودياً للأجنة والأطفال حديثي الولادة. وأولها حقيقة كون نسبة ثلثي الأجنة البشرية (66%)، أصلاً، تنتهي بالإجهاض التلقائي، وهي نسبة مرشحة للارتفاع في الفضاء، حيث سيواجه الجنين تحديين رئيسين: انعدام الجاذبية والإشعاع الكوني الذي يأتي منه الخطر الأكبر.

وحسب تقرير في «روسيا اليوم»، يحمينا على الأرض الغلاف الجوي والمجال المغناطيسي، لكن في الفضاء، تصبح هذه الجسيمات القاتلة تهديداً يومياً. وسيواجه الأطفال المولودون في الفضاء تحديات تنموية فريدة. فمن دون جاذبية، كيف سيتعلم الرضيع رفع رأسه أو الزحف أو المشي؟ هذه المهارات التي نعدها بديهية تعتمد كلياً على وجود جاذبية أرضية. كما أن التعرض المستمر للإشعاع قد يؤثر في النمو العقلي والإدراكي لهؤلاء الأطفال. **(دبي - البيان)**

«الباراسيتامول» يجعلنا متهورين في تصرفاتنا

خلص بحث طبي جديد لعلماء جامعة ولاية أوهايو، إلى أن «الباراسيتامول» ربما يغير طريقة إدراكنا للأخطار واتخاذ القرارات ويجعلنا متهورين. إذ أكدت تجارب الباحثين، طبقاً لـ«روسيا اليوم»، ذلك عبر تجارب عملية موسعة. **(دبي - البيان)**

موقع ليبي يوثق الفن الصخري طوال 10 آلاف عام

أعلن جهاز حماية الآثار الليبي، أمس، اكتشاف موقع أثري عمره 10 آلاف سنة في جنوب البلاد. وقال جهاز الشرطة السياحية وحماية الآثار، في بيان نشره على صفحته بفيسبوك، إنه اتخذت الإجراءات الازمة فور ورود بلاغ عن الموقع، ومن ثم تبين، بعد اطلاع الخبراء، أنه أثري. وهو يحتوي مجموعة نقوش صخرية تنتمي لمختلف مراحل الفن الصخري. **(طرابلس - د ب أ)**

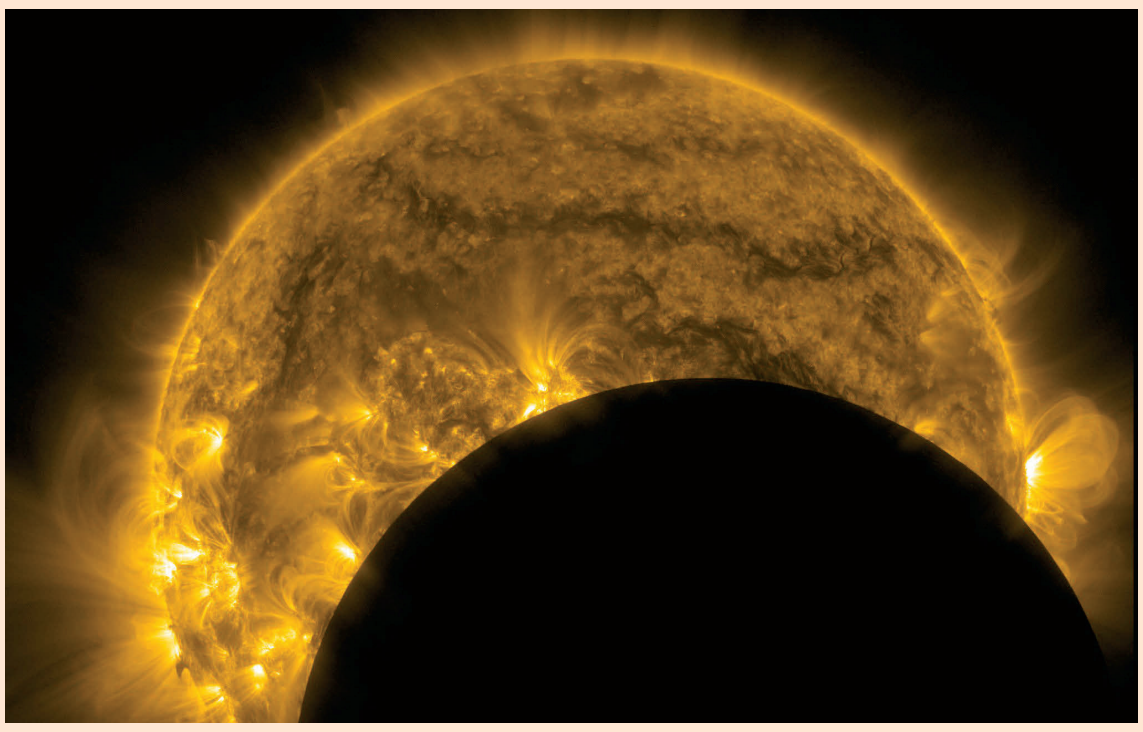

«ناسا» ترصد ظاهرة فلكية مزدوجة فريدة

وثق مرصد ديناميكا الشمس التابع لناسا (SDO) ظاهرة فلكية مزدوجة، فريدة من نوعها، يوم 25 يوليو الماضي، حيث رصد عبور القمر أمام قرص الشمس، متبوعاً بخسوف أرضي في اليوم نفسه. ووفقاً لمجلة وموقع «لايف ساينس»، بدأت هذه السلسلة الفلكية في الساعة 2:45 صباحاً بالتوقيت العالمي، حين حجب القمر 62% من قرص الشمس طول 50 دقيقة، من منظور المركبة الفضائية، وهو أكبر حجب شهدته المركبة منذ أبريل الماضي. وما جعل هذا المشهد أكثر إثارة، الحواف الحادة والمحددة بوضوح لظل القمر. وبعد ثلاث ساعات فقط من انتهاء العبور القمري، بدأت المرحلة الثانية للظاهرة، إذ حجبت الأرض هذه المرة الشمس، بالكامل، عن المرصد..وظهر ظل الأرض ضبابياً ومشتتاً بسبب تأثير الغلاف الجوي الأرضي. واستمر هذا الخسوف الأرضي حتى الساعة 8 صباحاً تقريباً. **(دبي - البيان)**

بناءً على المرسوم الاتحادي الذي أصدره

صاحب السمو الشيخ

محمد بن زايد آل نهيان

رئيس الدولة - حفظه الله

وثقة صاحب السمو الشيخ

محمد بن راشد آل مكتوم

نائب رئيس الدولة رئيس مجلس الوزراء حاكم دبي - رعاه الله

نتقدم
بخالص التهاني والتبريكات إلى

سمو الشيخ

حمدان بن محمد بن راشد آل مكتوم

ولي عهد دبي نائب رئيس مجلس الوزراء وزير الدفاع

بمناسبة ترفيع سموه إلى رتبة

فريق أول

متمنين لسموه التوفيق والسداد
في خدمة وطننا الغالي

---

alfardan Group

مجموعة الفردان

البيان
الاقتصادي

سوق دبي 6177.81 | 0.16 %
سوق أبوظبي 10341.77 | 0.20 %
ناسداك دبي 5132.8 | 0.29 %

الأربعاء 05 صفر 1447 | 30 يوليو 2025 | العدد 16472

@albayannews | www.albayan.ae

أحمد بن سعيد: الأداء التاريخي يجسد الثقة والاستقرار ويرسخ الإمارة محوراً للطيران الدولي

46 مليون مسافر عبر مطار دبي في النصف الأول

22.5
مليون مسافر خلال الربع الثاني من 2025 بزيادة 3.1%

7.7
ملايين متوسط حركة المسافرين الشهرية أول 6 أشهر

222
ألف رحلة و 76 % معدل إشغال المقاعد

حقق مطار دبي الدولي أداءً قياسياً خلال النصف الأول 2025 مع 46 مليون مسافر، تشكل أعلى معدل حركة مسافرين خلال النصف الأول في تاريخه.

وأكد سمو الشيخ أحمد بن سعيد آل مكتوم، رئيس مطارات دبي الرئيس الأعلى الرئيس التنفيذي لطيران الإمارات والمجموعة، أن الأداء القوي لمطار دبي الدولي في النصف الأول 2025 يعكس قوة البنية التحتية، وكفاءة العمليات وثقة العالم بدبي، ويجسد هذا الإنجاز تركيزنا الدائم على تقديم تجارب نوعية لكل مسافر.

وقال سموه في تدوينة عبر منصة «إكس»: رغم التحديات الإقليمية، يواصل مطار دبي الدولي تجسيد الثقة والاستقرار والتواصل العالمي وترسيخ مكانة دبي مركزاً محورياً للطيران الدولي. ويعكس النمو السنوي البالغ 2.3% الزخم الكبير الذي يتمتع به قطاع الطيران في دبي، وكفاءة عمليات المطار في الحفاظ على مستويات تشغيل عالية. واستقبل مطار دبي، 22.5 مليون مسافر، خلال الربع الثاني بنمو 3.1% مقارنة بالفترة ذاتها من 2024، فيما كان شهر أبريل خلال الربع الثاني من 2025، الشهر الأكثر ازدحاماً ضمن أشهر أبريل في تاريخه مع عبور 8 ملايين مسافر. وبلغ متوسط حركة المسافرين الشهرية خلال النصف الأول 7.7 ملايين مسافر، بمتوسط يومي 254 ألف مسافر، وكان يناير الشهر الأكثر ازدحاماً من حيث حركة المسافرين حيث سجل رقماً قياسياً شهرياً جديداً بلغ 8.5 ملايين مسافر. وشهد المطار خلال النصف الأول تسيير أكثر من 222 ألف رحلة، مع تسجيل معدل حمولة (نسبة إشغال المقاعد) بواقع 76%. كما تعامل المطار بكفاءة مع 41.8 مليون حقيبة تم تسليم 91% منها خلال 45 دقيقة من لحظة الوصول، بينما بلغ معدل الحقائب المتأخرة حقيبتين فقط لكل 1000 مسافر، في أداء يفوق العالمي المسجل في 2024 بـ6.3 حقائب لكل 1000 مسافر. **(دبي - البيان)** 02

الإمارات بين أكبر 20 عالمياً في سباق الذكاء الاصطناعي

حلت دولة الإمارات، ضمن قائمة الدول الـ20 الأكثر احتضاناً للمواهب في مجال الذكاء الاصطناعي، وفقاً لمؤشر التنافسية العالمي للذكاء الاصطناعي الصادر عن المنتدى المالي الدولي بالتعاون مع مؤسسة الأبحاث العلمية «ديب نوليدج».

وحسب التقرير تستحوذ الإمارات على 0.7% من إجمالي المواهب العالمية في الذكاء الاصطناعي، لتأتي الإمارات في المركز السادس عشر عالمياً في قائمة العشرين الكبار.

وجاءت السعودية في المركز التاسع عشر عالمياً بـ 0.4%.

وتؤكد هذه الأرقام الصعود السريع للإمارات كلاعب مؤثر في تطوير الذكاء الاصطناعي عالمياً، وتعكس التزام المنطقة الأوسع بالتحول إلى مراكز عالمية للابتكار التكنولوجي.

ويعد مؤشر التنافسية العالمي للذكاء الاصطناعي مبادرة مشتركة بين المنتدى المالي الدولي (IFF) ومجموعة المعرفة العميقة (Deep Knowledge Group - DKG). يذكر أن المنتدى المالي الدولي (IFF) هو هيئة غير ربحية وغير حكومية تأسست عام 2003 بمبادرة من دول مجموعة العشرين (G20) ومؤسسات دولية رائدة، بما في ذلك الأمم المتحدة، والبنك الدولي، وصندوق النقد الدولي (IMF). أما مجموعة المعرفة العميقة (DKG) فهي مركز أبحاث عالمي يركز على الذكاء الاصطناعي، وتكنولوجيا الصحة، والابتكار في الصناعات المتقدمة. **(دبي - مصطفى درويش)**

مواد تنشر بالتعاون مع
FT FINANCIAL TIMES

ترامب يسحق بروكسل في استسلام أوروبي لرسوم «التحرير» 06

ما الذي أخطأ فيه العالم بشأن الرسوم الجمركية وتداعياتها؟ 06

موازنة الاتحاد الأوروبي مقدمة لاستمرار التهميش الجيوسياسي 06

العملات المشفرة قنبلة موقوتة بدعم سياسي أمريكي 12

3.9 مليارات درهم تصرفات عقارات دبي في يوم

سجلت التصرفات العقارية في دائرة الأراضي والأملاك في دبي، أمس، أكثر من 3.9 مليارات درهم تمت عبر 1104 صفقات.

وشهدت الدائرة تسجيل 893 مبايعة بقيمة 2.6 مليار درهم، منها 99 مبايعة لأراضٍ، و773 مبايعة لوحدات سكنية و21 مبايعة لمبانٍ.

وسجل السوق العقاري بيع قطعة أرض سكنية في منطقة دبي هيلز بقيمة 40 مليون درهم، وشقة سكنية في نخلة جميرا بقيمة 36 مليون درهم، إلى جانب بيع شقة على المخطط في منطقة برج خليفة بقيمة 27 مليون درهم. وسجلت الرهون 1 مليار درهم تمت عبر 180 معاملة، منها 48 رهناً لأراضٍ، و171 رهناً لوحدات سكنية، و21 رهناً لمبانٍ، كما شهد السوق تسجيل 31 هبة بقيمة 266 مليون درهم. **(دبي ، البيان)**

مكاسب «سوق دبي» تتواصل للجلسة الخامسة

تواصل الأداء الايجابي في سوق دبي المالي أمس، للجلسة الخامسة، وارتفع المؤشر 0.16%، أو إلى 6177.81 نقطة، مسجلاً أعلى مستوى منذ 15 يناير 2008، وتجاوزت الأرباح الرأسمالية 407.5 ملايين درهم، بدعم الأسهم القيادية في قطاعي المالية والصناعة. وارتفع رأس المال السوقي لأسهم دبي المدرجة إلى 1.063.9 تريليون درهم من 1.063.5 تريليون أول من أمس

وقاد «سكون تكافل» ارتفاعات 22 سهماً بسوق دبي، مرتفعاً 11.1%، في حين استحوذ سهم «إعمار العقارية» على النصيب الأكبر من تداولات السوق بقيمة 219.6 مليون درهم، مستقراً عند 15.45 درهماً، تلاه «الخليج للملاحة» بـ63.2 مليون درهم. وصعدت في سوق دبي أسهم تاكسي دبي 7.4%، الوطنية للتأمينات العامة 3.25%، وإمباور 2.4%. وشهد سوق دبي تنفيذ صفقة كبيرة على أسهم الخليج للملاحة القابضة بقيمة 59.5 مليون درهم، شملت 10 ملايين سهم بسعر 5.95 دراهم للسهم. وتواصلت وتيرة الشراء في سوق دبي واتجه المستثمرون الأجانب (غير العرب) للشراء بصافي استثمار 32.5 مليون درهم. **(دبي - محمد عباس)** 05

أرباح نصفية قوية (بالدرهم)

الدار	4.1 مليارات
المشرق	3.5 مليارات
ملتيبلاي	742 مليوناً
تاكسي دبي	189 مليوناً

04 - 05

11.8 % نمو فعاليات «دبي التجاري العالمي» في النصف الأول إلى 1401

حققت ضيافة مركز دبي التجاري العالمي نتائج قوية في النصف الأول 2025، مع تقديم خدماتها لأكثر من 527000 ضيف في 1401 فعالية بزيادة سنوية 11.8 % في عدد الضيوف و6.7 % في عدد الفعاليات.

وشهدت خدمات الضيافة نمواً ملحوظاً، حيث تم تقديم الخدمات لـ132146 ضيفاً في 50 فعالية بمعدل أكبر 105 %من عدد الضيوف الذين قدمت لهم الخدمات أول 6 أشهر من 2024.

وحققت المؤتمرات واجتماعات وفعاليات المؤسسات الدولية نمواً قوياً، حيث قدمت ضيافة مركز دبي التجاري العالمي خدماتها إلى نحو 57289 ضيفاً في 30 فعالية، بزيادة 23 % من 46500 ضيف بالنصف الأول من 2024. وارتفع عدد الفعاليات التي استضافها مركز دبي الدولي للمؤتمرات والمعارض خارج إطار المعارض 38 %. **(دبي - البيان)** 03

النتائج تحلّق بـ «وول ستريت» والأنظار على توجهات الفائدة

ارتفع المؤشران ستاندرد آند بورز 500 وناسداك عند مستويات قياسية جديدة أمس، وسط تقييم المستثمرين لعدد كبير من تقارير نتائج شركات أمريكية كبرى وترقب اجتماع السياسة النقدية القادم لمجلس الاحتياطي الاتحادي (البنك المركزي الأمريكي) الذي يستمر يومين لتحديد توجهات الفائدة.

وخلال التعاملات صعد مؤشر ستاندرد آند بورز 500 بواقع 15.8 نقطة أو 0.25 % عند الفتح إلى 6405.62 نقاط، وزاد مؤشر ناسداك المجمع 108.1 نقاط أو 0.51 % مسجلاً 21286.725 نقطة.

وانخفض مؤشر داو جونز الصناعي بمقدار 3.8 نقاط أو 0.01 % إلى 44833.74 نقطة.

وحلّق سهم «إنفيديا» إلى أعلى مستوى على الإطلاق، بدعم من ارتفاع الطلب على رقائق الذكاء الاصطناعي من الصين عقب تخفيف القيود الأمريكية على صادرات التكنولوجيا إلى بكين.

وصعد السهم 1.35% إلى 179.09 دولاراً خلال التعاملات، بعدما لامس مستوى قياسيًا جديدًا عند 179.38 دولاراً، وصلت بالقيمة السوقية للشركة إلى 4.367 تريليونات دولار.

وذكرت وكالة «رويترز» نقلًا عن مصادر، أن «إنفيديا» طلبت من «تي إس إم سي» التايوانية تصنيع 300 ألف وحدة من رقائق «إتش 20» الأسبوع الماضي، في ظل الطلب القوي على رقائقها في الصين، وذلك بعدما سمحت واشنطن لمطورة أشباه الموصلات الأمريكية استئناف تصدير رقائق «إتش 20» إلى السوق الصينية، بعد فترة حظر امتدت منذ أبريل الماضي.

من جانبها، أعلنت «موديز ريتنجز» تدهور الظروف الائتمانية في الولايات المتحدة في ظل عدم اليقين بشأن التعريفات الجمركية، مع تزايد حالات تعثر الشركات عن سداد ديونها.

وأوضحت وكالة التصنيف الائتماني أنه خلال الأشهر الثلاثة المنتهية في الحادي والعشرين من يونيو، تعثرت 21 شركة عن سداد ديون تزيد قيمتها على 27 مليار دولار، مقارنة مع تعثر إجمالي 15 شركة عن سداد حوالي 15 مليار دولار في الربع السنوي السابق. **(نيويورك - وكالات)** 07

داخل العدد

دبي تطلق دليل الذكاء الاصطناعي لرواد الأعمال 03

95.7 مليار درهم الإقراض الصناعي بنهاية الربع الأول 04

أحمد بن سعيد: «دبي الدولي» يجسد الثقة والاستقرار والتواصل العالمي

46 مليون مسافر أعلى معدل حركة في تاريخ مطار دبي خلال النصف الأول

دبي - البيان

حقق مطار دبي الدولي أداءً قياسياً خلال النصف الأول من عام 2025 باستقباله نحو 46 مليون مسافر، ليسجل أعلى معدل حركة مسافرين خلال النصف الأول طوال تاريخه.

وأكد سمو الشيخ أحمد بن سعيد آل مكتوم، رئيس مطارات دبي الرئيس الأعلى الرئيس التنفيذي لطيران الإمارات والمجموعة، أن الأداء القوي لمطار دبي الدولي في النصف الأول من عام 2025 يعكس قوة البنية التحتية، وكفاءة عمليات وثقة العالم في دبي، ويجسد هذا الإنجاز تركيزنا الدائم على تقديم تجارب نوعية لكل مسافر.

وقال سموه في تدوينة على موقع التواصل «اكس»: «رغم التحديات الإقليمية، يواصل مطار دبي الدولي تجسيد الثقة والاستقرار والتواصل العالمي وترسيخ مكانة دبي مركزاً محورياً للطيران الدولي».

وأشار سموه إلى أن هذا الزخم يسهم في تسريع تنفيذ مستهدفات أجندة دبي الاقتصادية D33، لبناء اقتصاد قائم على الابتكار والاستدامة والنمو الشامل.

ويعكس هذا النمو السنوي البالغ 2.3% الزخم الكبير الذي يتمتع به قطاع الطيران في دبي، وكفاءة عمليات المطار في الحفاظ على مستويات تشغيل عالية رغم التحديات المؤقتة التي شهدتها المنطقة وتأثر المجال الجوي الإقليمي بها خلال شهري مايو ويونيو الماضيين، ليؤكد هذا الإنجاز مجدداً الدور المحوري الذي يضطلع به مطار دبي الدولي في ربط دبي بالعالم وتعزيز النمو الاقتصادي للإمارة.

واستقبل مطار دبي الدولي خلال الربع الثاني من العام الجاري، 22.5 مليون مسافر، بنسبة نمو بلغت 3.1% مقارنة بالفترة ذاتها من العام 2024، فيما كان شهر أبريل خلال الربع الثاني من العام الجاري 2025، الشهر الأكثر ازدحاماً ضمن أشهر أبريل في تاريخ مطار دبي الدولي، مع عبور 8 ملايين مسافر عبر جميع مبانيه.

مرونة العمليات التشغيلية

وقال بول غريفيث، الرئيس التنفيذي لمطارات دبي: «يعد النمو المتواصل لحركة المسافرين بمطار دبي الدولي خلال فترة شهدت العديد من التحديات الإقليمية، مؤشراً واضحاً على القوة التي تتمتع بها دبي ودولة الإمارات العربية المتحدة ومرونة عملياتنا التشغيلية. كما ساهم التزام فريقنا ونهج oneDXB في تعزيز قدرتنا على إدارة التحديات بكفاءة، مع الحفاظ على تجربة سفر متميزة وضمان استمرارية الربط الجوي العالمي بسلاسة».

وأضاف: «مع دخولنا النصف الثاني من العام، نتوقع أن تشهد حركة السفر مزيداً من الزخم، لا سيما مع ذروة أواخر الصيف وموسم الشتاء الحافل بالفعاليات العالمية في مجالات الترفيه والرياضة والأعمال. وستشكل النسخة المقبلة من معرض دبي للطيران 2025 محطة بارزة من المتوقع أن تتخطى الأرقام القياسية السابقة، وتعكس الرؤية الطموحة التي ترسم ملامح مستقبل قطاعي الطيران والفضاء. وبناءً على الأداء المحقق حتى الآن، والنظرة الإيجابية للأشهر المقبلة، فإننا نتوقع أن يبلغ إجمالي حركة المسافرين عبر مطار دبي الدولي 96 مليون مسافر بحلول نهاية العام الجاري، ما سيمكننا من بلوغ حاجز الـ 100 مليون مسافر».

وبلغ متوسط حركة المسافرين الشهرية خلال النصف الأول 7.7 ملايين مسافر، بمتوسط يومي 254 ألف مسافر، وكان يناير الشهر الأكثر ازدحاماً من حيث حركة المسافرين خلال النصف الأول، حيث سجل رقماً قياسياً شهرياً جديداً بلغ 8.5 ملايين مسافر.

وشهد المطار في النصف الأول تسيير أكثر من 222 ألف رحلة، مع تسجيل معدل حمولة (نسبة إشغال المقاعد) بواقع 76%. كما تعامل المطار بكفاءة مع 41.8 مليون حقيبة تم تسليم 91% منها خلال 45 دقيقة من لحظة الوصول، بينما بلغ معدل الحقائب المتأخرة حقيبتين فقط لكل 1000 مسافر، في أداء يفوق المعدل العالمي المسجل في العام 2024 بـ 6.3 حقائب لكل 1000 مسافر بحسب بيانات SITA، المزود العالمي لخدمات الاتصالات وتقنية المعلومات لقطاع الطيران. ومن المتوقع تجاوز عمليات مناولة الحقائب في المطار هذا العام 85 مليون حقيبة، وهو رقم يفوق الرقم القياسي السابق البالغ 81.2 مليون حقيبة في 2024. وسجلت الفترة بين 3 و5 يناير أعلى عدد من حيث الحقائب التي تمت مناولتها يومياً بواقع 300 ألف حقيبة.

وحافظ المطار دبي على مستويات كفاءة استثنائية في مختلف نقاط الخدمة، حيث اجتاز 99.2% من المسافرين المغادرين بوابات الجوازات في أقل من 10 دقائق، وأكمل 98.4% من القادمين إجراءات الجوازات في أقل من 15 دقيقة، بينما أتم 98.7% من المسافرين إجراءات التفتيش الأمني خلال أقل من 5 دقائق.

الأسواق والوجهات الرئيسية

وحافظت الهند على مكانتها أكبر وجهة للمسافرين عبر مطار دبي الدولي خلال النصف الأول من العام الجاري بواقع 5.9 ملايين مسافر، تلتها السعودية بـ 3.6 ملايين، والمملكة المتحدة بـ 3 ملايين، وباكستان بـ 2.1 مليون مسافر، والولايات المتحدة بـ 1.6 مليون مسافر. كما تصدرت لندن قائمة وجهات المدن الأكثر ازدحاماً من حيث عدد المسافرين بواقع 1.8 مليون مسافر، تلتها الرياض بـ1.5 مليون، ثم مومباي بـ1.2 مليون، وجدة ودلهي بـ1.1 مليون لكل منهما، متبوعة بإسطنبول بواقع 982.000 مسافر.

الشحن والربط الجوي

كما أتم المطار خلال النصف الأول، مناولة أكثر من مليون طن من الشحنات، بزيادة طفيفة بلغت 0.1% مقارنة بالفترة ذاتها من العام الماضي، ليؤكد هذا الأداء الاستثنائي الدور الكبير الذي يضطلع به مطار دبي الدولي في دعم حركة التجارة والخدمات اللوجستية وسلاسل التوريد العالمية. ويرتبط مطار دبي الدولي حالياً بأكثر من 269 وجهة في أكثر من 107 دول حول العالم، من خلال شبكة تضم أكثر من 92 ناقلاً جوياً دولياً، ما يعزز مكانة دبي مركزاً عالمياً للطيران والتجارة والسياحة والاستثمار.

نظرة مستقبلية

وتزامناً مع دخول النصف الثاني من العام، تستعد دبي لزيادة كبيرة في حركة السفر، بداية من ذروة موسم العودة للمدارس وموسم الشتاء الزاخر بالعديد من الفعاليات الدولية. ومن المنتظر أن يشكل معرض دبي للطيران 2025 محطة بارزة على أجندة القطاع، إذ سيعكس حجم قطاع الطيران في المنطقة، ويجسد كذلك الرؤية المستقبلية التي تقود مسيرة نموه وتطوره.

سموه:

الأداء القوي يعكس قوة البنية التحتية وكفاءة العمليات وثقة العالم في دبي

الإنجاز يجسد تركيزنا الدائم على تقديم تجارب نوعية لكل مسافر

الزخم يسهم في تسريع تنفيذ مستهدفات أجندة دبي الاقتصادية لبناء اقتصاد قائم على الابتكار

بول غريفيث:

يُتوقع للنسخة المقبلة من معرض دبي للطيران 2025 أن تتخطى الأرقام القياسية السابقة

أداء قياسي وإنجاز تاريخي

8 ملايين مسافر في أبريل الأعلى منذ بداية العام

46 مليون مسافر خلال أول 6 أشهر بنمو 2.3%

22.5 مليون مسافر في الربع الثاني فقط بنمو 3.1%

96 مليون مسافر في 2025 وفق أحدث التوقعات

غرافيك: محمد أبوعبيدة | البيان

المطار نحو أول عضوية بـ«نادي الـ 100 مليون مسافر»

بول غريفيث

أعلن بول غريفيث، الرئيس التنفيذي لمطارات دبي، تحقيق أرقام قياسية في حركة المسافرين خلال النصف الأول من العام الجاري، حيث بلغ متوسط عدد المسافرين شهرياً 7.7 ملايين، في تأكيد لمكانة مطار دبي الدولي أكثر مطارات العالم ازدحاماً على مستوى الرحلات الدولية للعام الـ11 على التوالي.

وأشار في لقاء صحفي مع «بلومبرغ» في أعقاب تسجيل مطار دبي الدولي لأعلى معدل مرور شهري للمسافرين في شهر أبريل بواقع 8 ملايين.

وأضاف غريفيث: «في الربع الثاني وحده عبر 22.5 مليون مسافر من بوابات المطار، وهو أعلى رقم ربع سنوي في تاريخه». وشدد على أن التوقعات تشير إلى أن يصل إجمالي عدد المسافرين بحلول نهاية العام إلى نحو 96 مليوناً، مع احتمالات قوية ببلوغ حاجز الـ100 مليون في عام 2026، ما قد يجعل مطار دبي الدولي أول عضو في «نادي المئة مليون مسافر» عالمياً. وأكد غريفيث وجود ارتفاع ملحوظ في معدلات إشغال الرحلات، وزيادة في عدد شركات الطيران والمدن المرتبطة بشبكة مطار دبي، حيث بات يخدم 269 وجهة حول العالم عبر 92 شركة طيران، تربط بين 107 دول.

وحول الإغلاق المؤقت للمجال الجوي في أعقاب التوترات الإقليمية مؤخراً أكد غريفيث أن التأثير كان محدوداً للغاية بفضل مركز العمليات المتكامل الذي يعمل على مدار الساعة. **(دبي - البيان)**

«الطيران المدني» توافق على تجربة مركبات ذاتية القيادة لمناولة الأمتعة بمطار آل مكتوم

دبي - البيان

أصدرت الهيئة العامة للطيران المدني، بالتعاون مع مطارات دبي وشركة دناتا، أول موافقة تنظيمية على مستوى الدولة لإجراء تجربة تشغيل المركبات ذاتية القيادة لمناولة الأمتعة، وذلك في مطار دبي ورلد سنترال - آل مكتوم الدولي.

وتأتي الموافقة في إطار حرص الهيئة على تعزيز تكامل ودمج التقنيات الحديثة في كافة عمليات النقل الجوي، بما يسهم في تعزيز الكفاءة التشغيلية والسلامة الجوية، ودعم تطبيق نماذج تشغيلية من الجيل القادم من قبل مزودي الخدمات الرائدين مثل شركة دناتا.

وستقوم «دناتا» بتجربة عدة مركبات ذاتية القيادة لمناولة الأمتعة ضمن ساحة المطار في المطار، وفق إطار تنظيمي تم تطويره بالتعاون مع الهيئة. وتوفر هذه التجربة فرصة لاختبار الأداء والسلامة في واحدة من أكثر بيئات الطيران حساسية من حيث الوقت والتشغيل، مما يسهم في رسم ملامح مستقبل مناولة الأمتعة والخدمات الأرضية في المطارات. وتضع هذه الخطوة الإمارات ضمن قائمة الدول الرائدة التي تعتمد تقنيات الأتمتة الذكية في ساحات المطارات.

وقال سيف السويدي، مدير عام الهيئة العامة للطيران المدني: «تشكل هذه الموافقة محطة مهمة في مسيرة تطوير قطاع الطيران في الدولة، وتجسد رؤية القيادة الرشيدة في بناء اقتصاد تنافسي قائم على الابتكار». وتابع: «نحن في الهيئة نحرص على تمكين التقنيات الحديثة دون المساس بأعلى معايير السلامة، وندعم المبادرات التي تضع دولة الإمارات في مقدمة الدول في مجال التنقل الذكي». وقال المهندس عقيل الزرعوني، المدير العام المساعد لقطاع شؤون سلامة الطيران في الهيئة: يتطلب تشغيل المركبات الذاتية في بيئة عمل نشطة داخل المطار، إطاراً تنظيمياً مرناً ومتقدماً. ومن خلال تعاوننا مع دناتا ومطارات دبي، نعمل على تطوير نموذج متكامل يجمع بين الابتكار والسلامة. وهذه التجربة تمثل بداية لرؤية شاملة لمستقبل العمليات الجوية في الدولة.

خلال تجربة المركبة بمطار آل مكتوم | من المصدر

طيران الإمارات تجري حركة تنقلات جديدة ضمن فريقها التجاري

دبي - البيان

أعلنت طيران الإمارات سلسلة تنقلات ضمن فريقها التجاري، تهدف إلى تعزيز حضورها بالأسواق الرئيسية في مناطق غرب آسيا والمحيط الهندي وأفريقيا. وتأتي هذه الخطوة في إطار خطط الناقلة لتوسيع حضورها التجاري والتشغيلي في هذه المناطق، وخلق فرص جديدة للتطوير المهني للكفاءات الإماراتية الصاعدة، بما يعزز خبراتهم العملية. واعتباراً من 1 أغسطس، ستشمل التغييرات:

- جابر محمد، مدير طيران الإمارات ببنغلاديش حالياً، سيتولى منصب مدير طيران الإمارات بسريلانكا والمالديف.
- طلال القرقاوي، مدير طيران الإمارات في زيمبابوي حالياً، سيتولى منصب مدير طيران الإمارات في بنغلاديش.
- سالم المانع، المدير الإقليمي لطيران الإمارات في باكستان حالياً، سيتولى منصب مدير طيران الإمارات بغانا.
- عمر بوشليبي، مدير طيران الإمارات في زامبيا حالياً، سيتولى منصب مدير طيران الإمارات مؤقتاً بزيمبابوي، إلى جانب مهامه الحالية.

وتندرج التنقلات ضمن برنامج طيران الإمارات لإدارة العمليات التجارية بالمحطات الخارجية، والذي يهدف إلى منح الكفاءات الإماراتية فرصاً لتطوير مهاراتهم القيادية، وتوسيع معرفتهم بالأسواق المحلية ضمن شبكة الناقلة العالمية. كما يتيح البرنامج للمديرين الإماراتيين فرصة تعزيز شبكات علاقاتهم عبر التفاعل مع شركاء القطاع المحليين والجهات الحكومية، بما يسهم في بناء شراكات جديدة وتعزيز العلاقات القائمة.

جابر محمد

طلال القرقاوي

سالم المانع

عمر بوشليبي

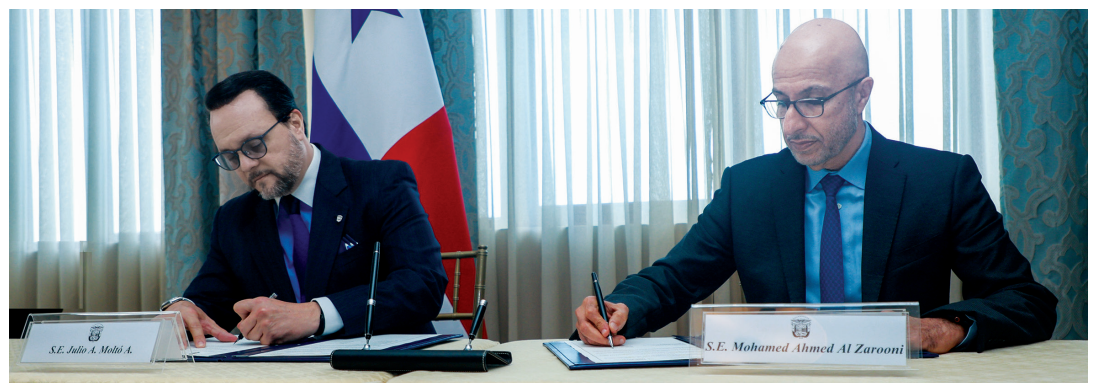

محمد الزرعوني وخوليو مولتو خلال توقيع مذكرة التفاهم | من المصدر

المنظمة العالمية للمناطق الحرة تتعاون مع بنما لاستضافة مؤتمرها الـ 12 العام المقبل

محمد الزرعوني: نتطلع إلى بناء شراكات استراتيجية تعزز دور المناطق الحرة محركات للنمو العالمي

دبي - البيان

وقّعت المنظمة العالمية للمناطق الحرة، ومقرها دبي، مذكرة تفاهم مع حكومة جمهورية بنما، لاستضافة الدورة الثانية عشرة من المؤتمر الدولي السنوي للمنظمة، بالعاصمة «بنما سيتي» في يوليو 2026.

وقّع المذكرة الدكتور محمد الزرعوني، رئيس المنظمة العالمية للمناطق الحرة، وخوليو مولتو، وزير التجارة والصناعة في حكومة جمهورية بنما، بحضور عدد من الوزراء وعدد من كبار المسؤولين. جاء ذلك خلال زيارة رسمية لوفد المنظمة برئاسة الدكتور محمد الزرعوني إلى عاصمة بنما، حيث التقى خوسيه راؤول مولينو كوينتيرو، رئيس جمهورية بنما، لبحث فرص توسيع آفاق التعاون الدولي في مجال المناطق الحرة، في خطوة تؤكد تنامي حضور المنظمة عالمياً، وتعزز دورها المحوري في قيادة مستقبل المناطق الحرة حول العالم.

ويلتزم الطرفان بموجب المذكرة بالتعاون، لضمان تنظيم دورة نوعية وموسعة من المؤتمر، الذي يعد المنصة الدولية الأبرز التي تجمع صناع القرار وقادة المناطق الحرة والمستثمرين من أكثر من 100 دولة، وتستقطب كبرى المؤسسات الاقتصادية من مختلف دول العالم.

وقال الدكتور محمد الزرعوني: «تحرص المنظمة العالمية للمناطق الحرة على بناء شراكات استراتيجية، تعزز دور المناطق الحرة كمحركات للنمو العالمي، انطلاقاً من أهمية تطوير منصات الحوار والتعاون الدولي، بما يواكب التحولات الكبرى التي يشهدها الاقتصاد العالمي».

وأضاف الزرعوني: «يشكل تعاون المنظمة العالمية للمناطق الحرة مع حكومة بنما محطة مهمة ضمن جهودنا في الانفتاح على أسواق أمريكا اللاتينية، وتعزيز التعاون مع الحكومات والمؤسسات الاقتصادية في هذه المنطقة الحيوية، حيث تعد بنما موطناً لإحدى أنجح المناطق الحرة، وأكثرها ابتكاراً على مستوى العالم، كما تعرف دولياً بقناتها الشهيرة، التي تعد إنجازاً هندسياً فريداً، وأحد أهم شرايين التجارة العالمية. وتمثل بنما نموذجاً رائداً في الصمود الاقتصادي والتكامل العالمي، ما يجعلها مصدر إلهام لأعضائنا على مستوى العالم».

جولة ميدانية

وعلى هامش الزيارة قام الدكتور محمد الزرعوني والوفد المرافق بجولة ميدانية شملت «منطقة كولون الحرة»، التي تتميز بموقعها الجغرافي الاستراتيجي وخدماتها اللوجستية المتقدمة. واطلع الوفد على أبرز المرافق والمنشآت والبنية التحتية، كما التقى عدداً من المسؤولين عن إدارة العمليات في المنطقة. كما زار الوفد قناة بنما، التي تعد من أهم الممرات البحرية في العالم، و زار الوفد منطقة «بانابارك» الحرة.

ويجري الاستعداد لتنظيم الدورة الحادية عشرة من المؤتمر الدولي السنوي للمنظمة من 10 إلى 12 أكتوبرالمقبل في مقاطعة هاينان الصينية.

527 ألف ضيف يستفيدون من خدمات المركز

1401 فعالية بـ«دبي التجاري العالمي» في النصف الأول بنمو 11.8%

ماهر جلفار: الأداء يعكس قدرات المركز وطموحه للارتقاء بتجربة الضيوف في ظل النمو المتسارع للقطاع

دبي - البيان

حقّقت ضيافة مركز دبي التجاري العالمي نتائج قوية في النصف الأول من عام 2025، حيث قدمت خدماتها لأكثر من 527.000 ضيف في 1401 فعالية بزيادة سنوية قدرها 11.8% في عدد الضيوف و6.7% في عدد الفعاليات. ويعزز هذا النمو مكانة ضيافة مركز دبي التجاري العالمي مزوداً رائداً لخدمات الضيافة على نطاق واسع، وتقديم الخدمات المصممة حسب الطلب في دولة الإمارات، بفضل تميزها التشغيلي وابتكاراتها في فنون الطهي والتزامها بتقديم تجارب تركز على تحقيق تطلعات العملاء.

وقال ماهر جلفار، نائب الرئيس التنفيذي في مركز دبي التجاري العالمي: «يعكس أداؤنا في النصف الأول من عام 2025 قدرات ضيافة مركز دبي التجاري العالمي وطموحها للارتقاء بتجربة الضيوف في ظل النمو المتسارع الذي يشهده القطاع.

ونواصل دعم قطاع الفعاليات في دبي من خلال تقديم تجارب راقية بالاعتماد على قدراتنا التشغيلية القوية وابتكاراتنا في فنون الطهي، إضافة إلى شراكاتنا الاستراتيجية».

وشهدت خدمات الضيافة نمواً ملحوظاً، حيث تم تقديم الخدمات لـ 132.146 ضيفاً في 50 فعالية أي أكبر بمرتين من عدد الضيوف الذين قدمت لهم الخدمات في النصف الأول من عام 2024، بزيادة قدرها 105%.

وتعكس هذه الزيادة قدرة مركز دبي التجاري العالمي على تلبية متطلبات المعارض والفعاليات الكبرى المتزايدة في جميع أنحاء الدولة، ما يعزز مكانته الرائدة في المنطقة مزوداً رائداً لخدمات الضيافة.

وحققت المؤتمرات واجتماعات وفعاليات المؤسسات الدولية نمواً قوياً، حيث قدمت ضيافة مركز دبي التجاري العالمي خدماتها لـ 57.289 ضيفاً في 30 فعالية، بزيادة قدرها 23% مقارنة بـ 46.500 ضيف في النصف الأول من عام 2024. ورغم ثبات عدد الفعاليات، يعكس عدد الضيوف المتزايد مكانة مركز دبي التجاري العالمي شريكاً مفضلاً للفعاليات التي تركز على التواصل وتبادل المعرفة.

توسع مستمر

واصلت ضيافة مركز دبي التجاري العالمي تحقيق أداء قوي، حيث ارتفع عدد الفعاليات التي استضافها مركز دبي الدولي للمؤتمرات والمعارض خارج إطار المعارض بنسبة 38%، مع تقديم خدمات الضيافة لـ 477 فعالية. كما حققت الفعاليات الخارجية نمواً بنسبة 4% لتصل إلى 687 فعالية، بما في ذلك الفعاليات الكبرى مثل معرض دبي الدولي للقوارب وكأس دبي العالمي.

وتؤكد هذه الأرقام قدرة مركز دبي التجاري العالمي على تقديم خدمات الضيافة بكفاءة كبيرة على نطاق واسع، سواء داخل قاعات المركز أم في المواقع الخارجية.

تميز فنون الطهي

حققت ضيافة مركز دبي التجاري العالمي إنجازاً كبيراً في مسابقة صالون كولينير الإمارات الدولية 2025، بعد فوزها بـ 51 ميدالية شملت جميع فئات المنافسة، إضافة إلى إحرازها جائزة «أفضل جهد مبذول من قبل مؤسسة فردية» للعام الثالث على التوالي، ما يعزز مكانة مركز دبي التجاري العالمي الرائدة وتميزه في فنون الطهي.

%337 نمو الرخص الجديدة بمناطق عجمان الحرة بالنصف الأول

عجمان – أحمد أبوالفتوح

أعلنت هيئة المناطق الحرة في عجمان تحقيق نتائج استثنائية، خلال النصف الأول 2025، حيث سجلت نمواً بنسبة 14% في الأرباح التشغيلية، إلى جانب قفزة قياسية بنسبة 337% في عدد الرخص الجديدة المسجلة، مقارنة بالفترة ذاتها من عام 2024.

وتجاوزت معدلات الإشغال في أصول الهيئة نسبة 97%، ما يعكس الثقة المتنامية في البيئة الاستثمارية، التي توفرها الهيئة، والمكانة المتقدمة لإمارة عجمان وجهة استثمارية رائدة في المنطقة.

وأكد الشيخ أحمد بن حميد النعيمي، رئيس مجلس إدارة هيئة المناطق الحرة في عجمان، أن هذه النتائج الإيجابية تعكس الرؤية الاستشرافية للقيادة الرشيدة، وجهود الهيئة المستمرة في ترسيخ بيئة أعمال تنافسية وجاذبة للمستثمرين، مؤكداً أن هذا النمو المتسارع يعكس التزامنا المستمر بتطوير منظومة خدمات مرنة وذكية،تدعم تطلعات المستثمرين، وتعزز من مكانة عجمان مركزاً اقتصادياً متنوعاً ومحفزاً للنمو المستدام.

وأوضح الشيخ عبدالعزيز بن حميد النعيمي، نائب رئيس مجلس الإدارة، أن الهيئة تواصل تبني حلول مبتكرة لتسهيل تجربة المستثمر، حيث نحرص على تقديم تجربة استثمارية متكاملة، مدعومة ببنية تحتية رقمية متقدمة وخدمات ميسرة، الأمر الذي أسهم في استقطاب عدد متزايد من الشركات ذات القيمة المضافة الباحثة عن فرص توسع في السوقين الإماراتي والإقليمي.

نمو الأرباح التشغيلية للهيئة في 6 أشهر | أرشيفية

وأوضح إسماعيل النقي، مدير عام الهيئة، أن نتائج النصف الأول من عام 2025 تعكس الثقة المتزايدة ببيئة الأعمال التي توفرها الهيئة، والقدرات التنافسية التي تقدمها للمستثمرين من مختلف القطاعات.

وأضاف: «ماضون في تنفيذ مشاريع تطويرية تهدف إلى تنويع الخدمات، وتوسيع القطاعات المستهدفة، من خلال تقديم منظومة مرنة ومتكاملة، تلبي تطلعات مجتمع الأعمال، بما يعزز من مكانة عجمان وجهة اقتصادية ديناميكية على مستوى المنطقة، مؤكداً التزام الهيئة بتعزيز الشراكة بين القطاعين العام والخاص، والعمل وفق رؤية عجمان 2030، الرامية إلى بناء اقتصاد متنوع ومستدام قائم على المعرفة والابتكار، وتواصل هيئة المناطق الحرة في عجمان جهودها لتمكين المستثمرين، وتوسيع قاعدة الاستثمارات، وتعزيز تنافسية الإمارة على مؤشرات الاقتصاد العالمي».

«إليبس» المملوكة لـ«إمباور» تورد شبكة أنابيب معزولة لمشروع في الكويت

دبي - البيان

نجحت إمباور لأنظمة الأنابيب المعزولة «إليبس»، إحدى الشركات المملوكة من مؤسسة الإمارات لأنظمة التبريد المركزي «إمباور»، في إبرام عقد جديد لتوريد أنابيب معزولة بأحجام تتراوح بين 25 ملم و800 ملم لمشروع أكاديمية علي الصباح العسكرية، الواقع في منطقة الزهراء بدولة الكويت. وسيبلغ طول الشبكة الإجمالي 19 كلم، ومن المتوقع أن تبدأ عملية تسليم الأنابيب في الربع الرابع من عام 2025، ليبدأ بذلك التنفيذ الفعلي لمكونات البنية التحتية داخل المشروع.

وتولي «إليبس»، الرائدة في الحلول الحرارية المبتكرة والمصنعة للأنابيب المعزولة، أهمية خاصة لآليات المتابعة والإشراف لضمان أعلى مستويات الدقة والجودة السلامة، مع الالتزام بالمواصفات والمعايير الدولية.

ويمثل هذا المشروع إضافة جديدة إلى محفظتها الواسعة من المشاريع في دولة الكويت، ومن بينها جامعة الكويت في الخالدية ومشروع المناطق الصناعية والتخزينية بمدينة صباح الأحمد، ومركز الأعمال والمساحات التجارية في مدينة جابر الأحمد السكنية، وغيرها الكثير.

وقال أحمد بن شعفار، رئيس مجلس إدارة إمباور لأنظمة الأنابيب المعزولة «إليبس»: «نسعد بالمشاركة في مشروع أكاديمية علي الصباح العسكرية التابع لوزارة الدفاع الكويتية، ونتطلع قدماً إلى توفير الأنابيب المعزولة الصديقة للبيئة لتعزيز استدامة المشروع وفقاً لأعلى المعايير العالمية وبما يتواءم مع تطلعات دولة الكويت وسعيها للوصول إلى الحياد الكربوني،

أحمد بن شعفار

وبما يحقق أعلى درجات الجودة والكفاءة والموثوقية التي تعرف بها «إليبس»».

وأضاف: «نواظب على العمل في إطار استراتيجيتنا التوسعية لتعزيز حضورنا في أسواق جديدة في المنطقة وتعزيز نمو «إليبس» ونجاحها المستدام، بما ينعكس إيجاباً على جميع المعنيين. وتتميز عمليات التصنيع في «إليبس» باستدامتها العالية، إذ إنها لا تسبب أي انبعاثات كربونية، تماشياً مع التزامنا الراسخ بحماية البيئة والموارد والمساهمة الفعالة في إرساء دعائم المستقبل الأخضر المستدام من خلال توظيف الابتكار وأحدث التقنيات والحلول المتقدمة. ويمثل هذا المشروع انعكاساً للموثوقية العالية التي تحظى بها «إليبس» من قبل متعاملينا، لما توفره من أنابيب معزولة خالية تماماً من العيوب الإنتاجية وتعمل بكفاءة عالية». وقامت «إليبس» بإنتاج وتوريد 880 كلم من أنظمة الأنابيب المعزولة خلال الـ16 عاماً الماضية.

مركز «إكسل لندن» يستضيف أول فعالية رسمية بعد التوسعة

لندن - البيان

استضاف مركز «إكسل لندن»، التابع لمجموعة «أدنيك» إحدى شركات مجموعة «مدن»، بنجاح، أول فعالية له في التوسعة الجديدة المتطورة، ليصبح بذلك أكبر مركز مؤتمرات ومعارض متكامل في أوروبا.

شهدت الجولة الختامية لموسم بطولة العالم لسباقات «الفورمولا إي» للسيارات الكهربائية، افتتاح التوسعة الجديدة المخصصة لهذا الحدث، إذ تمتد على مساحة 25 ألف متر مربع، أنشأتها شركة «ماكلارين» للإنشاءات. وقد أسهمت هذه الإضافة في توسيع المرافق العالمية للمركز بنسبة 25%، ليصل إجمالي المساحة إلى 125 ألف متر مربع (ما يعادل 1.3 مليون قدم مربع). وجاء التوسع استجابة للطلب المتزايد من المملكة المتحدة وأوروبا وأمريكا الشمالية، ويعد جزءاً من برنامج استثماري بقيمة 350 مليون جنيه استرليني.

غرفة دبي للاقتصاد الرقمي تطلق دليل الذكاء الاصطناعي لرواد الأعمال

دبي - البيان

أطلقت غرفة دبي للاقتصاد الرقمي، إحدى الغرف الثلاث العاملة تحت مظلة غرف دبي، دليل الذكاء الاصطناعي لرواد الأعمال بهدف توعية رواد الأعمال حول أدوات وآليات الذكاء الاصطناعي التي يحتاجونها لإطلاق وتوسيع مشاريعهم بكفاءة وفعالية.

ويأتي دليل الذكاء الاصطناعي لرواد الأعمال في إطار مبادرة «طبّق في دبي» التي أطلقها سمو الشيخ حمدان بن محمد بن راشد آل مكتوم، ولي عهد دبي، نائب رئيس مجلس الوزراء وزير الدفاع رئيس المجلس التنفيذي لإمارة دبي، لتدريب وتأهيل 1.000 مواطن إماراتي، بما يدعم المهارات الرقمية في الإمارات، ومضاعفة عدد مطوري التطبيقات بدبي 3 أضعاف بحلول 2025، ودعم 100 مشروع وطني جديد لتطوير تطبيقات الهاتف المحمول. كما تندرج ضمن إطار المبادرة «مسابقة ابتكار التطبيقات» الهادفة لترسيخ ريادة دبي بمجال تطوير التطبيقات الذكية، واستقطاب الكوادر المبتكرة في هذا القطاع الحيوي، وتسعى إلى تحفيز رواد الأعمال على تقديم أفكارهم ومشاريعهم لتطوير تطبيقات الهاتف المحمول.

ويقدم الدليل إرشادات حول أدوات الذكاء الاصطناعي لكل مرحلة من مراحل تطوير المشاريع الريادية والشركات الناشئة، بما يشمل مرحلة التأسيس التي تتضمن تطوير الاسم التجاري والعلامة التجارية، مروراً بصياغة عرض القيمة الخاص بالمشروع، ونماذج الأعمال وتطوير المنتجات والخدمات الرقمية، والمرحلة التشغيلية التي تشمل استقطاب العملاء وإدارة الطلبات والعمليات، ورقمنة وتحليل الفواتير وصولاً إلى خدمة العملاء. ويستعرض الدليل جهود دبي بهذا المجال، والتزامها بإنشاء منظومة عالمية المستوى للذكاء الاصطناعي، والدعم الذي تقدمه الغرفة للارتقاء بمنظومة أعمال القطاعات الرقمية بالإمارة.

«نواتوم البحرية» توسع حضورها العالمي بافتتاح مكتب في شنغهاي

أبوظبي - البيان

أعلنت «نواتوم البحرية»، العاملة تحت مظلة القطاع البحري والشحن التابع لمجموعة موانئ أبوظبي، الافتتاح الرسمي لأول مكتب لها في شنغهاي، والذي سيتم إدارته من قبل «نواتوم للخدمات البحرية»، المعنية بالوكالات والخدمات البحرية. وسيسهم المكتب الجديد في تعزيز استراتيجية المجموعة الرامية إلى توسيع حضورها العالمي، مستفيداً من المكانة البارزة، التي تتمتع بها شنغهاي مركزاً رئيسياً للتجارة والخدمات اللوجستية على المستوى الدولي. تم افتتاح المكتب خلال حفل حضره عدد من كبار المسؤولين، من بينهم محمد الهاوي، وكيل وزارة الاستثمار؛ ومنصور الملا، نائب الرئيس التنفيذي للمجموعة في «القابضة» (ADQ)؛ والكابتن محمد الشامسي، الرئيس التنفيذي والعضو المنتدب لمجموعة موانئ أبوظبي. ويتميز المكتب بموقع استراتيجي بقلب مدينة شنغهاي.

3.5 مليارات درهم صافي أرباح «المشرق» في النصف الأول

دبي - البيان

أعلن بنك المشرق نتاجه المالية للنصف الأول من العام 2025، حيث بلغ صافي الأربـاح قبل الضريبة 4.1 مليارات درهم، ما يعكس استمرار قوة الخدمات المصرفية الأساسية للمشرق والـزخـم الـذي يـشـهـده عبر خطوط الأعمال الرئيسية. وجاء هذا الأداء على الرغم من بيئة أسعار الفائدة المنخفضة، ووصول تكاليف المخاطر إلى مستويات الطبيعة، والاستثمارات الاستراتيجية المستدامة في الابتكار الرقمي والتوسع الدولي للبنك في تركيا وسلطنة عُمان وباكستان. وبلغ صافي الربح بعد الضريبة 3.5 مليارات درهم ما يعكس قدرة المشرق على تحقيق أرباح قوية.

وبلغ الدخل التشغيلي للمشرق 6.2 مليارات درهم، ما يؤكد مكانة البنك كواحدة من المؤسسات المالية الأكثر مرونة وتقدمية في المنطقة. ويعكس أداء البنك في هذا النصف قدرة المشرق على تحقيق نمو قوي وواسع النطاق، رغم بيئة انخفاض أسعار الفائدة، مدعوماً بشكل رئيسي بنمو مزدوج الرقم في كل من القروض والدخل من غير الفوائد. وحافظ العائد على حقوق المساهمين على مستويات مرتفعة عند 20 %، كما تسلط نسبة التكلفة إلى الدخل الرائدة في القطاع والبالغة 30 % الضوء على استمرار كفاءة البنك حتى في ظل الاستثمار المتسارع في التحول الرقمي، والقدرات المدعومة بالذكاء الاصطناعي، والتوسع الاستراتيجي في الأسواق الدولية.

وارتفع إجمالي الأصول إلى 294 مليار درهم في النصف الأول من عام 2025، مسجلاً زيادة بنسبة 16 % على أساس سنوي و10 % حتى تاريخه من العام، على خلفية استمرار نمو الائتمان وتحسين السيولة.

عبدالعزيز الغرير

استراتيجية واضحة

وقال معالي عبدالعزيز الغرير، رئيس مجلس إدارة المشرق: شهد النصف الأول من عام 2025 فترة أخرى من الأداء الاستثنائي والزخم الاستراتيجي للمشرق. وتعكس نتائجنا المالية ثقة عملائنا بنا، وقوة ووضوح استراتيجيتنا طويلة الأجل، والتزامنا القوي بقيادة تحول اقتصادي مستدام في دولة الإمارات والمنطقة ككل.

وأوضح أنه في حين لا تزال حالة عدم اليقين بشأن الاقتصاد الكلي العالمي تُمثل تحديات بالنسبة للجميع، تبرز دول التعاون كنموذج للمرونة، مدعومة بأطر سياسات قوية، وحكمة مالية، واقتصاد غير نفطي سريع التنوع. وتتجلى هذه المرونة بوضوح في أداء القطاع المصرفي الإماراتي، الذي تجاوز إجمالي استثماراته 760 ملياراً بحلول مارس 2025.

وأشار إلى أن مسار المشرق يتماشى بثبات مع هذا الزخم الإقليمي، إذ إن قدرتنا المستمرة على تحقيق نموٍّ متسارع، وتوسعنا دولياً، وريادتنا في الابتكار، تُبرز قيمتنا المتميزة وتنفيذنا المنضبط عبر الدورات المالية. وما زلنا مصممين على تحقيق طموحنا في خلق قيمة مستدامة من خلال تمكين عملائنا، ودعم التمويل المسؤول، وبناء مؤسسة مالية متطورة رقمياً ومتصلة عالمياً. ومع استمرار اقتصاد الإمارات في الحفاظ على مساره التصاعدي، سيواصل المشرق لعب دوره كمحفز رئيسي لدعم نمو شامل، وتعزيز الأولويات الوطنية، والارتقاء بمكانة الدولة كمركز مالي عالمي.

وقال أحمد عبدالعال، الرئيس التنفيذي لمجموعة المشرق: تركز استراتيجيتنا الاستثمارية على ضمان مستقبل مؤسستنا حيث نقوم بتنفيذ استثمارات مدروسة لتطوير بنيتنا التكنولوجية، وتوسيع حضورنا الرقمي والدولي، وإقامة شراكات استراتيجية تُمكّننا من تقديم أفضل تجارب للعملاء. وتهدف هذه الجهود إلى تعزيز قدرتنا التنافسية وترسيخ المرونة وقابلية التوسع.

«المالية» تنظم مجلس المتعاملين الأول بالدورة الثانية لبرنامج تصفير البيروقراطية الحكومية

دبي - البيان

نظمت وزارة المالية مجلس المتعاملين الأول ضمن الدورة الثانية من برنامج «تصفير البيروقراطية الحكومية»، والتي تشمل مواصلة حكومة الإمارات جهودها في إلغاء الإجراءات والخدمات غير الضرورية، والتركيز على إزالة الازدواجية في الإجراءات بين الجهات الحكومية، بما يعزز التكامل الحكومي ويبسّط تجربة المتعاملين، في خطوة تهدف إلى ترسيخ نموذج إداري أكثر مرونة واستجابة.

حيث ستركز الوزارة في مشاركتها في الدورة الثانية من برنامج تصفير البيروقراطية الحكومية على تقليص وإلغاء التعقيدات الإلكترونية الإدارية والموافقات غير الضرورية، وتحديث وتطوير الأنظمة الرقمية الحكومية، والتبني الفعّال لتقنيات الذكاء الاصطناعي. ويأتي ذلك ضمن رؤية متكاملة تسعى إلى تمكين حكومة رقمية ذكية، تواكب تطلعات المجتمع وتسهم في تعزيز تنافسية دولة الإمارات على المستويين الإقليمي والعالمي.

وأكد يونس حاجي الخوري، وكيل وزارة المالية، أن انعقاد مجلس المتعاملين الأول يعكس التزام وزارة المالية الراسخ بنهج الشفافية والتطوير المستمر، وترسيخ مبدأ إشراك المتعاملين في صياغة السياسات وتحسين الخدمات، مشيراً إلى أن هذه المبادرة ليست فقط منصة حوار، بل أداة استراتيجية لتقييم الإجراءات من منظور المتعامل وتعزيز فاعلية الخدمات الحكومية.

وقال: «نؤمن في وزارة المالية بأن المتعامل هو المحرك الأساسي لعمليات التحسين والتطوير، ومن هنا جاءت أهمية هذا المجلس كمنصة للاستماع المباشر إلى التحديات والملاحظات، وتحويلها إلى مدخلات عملية تدعم جهودنا في تبسيط الإجراءات ورفع كفاءة الأداء المالي الحكومي. ويرتكز برنامج تصفير البيروقراطية الحكومية على توجيهات القيادة الرشيدة، وهو خطوة نوعية نحو تقديم خدمات حكومية سريعة وفعالة. ومن خلال المجالس الثلاثة المقررة لهذا العام، سنعمل على تطوير رحلة المتعامل، وتصميم حلول تشاركية تستجيب لتطلعات كافة فئات المجتمع».

يونس حاجي الخوري مخاطباً المجلس | من المصدر

وأوضح أن الوزارة تثمّن مساهمة جميع المتعاملين بأفكارهم وملاحظاتهم، وتؤكد أن مشاركتهم الفاعلة تشكّل حجر الأساس في تطوير المبادرات الحكومية، وتفخر بما تحقق حتى الآن، وعلى وجه الخصوص فوزها بجائزة «تصفير البيروقراطية الحكومية» في فئة «إشراك الناس»، وهو إنجاز يعكس نجاحها في تحويل صوت المتعامل إلى نتائج ملموسة.

وتم تحديد ثلاث مراحل رئيسية لمجالس المتعاملين حتى نهاية عام 2025، تبدأ من مجلس المتعاملين الأول الذي يركز على استكشاف التحديات وتحديد الأولويات من منظور المستخدم، تليه جلسة ثانية مخصصة لإعادة تصميم تجربة المتعامل باستخدام منهجية التصميم التشاركي، وصولاً إلى مجلس ثالث لاختبار النماذج المقترحة وجمع التغذية الراجعة النهائية قبل الإطلاق النهائي لعمليات وخدمات الوزارة بشكلها الجديد.

33.9 ألف مستفيد من مبادرة الإعفاء من غرامة التأخر في التسجيل لضريبة الشركات

أبوظبي - البيان

جددت الهيئة الاتحادية للضرائب دعوتها الخاضعين لضريبة الشركات غير المسجلين للإسراع بتقديم طلبات التسجيل ثم تقديم الإقرارات الضريبية عبر منصة «إمارات تاكس» للخدمات الضريبية الرقمية عن الفترة الضريبية الأولى، للاستفادة من مبادرة الإعفاء من «غرامة التأخر في التسجيل» لضريبة الشركات للخاضعين لها، وبعض فئات الأشخاص المعفيين من الضريبة والمطالبين بالتسجيل لدى الهيئة. وكشفت الهيئة في بيان صحافي عن أن عدد المستفيدين من مبادرة الإعفاء من «غرامة التأخر في التسجيل» لضريبة الشركات حتى تاريخه بلغ 33.9 ألفاً.

وأشارت الهيئة إلى أن الخميس 31 يوليو الجاري سيكون آخر موعد للاستفادة من المبادرة لغالبية الخاضعين لضريبة الشركات ممن تتوافق فترتهم الضريبية الأولى مع السنة الميلادية من 1 يناير حتى 31 ديسمبر 2024، حيث يجب القيام بكامل الإجراءات المتعلقة بتقديم طلبات التسجيل ثم تقديم الإقرارات الضريبية لضريبة الشركات عبر منصة «إمارات تاكس» قبل نهاية يوليو 2025، مؤكدة أنه في حال عدم استيفاء الشروط والقيام بالإجراءات المحددة بحد أقصى 31 يوليو الجاري فلن يتم الإعفاء، وستفرض على غير المسجلين غرامة التأخر في التسجيل لضريبة الشركات والتي تبلغ قيمتها 10 آلاف درهم.

وأوضحت الهيئة أنه للإعفاء من «غرامة التأخر في التسجيل» لضريبة الشركات يشترط أن يقوم الخاضع للضريبة (أو الشخص المعفى المطالب بالتسجيل) بتقديم إقراره الضريبي (أو تصريحه السنوي) خلال مدة لا تجاوز سبعة أشهر من تاريخ نهاية الفترة الضريبية الأولى (أو السنة المالية الأولى) بدلاً عن تسعة أشهر، مؤكدة أن مبادرة الإعفاء من «غرامة التأخر في التسجيل» تطبق فقط على الفترة الضريبية الأولى للخاضع للضريبة (أو الشخص المعفى المطالب بالتسجيل).

وكانت الهيئة قد أصدرت توضيحاً عاماً بشأن مبادرة الإعفاء، يمكن الاطلاع عليه بالضغط على الرابط: الإعفاء من الغرامة الإدارية المفروضة لعدم تقديم طلب تسجيل لضريبة الشركات خلال المدة المحددة، ويتضمن التوضيح العام شرحاً مفصلاً لشروط الاستفادة من الإعفاء من «غرامة التأخر في التسجيل» وآلية ردها في الحالات التي تم فيها سداد تلك الغرامة، كما يتضمن أمثلة توضيحية لشروط وكيفية الاستفادة من المبادرة في حالات مختلفة.

ويقدم التوضيح شرحاً للمؤهلين للاستفادة من المبادرة. وحال استوفى الشخص المشمول بهذه المبادرة، شروط الإعفاء (أي تقديم الإقرار الضريبي خلال سبعة أشهر من تاريخ انتهاء الفترة الضريبية الأولى أو تقديم التصريح السنوي خلال 7 أشهر من تاريخ انتهاء السنة المالية الأولى) فيتم إعفاؤه من «غرامة التأخر في التسجيل» تلقائياً دون الحاجة لتقديم طلب إعادة نظر أو إعفاء من الغرامة. وإذا تم سداد غرامة التأخر في التسجيل مسبقاً فسيتم إضافة رصيد بمبلغ الغرامة البالغ عشرة آلاف درهم تلقائياً إلى حساب الشخص الخاضع لضريبة الشركات على منصة «إمارات تاكس»، ما يمكن الشخص من استخدام المبلغ لسداد التزامات ضريبية أخرى أو المطالبة باسترداده من الهيئة عن طريق تقديم طلب استرداد.

نمو الإقراض الصناعي من البنوك في الإمارات إلى 95.7 مليار درهم بنهاية الربع الأول

أبوظبي - سامح الليثي

ارتفع حجم الإقراض الممنوح من البنوك في دولة الإمارات إلى أنشطة الصناعة المحلية بأكثر من 14 % وبحوالي 12 مليار درهم جديدة خلال عامين. وبحسب المصرف المركزي زاد الرصيد التراكمي للأنشطة الصناعية من الائتمان المصرفي الممنوح للمقيمين في الدولة إلى ما يناهز 95.7 مليار درهم نهاية الربع الأول من العام الجاري مقارنة برصيد تراكمي بلغ 83.7 مليار درهم في الفترة نفسها من 2023.

وطبقاً لبيانات حديثة صادرة عن المصرف فإن أكبر أنشطة الصناعة المحلية من حيث حجم الرصيد التراكمي للاقتراض هي صناعات البتروكيماويات والتي قفز رصيدها التراكمي بحوالي 15 % وبقرابة 3 مليارات درهم من رصيد تراكمي 19.5 مليار درهم في مارس 2023 إلى رصيد تراكمي قارب 22.4 مليار درهم في مارس 2025.

كانت أنشطة صناعات المعادن الأساسية ثاني أكبر القطاعات من حيث حجم الاقتراض برصيد بلغ 16.2 مليار درهم نهاية الربع الأول من العام الجاري.

ارتفع الرصيد التراكمي لاقتراض أنشطة الصناعات الغذائية بنسبة تجاوزت 12.6 % بزيادة قدرها 1.4 مليار درهم إلى 12.5 مليار درهم في مارس 2025 مقارنة برصيد تراكمي بلغ 11.1 مليار درهم في مارس 2023. ونما الرصيد التراكمي لأنشطة المصنعات المعدنية بشكل طفيف إلى قرابة 10.7 مليارات درهم في مارس الماضي مقارنة بالفترة نفسها من 2023

ضخ مزيد من التمويل في القطاع الصناعي | أرشيفية

وزاد الرصيد التراكمي لاقتراض الصناعات الورقية 2.6 مليار درهم بارتفاع طفيف عن رصيدها في مارس 2023 فيما استقر الرصيد التراكمي لاقتراض قطاعات صناعات الأثاث والمنتجات الخشبية عن قرابة 2.1 مليار درهم بنهاية الربع الأول من العام الجاري بينما وصل رصيد اقتراض قطاعات صناعات النسيج والجلود إلى 1.5 مليار درهم مقرنة برصيد بالغ 1.1 مليار درهم في مارس 2023

وأوضحت البيانات الصادرة عن المصرف المركزي أن إجمالي اقتراض باقي الصناعات المحلية وصل إلى رصيد تراكمي تجاوز 27.7 مليار درهم بارتفاع نسبته 37.4 % بحوالي 7.4 مليارات درهم عن إجمالي رصيدها التراكمي البالغ 19.8 مليار درهم في نهاية الربع الأول 2023.

«المركزي الإماراتي» يوقف نشاط تأمين المركبات لفرع شركة أجنبية

أبوظبي - البيان

قرر مصرف الإمارات العربية المتحدة المركزي إيقاف نشاط تأمين المركبات لفرع شركة تأمين أجنبية عاملة في الدولة، وذلك بموجب المادتين (33) و(44) من المرسوم بقانون اتحادي رقم (48) لسنة 2023 في شأن تنظيم أنشطة التأمين. وتظل شركة التأمين مسؤولة عن كل الحقوق والالتزامات الناشئة عن عقود التأمين المبرمة قبل تاريخ قرار الإيقاف.

يأتي هذا الإجراء نتيجة إخفاق الشركة في الوفاء بالتزاماتها المتعلقة بمتطلبات الملاءة المالية والضمان، وفقاً للقانون واللوائح التي تنظم أعمال شركات التأمين في الدولة.

ويضطلع المصرف المركزي من خلال مهامه الرقابية والتنظيمية بضمان امتثال كل شركات التأمين ومالكيها وموظفيها بالقوانين السارية في دولة الإمارات العربية المتحدة، والأنظمة والمعايير المعتمدة من قبله، بهدف الحفاظ على شفافية ونزاهة قطاع التأمين، وحماية واستقرار المنظومة المالية للدولة.

«أراد» تعود إلى الأسواق المالية العالمية وتختتم جولة صكوك جديدة

دبي - البيان

أغلقت «أراد» للتطوير، المصنفة بدرجة (B1) من جانب موديز وبدرجة (B+) من فيتش، جولة إصدار صكوك جديدة بقيمة 450 مليون دولار، والتي تم إدراجها ببورصة لندن للأوراق المالية وناسداك دبي. وتم تسعير الإصدار الجديد البالغ أجل استحقاقه 5 أعوام، والمصنف بدرجة (BB-) من فيتش ودرجة (B1) من موديز، بمعدل عائد استثمار سنوي 7.150%، وبتضييق 60-47.5 نقطة عن التسعير الإرشادي الأولي بواقع 7.625% - 7.750%، وبفارق 317 نقطة أساس فوق نسبة عائد سندات الخزينة الأمريكية، وهو أضيق عائد إعادة عرض حققته «أراد» على الإطلاق.

وسيتم استخدام عائدات الإصدار في عرض مناقصة يصل إلى 100 مليون دولار على صكوك «أراد» الحالية والتي ستكون مستحقة في 2027، على أن يكون الباقي مخصصاً للأغراض العامة للشركة.

وشهد إصدار الصكوك طلباً قوياً إقليميا ودوليا حيث بلغ حجم طلبات الاكتتاب ذروته فوق 2 مليار دولار (باستثناء المديرين الرئيسيين المشتركين)، ما يعادل أكثر من 4 أضعاف الطرح.

وقال الأمير خالد بن الوليد بن طلال، نائب رئيس مجلس إدارة «أراد» التنفيذي: «تعكس عودتنا الناجحة الأخيرة إلى الأسواق العالمية ثقة المستثمرين من المنطقة وحول العالم بـ«أراد» ومركزها المالي القوي، وآفاق النمو الواعدة فيها. وهذا الإصدار بمنزلة منصة انطلاق للمرحلة الآتية لدينا، حيث نواصل استكشاف فرص النمو داخل الإمارات وخارجها».

اقتصادية رأس الخيمة ترفع كفاءة موظفيها بتنفيذ 2212 ساعة تدريبية

رأس الخيمة – أحمد أبوالفتوح

كشفت دائرة التنمية الاقتصادية في رأس الخيمة، عن أن موظفيها أنجزوا 2212 ساعة تدريبية خلال النصف الأول من العام الجاري، وذلك ضمن الخطة السنوية لتأهيل وتطوير الكوادر البشرية.

وأكدت نبيلة الزعابي، مدير إدارة الخدمات المساندة في الدائرة، أن الاستثمار في التدريب والتأهيل يمثل ركيزة أساسية في خطتها الاستراتيجية، إذ يسهم في ترسيخ ثقافة التعلم والتطوير المستمر داخل بيئة العمل، ويعزز من الجاهزية المؤسسية لمواكبة التحولات المتسارعة في العمل الحكومي، لافتة إلى أن 112 موظفاً شاركوا في برامج تدريبية متنوعة.

وأشارت إلى أن البرامج شملت مجالات حيوية مثل خدمة المتعاملين، والمسؤولية المجتمعية، والتشريعات القانونية، ومكافحة غسل الأموال، وذلك بما يواكب متطلبات العمل المؤسسي الحديث ويرفع من جودة الأداء المؤسسي، حيث ساهم موظفي الدائرة بـ 315 ساعة تطوعية خلال الفترة ذاتها، من خلال مشاركتهم في مبادرات وفعاليات مجتمعية متنوعة.

وأكدت مدير إدارة الخدمات المساندة، حرص الدائرة على دعم الطلبة الجامعيين وتأهيلهم ميدانياً، إذ تم استقبال وتدريب 16 طالباً وطالبة من مختلف جامعات وكليات الدولة، ضمن برامج تدريبية تهدف إلى إكسابهم مهارات عملية حقيقية تهيئهم للانخراط في سوق العمل بكفاءة وثقة.

بنك رأس الخيمة أول مصرف إماراتي يتيح تداول العملات الرقمية

دبي - البيان

أطلق بنك رأس الخيمة خدمة التداول في العملات الرقمية عبر تطبيقه للهاتف المتحرك لعملائه الأفراد، ليكون بذلك أول بنك تجاري في الإمارات يعمل على تمكين عملائه من تداول العملات الرقمية. و يمكن لعملاء البنك شراء العملات الرقمية وبيعها ومبادلتها عن طريق الدخول إلى منصة «بيتباندا» لتداول العملات الرقمية عبر تطبيق البنك. والمنصة تملكها وتديرها شركة بيتباندا. وستجرى جميع المعاملات بالدرهم الإماراتي، مما يتيح إلغاء رسوم تحويل العملات الأجنبية، والتخلص من خسائر صرف العملات الأجنبية بشكل تام. بالإضافة إلى ذلك، تجرى المعاملات مباشرة من الحساب الجاري أو حساب التوفير للعميل لدى راك بنك.

ويستند هذا الإنجاز إلى الشراكة التي أبرمها راك بنك مع شركة بيتباندا، وهي إحدى المنصات الأكثر قابلية للتطور لتوفير البنية الأساسية للأصول الرقمية في العالم، وذلك عبر بيتباندا بروكر مينا، وهو كيان تابع لمجموعة بيتباندا ويخضع لهيئة تنظيم الأصول الافتراضية في الإمارات . كما تخضع بيتباندا لتنظيم جهات تنظيمية أوروبية متعددة. كما تحظى وحدتها التابعة، بيتباندا للحلول التكنولوجية، بثقة مؤسسات مالية عالمية رائدة. وقال رحيل أحمد، الرئيس التنفيذي لمجموعة (راك بنك): «نفخر بكوننا البنك التجاري الأول في الإمارات الذي يعمل على تمكين الوصول بشكل سهلٍ وآمنٍ وخاضعٍ للتنظيم من منصة عالمية المستوى للأصول الرقمية. ونؤمن بأن عملاءنا يستحقون تجربة أكثر كفاءة وسلاسة لعمليات شراء العملات الرقمية وبيعها ومبادلتها، والتي تكون خاضعة للتنظيم بشكل كامل وتتم كلها بالدرهم».

تزامناً مع إعلان نتائج فصلية قوية

«البنوك» تحلّق بسوق دبي للجلسة الخامسة على التوالي

الكويت % 0.54

البحرين % 0.19

دبي % 0.16

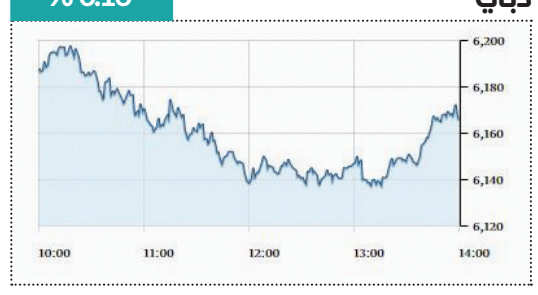

مسقط % 0.09

مصر % 0.03

قطر % 0.57

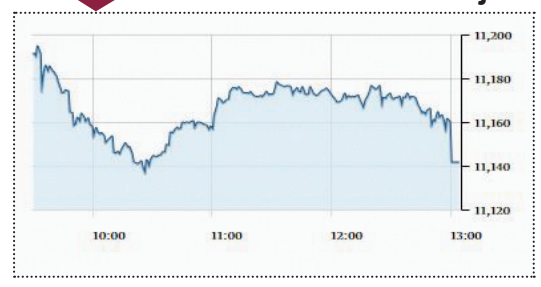

السعودية % 0.56

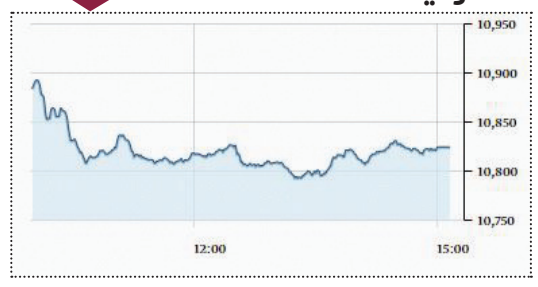

أبوظبي % 0.20

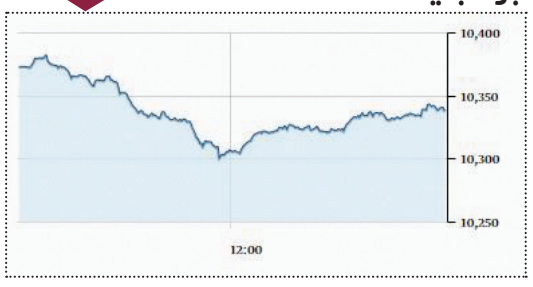

دبي - محمد عباس

عززت أسهم البنوك مكاسب سوق دبي المالي للجلسة الخامسة على التوالي، إذ ارتفع مؤشر السوق 0.16%، أو ما يعادل 10.13 نقاط، مسجلاً 6177.81 نقطة، وهو أعلى مستوى له منذ جلسة 15 يناير 2008، رابحاً نحو 407.5 ملايين درهم، بدعم أداء الأسهم القيادية في قطاعي المالية والصناعة، وذلك بالتزامن مع إعلان نتائج فصلية قوية. وارتفع رأس المال السوقي لأسهم دبي المدرجة من 1.063.5 تريليون درهم، في نهاية جلسة الاثنين، إلى 1.063.9 تريليون درهم بنهاية جلسة أمس.

وقاد سهم «سكون تكافل» ارتفاعات 22 سهماً بسوق دبي، مرتفعاً 11.1%، في حين استحوذ سهم «إعمار العقارية» على النصيب الأكبر من سيولة السوق بقيمة 219.6 مليون درهم، مستقراً عند 15.45 درهماً، تلاه «الخليج للملاحة» بـ63.2 مليون درهم. وصعدت في سوق دبي أسهم تاكسي دبي 7.4%، والوطنية للتأمينات العامة 3.25%، وإمباور 2.4%، في حين تراجعت أسهم ديبا 10%، والمزايا القابضة 3.9%، وجي إف إتش المالية 2.96%، وإعمار للتطوير 1.97%. وشهد سوق دبي تنفيذ صفقة كبيرة مباشرة على أسهم شركة الخليج للملاحة القابضة بقيمة 59.5 مليون درهم، إذ تم تنفيذ الصفقة على 10 ملايين سهم من أسهم الشركة، بسعر 5.95 دراهم للسهم. وتواصلت وتيرة الشراء في سوق دبي المالي، واتجه المستثمرون الأجانب (غير العرب) نحو الشراء، بصافي استثمار 32.5 مليون درهم، بعد تحقيقهم مشتريات بقيمة 282.97 مليون درهم، مقابل مبيعات بنحو 250.4 مليون درهم.

سوق أبوظبي

وأغلق مؤشر فوتسي سوق أبوظبي العام «فادجي» عند 10341.77 نقطة، متراجعاً 0.20%. وتصدر «الدار العقارية» النشاط في سوق أبوظبي، مع استحواذه على النصيب الأكبر من إجمالي التداولات، بنحو 243.4 مليون درهم، تلاه «العالمية القابضة»، جاذباً 120.4 مليون درهم، ثم «أبوظبي الأول» بسيولة 116.98 مليون درهم.

وارتفعت في سوق أبوظبي، أسهم البنك التجاري الدولي 12.15%، وأمريكانا للمطاعم 1.84%، والإمارات لقيادة السيارات 1.4%، وأبوظبي التجاري 1.36%، في المقابل، تراجعت أسهم رابكو للاستثمار 9.2%، وإي سفن - أذونات 6.84%، ومجموعة أرام 4.46%، والشارقة للأسمنت 3.3%.

الأسهم الأكثر ارتفاعاً

سوق دبي

سكون تكافل	% 11.1
تاكسي دبي	% 7.4
الوطنية للتأمينات العامة	% 3.25
إمباور	% 2.4

سوق أبوظبي

البنك التجاري الدولي	% 12.15
أمريكانا للمطاعم	% 1.84
الإمارات لقيادة السيارات	% 1.4
أبوظبي التجاري	% 1.36

الأسهم الأكثر انخفاضاً

سوق دبي

ديبا	% 10
المزايا القابضة	% 3.9
جي إف إتش المالية	% 2.96
إعمار للتطوير	% 1.97

سوق أبوظبي

رابكو للاستثمار	% 9.2
إي سفن - أذونات	% 6.84
مجموعة أرام	% 4.46
الشارقة للأسمنت	% 3.3

سيولة

واجتذبت الأسهم المحلية سيولة ناهزت 2.2 مليار درهم، موزعة بواقع 1.4 مليار درهم في سوق أبوظبي، و770.6 مليون درهم في سوق دبي، وجرى التداول على نحو 533.4 مليون سهم، عبر تنفيذ نحو 39.2 ألف صفقة.

الأسواق العربية

وعلى مستوى البورصات العربية، انخفض مؤشر «تاسي» السعودي 0.56%، والقطري 0.57%، فيما ارتفعت بورصات الكويت 0.54%، ومسقط 0.09%، والبحرين 0.19%، وخارج منطقة الخليج، صعد مؤشر بورصة مصر 0.03%.

السعودية

وتفصيلاً، تراجع مؤشر السوق السعودي «تاسي» بنسبة 0.56%، ليغلق عند 10824 نقطة، مسجلاً أدنى مستوى منذ أكثر من شهر، وبتداولات بلغت قيمتها الإجمالية نحو 4.4 مليارات ريال. وانخفض سهم مصرف الراجحي بنسبة 1% عند 93.50 ريالاً، وهبط سهم أكوا باور بأكثر من 4% عند 211 ريالاً، وتراجع سهما الحفر العربية، ويو سي آي سي، عند 77.55 ريالاً بنسبة 10%، و31.42 ريالاً بنسبة 7%، وأغلق سهم جمجوم فارما عند 161.40 ريالاً، متراجعاً 4%. في المقابل، صعد سهم أملاك، بنسبة 6% عند 12.04 ريالاً، وتصدر سهم بان ارتفاعات السوق بنسبة 9%.

مصر

ارتفعت مؤشرات البورصة المصرية بشكل جماعي، مدفوعة بعمليات شراء من المتعاملين المصريين، وبلغت قيمة التداول 4.15 مليارات جنيه، وربح رأس المال السوقي 3 مليارات جنيه، ليغلق عند مستوى 2.391 تريليون جنيه. وارتفع مؤشر «إيجي إكس 30» بنسبة 0.03%، ليغلق عند مستوى 34085 نقطة، وصعد مؤشر «إيجي إكس 30 محدد الأوزان» بنسبة 0.25%، ليغلق عند مستوى 41890 نقطة، وقفز مؤشر «إيجي إكس 30 للعائد الكلي» بنسبة 0.03%، ليغلق عند مستوى 15308 نقاط. كذلك، ارتفع مؤشر الشركات المتوسطة والصغيرة «إيجي إكس 70 متساوي الأوزان» بنسبة 0.41%، ليغلق عند مستوى 10197 نقطة، وصعد مؤشر «إيجي إكس 100 متساوي الأوزان»، بنسبة 0.42%، ليغلق عند مستوى 13776 نقطة، وقفز مؤشر الشريعة الإسلامية بنسبة 0.76%، ليغلق عند مستوى 3480 نقطة.

الأردن

أغلق المؤشر العام للأسهم الأردنية مرتفعاً بنسبة 0.47%، ليصل إلى 2935.17 نقطة. وأنهت بورصة الأردن تعاملاتها على ارتفاع بدعم من عمليات شراء استهدفت أسهماً قيادية، وفي مقدمتها «مناجم الفوسفات»، وسط سيولة جيدة في السوق.

وسجلت السوق تداولات بقيمة 10.1 ملايين دينار من خلال 3898 صفقة، تم خلالها تداول 5.4 ملايين سهم.

ومن بين الأسهم البارزة، ارتفع سهم البنك الإسلامي الأردني بنسبة 0.48%، وصعد سهم مناجم الفوسفات الأردنية بنسبة 0.79%، في حين تراجع سهم البوتاس العربية بنسبة 0.03%.

4.1 مليارات درهم صافي أرباح «الدار» خلال النصف الأول

أبوظبي - البيان

حققت مجموعة الدار ارتفاعاً في صافي الأرباح بعد الضريبة بنسبة 24% على أساس سنوي، ليصل إلى 4.1 مليارات درهم للنصف الأول من العام الحالي، منها 2.2 مليار درهم خلال الربع الثاني. وأكدت المجموعة ارتفاع إيرادات الدار خلال النصف الأول بنسبة 42% على أساس سنوي، لتصل إلى 15.5 مليار درهم، فيما بلغت إيرادات الربع الثاني من عام 2025 نحو 7.7 مليارات درهم بنمو 46% على أساس سنوي. وحققت المجموعة مبيعات قوية من مشاريعها التطويرية بقيمة 18.3 مليار درهم، خلال الفترة ذاتها، بزيادة 31% على أساس سنوي. وارتفع حجم الإيرادات المتراكمة للمشاريع التطويرية إلى مستوى قياسي بلغ 62.3 مليار درهم، منها 53.4 مليار درهم في الإمارات، وبلغت مبيعات الدار في الإمارات للمشترين الدوليين والمقيمين 14.7 مليار درهم، أي ما يعادل 84% من المبيعات بالإمارات خلال النصف الأول.

وقال محمد خليفة المبارك، رئيس مجلس إدارة الدار، إن هذا الأداء القياسي يتزامن مع توفر مناخ اقتصادي كلي حافل بالفرص، تعززه الملاءة المالية القوية لدولة الإمارات واستمرارها في ضخ استثمارات نوعية في قطاعاتها الاقتصادية الرئيسية..

من جانبه، قال طلال الذيابي، الرئيس التنفيذي للمجموعة، إن الدار حققت نمواً قوياً، خلال النصف الأول من عام 2025، مستفيدة من قوة مبيعات المشاريع التطويرية والنمو المتواصل لمحفظة العقارات الاستثمارية، إلى جانب التوظيف المنضبط لرأس المال.

189 مليوناً أرباح «تاكسي دبي» النصفية.. وتوزيع 6.43 فلوس للسهم

دبي - البيان

حققت شركة تاكسي دبي صافي ربح قدره 189 مليون درهم في النصف الأول من العام الجاري، مقارنة مع 187.4 مليون درهم في الفترة نفسها من عام 2024، بنمو 1%، فيما بلغت الأرباح قبل الضريبة 207.7 ملايين درهم، وبلغت إيرادات الشركة 1.21 مليار درهم بنمو 11%. وارتفع صافي ربح الشركة في الربع الثاني 2025 بنسبة 33%، ليصل إلى 105.4 ملايين درهم، فيما بلغت الأرباح قبل الضريبة 115.8 مليون درهم. وارتفعت إيرادات الشركة خلال الربع الثاني بنسبة 18%، لتبلغ 625.2 مليون درهم، فيما بلغ إجمالي الرحلات المنفذة عبر مركبات الأجرة والليموزين 13.6 مليون رحلة بزيادة 19%، حيث وصل عدد مركبات الأسطول التشغيلي إلى 10,180 مركبة، منها 335 مركبة كهربائية بالكامل. وأعلن مجلس إدارة الشركة الموافقة على توزيع أرباح نقدية بقيمة 160.7 مليون درهم عن النصف الأول من العام، بواقع 6.43 فلوس للسهم. وأكد عبد المحسن إبراهيم كلبت، رئيس مجلس إدارة شركة تاكسي دبي، أن النتائج تعكس متانة النموذج التشغيلي، والاستفادة من الطلب المتزايد على حلول التنقل الذكي، مشيراً إلى أن الشركة في موقع قوي للاستفادة من التوجهات الإيجابية في السوق.

وقال منصور رحمة الفلاسي، الرئيس التنفيذي لشركة تاكسي دبي، إن الشراكة مع منصة «بولت» شملت انضمام أكثر من 6,000 مركبة أجرة، منها 700 مركبة مخصصة للمطارات، مشيراً إلى إطلاق 200 مركبة أجرة كهربائية بالكامل، بالتعاون مع شركة الفطيم للتنقل الكهربائي، ضمن خطة التحول الكامل إلى المركبات الكهربائية بحلول عام 2040، وشهدت إيرادات قطاع دراجات التوصيل نمواً بنسبة 102%، لتصل إلى 18.2 مليون درهم.

742 مليون درهم ربح «ملتيبلاي» والإيرادات تتجاوز المليار

أبوظبي - البيان

سجلت شركة «ملتيبلاي» القابضة صافي أرباح بلغ 742.3 مليون درهم، خلال النصف الأول من العام الجاري، وذلك مقارنة مع خسائر قدرها 3.25 مليارات درهم في النصف الأول من 2024. وارتفعت إيرادات الشركة بنسبة 47.7% على أساس سنوي، لتصل إلى 1.02 مليار درهم، مقارنة بـ690.7 مليون درهم في النصف الأول من 2024.

وأعلنت المجموعة نتائجها المالية للربع الثاني من عام 2025، والتي أظهرت تسجيل صافي أرباح يصل إلى 214 مليون درهم باستثناء المتغيرات في القيمة العادلة. وتواصل المجموعة تركيزها على تكامل العمليات عبر مختلف قطاعات أعمالها، مع إيلاء أهمية خاصة للتحول الرقمي ورفع الكفاءة التشغيلية، حيث أسهمت هذه الجهود في الحفاظ على زخم قوي في الإيرادات، التي ارتفعت بنسبة 39% على أساس سنوي، لتصل إلى 503 ملايين درهم.

وحافظت الميزانية العمومية للمجموعة على قوتها مع رصيد نقدي بلغ 1.85 مليار درهم.

وفي إطار ذراع «ملتيبلاي+» أغلقت المحفظة العامة للأسواق المالية الربع الثاني بقيمة سوقية بلغت 32 مليار درهم، مقارنة باستثمار أولي بلغ 15 مليار درهم.

698 مليون درهم إيرادات «الصير مارين» بنمو 20 %

أبوظبي - البيان

أعلنت شركة الصير للمعدات والتوريدات البحرية عن نتائجها المالية للنصف الأول من العام 2025؛ حيث بلغت إيراداتها 698 مليون درهم، محققة زيادة بنسبة 20.2% مقارنة بالفترة نفسها من العام الماضي.

وارتفعت الأرباح التشغيلية على أساس سنوي من 13 مليون درهم، لتصل إلى 156 مليون درهم، مدعومة بأداء تجاري استثنائي؛ وقفزت الأرباح الإجمالية بنسبة 81.7% من 49 مليون درهم إلى 89 مليون درهم على أساس سنوي، كما توسعت هوامش الأرباح من 8.4% إلى 12.7%، وقد أسهم توسيع الأسطول التجاري للشركة بإضافة 6 ناقلات متوسطة المدى للمنتجات البتروكيماوية، في دعم النمو القوي للإيرادات، وتحسين توظيف الأصول.

تحسن كبير

إلى ذلك، قفز الرصيد النقدي للشركة بنسبة 179%، من 176 مليون درهم في النصف الأول من العام الماضي إلى 490 مليون درهم، مدفوعاً بتحسن كبير في تحصيل التدفقات النقدية المتنامية، وارتفع إجمالي الأصول بنسبة 7.6%، لتصل إلى 8.1 مليارات درهم.

مواد تنشر بالتعاون مع
FINANCIAL TIMES
كل الحقوق محفوظة. لا يجوز إعادة توزيعها أو نسخها أو تعديلها بأي شكل من الأشكال. لا تتحمل Financial Times Limited أي مسؤولية عن دقة الترجمة أو جودتها.

ترامب يسحق بروكسل في استسلام أوروبي لرسوم «التحرير»

آندي باوندز - هنري فوي - بن هول

أدت الرسوم الجمركية الواسعة التي أطلق عليها الرئيس الأمريكي دونالد ترامب «رسوم يوم التحرير»، وفرضها مطلع شهر أبريل على معظم دول العالم، إلى هزة عنيفة في الأسواق المالية دفعت المستثمرين إلى بيع الأصول الأمريكية خشية ركود وشيك، لكن مع تفاقم الأوضاع، تراجع ترامب في 9 أبريل وخفض التعرفة إلى 10%، واصفاً تلك الخطوة بأنها «مؤقتة».

في مواجهة ذلك، قامت بروكسل في 10 أبريل بتعليق الرسوم الانتقامية التي أقرتها وقبلت عرض واشنطن للحوار، بينما كانت السكين على رقبتها: رسوم بنسبة 10% على معظم تجارتها مع الولايات المتحدة، إلى جانب ضرائب أعلى على الصلب والألمنيوم والسيارات. وبدلاً من الانضمام إلى كندا والصين في ردٍ فوري، آثرت أوروبا — المكبلة بتباين مواقف دولها الأعضاء — أن تسلك درب التسوية طمعاً في انتزاع صفقة أفضل.

وبموجب الاتفاق الإطاري الذي أبرمته رئيسة المفوضية الأوروبية أورسولا فون دير لاين مع ترامب في منتجع «تيرنبيري» للغولف الأحد، قبل الاتحاد الأوروبي بفرض رسم أساسي شامل من جانب الولايات المتحدة بنسبة 15%، بما يشمل السيارات على وجه الخصوص، فيما تم استثناء الصلب الذي سيخضع لنظام الحصص.

ورغم ارتياح صناع القرار في بروكسل لتفادي اندلاع حرب تجارية بين ضفتي الأطلسي، فإن هذا الشعور لم يخل من الندم: فهل كان بإمكان الاتحاد الأوروبي، باعتباره أكبر تكتل تجاري في العالم وقوة اقتصادية يفترض أنها مؤثرة، أن ينتزع شروطاً أفضل؟

يقول أحد الدبلوماسيين الأوروبيين: «يُنظر إلى ترامب على أنه المتنمر القوي في ساحة المدرسة، وللأسف نحن لم ننضم إلى الآخرين في مواجهته. لذلك، من لا يتكاتفون معاً يتم تعليقهم واحداً تلو الآخر».

ويرى جورغ ريكيليس، المسؤول السابق في المفوضية الأوروبية والذي شارك في مفاوضات خروج بريطانيا من الاتحاد، أن التهديد الأخير الذي لوح به الاتحاد الأوروبي بفرض رسوم انتقامية بقيمة 93 مليار يورو على السلع الأمريكية «كان متأخراً جداً».

إن ترامب ينظر إلى الاتحاد الأوروبي على أنه «كيان طفيلي يعيش على حساب السوق الأمريكية المربحة، بينما يغلق أسواقه من خلال القواعد والتنظيمات». كما سبق للرئيس الأمريكي أن قال إن «الاتحاد الأوروبي أكثر خبثاً من الصين».

لقد جاء رد فعل الاتحاد الأوروبي على عودة ترامب إلى السلطة في يناير مرتبكاً ومتأخراً. وذهبت أدراج الرياح أشهر من التحضيرات التي أشرف عليها فريق مخصص ضم كبار المسؤولين التجاريين، بقيادة سابين فايند - إحدى المخضرمات في مفاوضات «بريكست» - ومعها توماس بارت، المستشار التجاري لرئيسة المفوضية أورسولا فون دير لاين. وكان الفريق قد وضع خطة ثلاثية تستند إلى نهج سبق اعتماده خلال الولاية الأولى لترامب، تقضي أولاً بعرض تقليص العجز في الميزان التجاري للسلع - الذي يناهز 200 مليار يورو - من خلال شراء مزيد من الغاز الطبيعي المسال والأسلحة والمنتجات الزراعية الأمريكية وثانياً: عرض خفض الرسوم الجمركية المتبادلة على السلع. وإذا فشلت تلك المبادرات، كان من المخطط أن يعد الاتحاد الأوروبي إجراءات انتقامية، وأن يعول على استجابة الأسواق لاحتمال اندلاع حرب تجارية أو ارتفاع معدلات التضخم في أمريكا للضغط على ترامب للتراجع، لكن ترامب تحرك بوتيرة أسرع من المتوقع، وفرض بحلول مارس رسوماً جمركية بنسبة 25% على الصلب والألمنيوم والسيارات.

وخلال اجتماع لوزراء التجارة الأوروبيين في لوكسمبورغ ذلك الشهر، ساد جو من الغضب، حيث طالب عدد منهم باتخاذ خطوات أكثر تشدداً. ودفع عدد من الدول الأوروبية باتجاه تفعيل «أداة الردع التجاري» الجديدة، التي صممت بعد الولاية الأولى لترامب لمواجهة استخدام السياسات التجارية كوسيلة ضغط في قضايا غير تجارية. وتتيح هذه الأداة للمفوضية منع الشركات الأمريكية من دخول المناقصات العامة، وسحب الحماية عن حقوق الملكية الفكرية، وفرض قيود على الاستيراد والتصدير.

لكن دبلوماسيين أشاروا إلى أنه لم يكن من الواضح ما إذا كانت غالبية الدول الأعضاء تؤيد مثل هذا الإجراء التصعيدي. وعندما أبرمت المملكة المتحدة اتفاقاً تجارياً مع واشنطن في مايو، وقبلت بالرسوم الجمركية الأساسية التي فرضها ترامب بنسبة 10%، شكل ذلك دافعاً إضافياً للدول الأعضاء في الاتحاد الأوروبي التي كانت تسعى إلى تسوية، وعلى رأسها ألمانيا.

وفي الأثناء، هدأت وتيرة التصعيد المتبادل الحاد بين الولايات المتحدة والصين، بعد أن توصل الطرفان إلى تهدئة جزئية، مما بدد مخاوف المستثمرين من فوضى تجارية عالمية. وقد تمسكت رئيسة وزراء إيطاليا جورجيا ميلوني، والمستشار الألماني فريدريش ميرتس، على مدى أشهر، بعرض الاتحاد الأوروبي المبكر القاضي بإلغاء جميع الرسوم الجمركية الصناعية إذا قامت الولايات المتحدة بخطوة مماثلة. إلا أن واشنطن كانت قد أوضحت منذ البداية أنها تطالب بتنازلات أحادية الجانب. لقد كانت برلين منهمكة في التفاوض على خطة معقدة لـ«التعويضات» تهدف إلى منح إعفاءات جمركية للشركات الأوروبية - وعملياً الشركات الألمانية - التي تنتج وتصدر من الأراضي الأمريكية. وفي الوقت الذي كان فيه التكنوقراط الأوروبيون يلتزمون بـ«قواعد كوينزبيري النزيهة للملاكمة»، كان ترامب يخوض قتال شوارع على طريقة نيويورك.

وقد أُرسل المفوض الأوروبي للتجارة، ماروش شيفتشوفيتش، هذه الشخصية الودودة، إلى واشنطن 7 مرات مقترحاً مجالات للتوافق، وألقى خطباً حول أهمية العلاقة عبر الأطلسي، وروج لمقترح ألمانيا بشأن «تعويضات السيارات». لكن من الواضح أن شيفتشوفيتش أضاع أكثر من 100 ساعة في محادثات محبطة مع نظرائه الأمريكيين.

وفي يوليو، أشارت تقارير إلى أنه توصل لاتفاق مبدئي مع الممثل التجاري الأمريكي جيميسون غرير ووزير التجارة هوارد لوتنيك على فرض رسوم «متبادلة» دائمة بنسبة 10%، لكن ترامب رفضه رفضاً قاطعاً، مهدداً برفع الرسوم على الاتحاد الأوروبي إلى 30% بدلاً من 20% اعتباراً من أغسطس.

لقد كشفت حالة الغموض التي استمرت لأشهر بشأن مسار المحادثات عن انقسامات داخل المفوضية الأوروبية نفسها. فسابين فايند، الخبيرة الحازمة التي كثيراً ما تفوقت على نظرائها البريطانيين في مفاوضات «بريكست»، دعت باستمرار إلى اتباع نهج أكثر تشدداً تجاه ترامب وتفعيل أدوات الرد الأوروبية. في المقابل، كانت فون دير لاين أكثر ميلاً إلى التهدئة.

كما دعت الحكومة الفرنسية، على الرغم من محاولاتها لحماية الشركات الفرنسية من الانتقام، مراراً وتكراراً إلى نهج أكثر قوة من جانب المفوضية تجاه تعريفات ترامب، لكن رئيسة المفوضية والمقربين منها ردوا بأن الأضرار المحتملة من إجراءات إضافية قد يتخذها ترامب - ومنها فرض رسوم محددة على قطاعات حيوية مثل الصناعات الدوائية الأوروبية - تجعل من المجازفة بخوض حرب تجارية شاملة أمراً خطيراً للغاية.

كما أن التصعيد في ملف التجارة مع واشنطن كان يخشى أن يمتد إلى ملفات أخرى. فالاعتماد الأوروبي على الضمانات الأمنية الأمريكية شكل سبباً إضافياً يدفع دول الشرق والشمال الأوروبي إلى تفادي المواجهة.

وأكد دبلوماسيون أن المخاوف من أن يقطع ترامب الدعم العسكري لأوكرانيا، أو يسحب القوات الأمريكية من أوروبا، أو حتى ينسحب من حلف الناتو، خيمت على أجواء المفاوضات.

ومن أولويات فون دير لاين كذلك الحفاظ على حق الاتحاد الأوروبي في تنظيم سوقه الداخلي. فالقطاع التكنولوجي الأمريكي مارس ضغوطاً على ترامب كي يجبر الاتحاد على التراجع عن قوانينه المنظمة لحرية التعبير الرقمية وإدارة البيانات، كما عارض بشدة الضرائب الرقمية الوطنية. لكن فون دير لاين رفضت حتى الآن تقديم أي تنازلات في تلك الملفات.

وبعد أن رفض ترامب العرض الذي توصل إليه فريقه، خلص الفريق التفاوضي الأوروبي إلى أنه لا خيار أمامه سوى قبول فرض رسوم أمريكية بنسبة 15%. وقد طرح هذا الرقم على سفراء الدول الأعضاء هذا الأسبوع. وعموماً، فقد خلص أحد السفراء الأوروبيين إلى القول: «لا يمكن إخفاء الحقيقة: لقد تم سحق الاتحاد الأوروبي تحت مدحلة ترامب».

FT

ما الذي أخطأ فيه العالم بشأن الرسوم الجمركية وتداعياتها؟

روتشير شارما

مع مطلع هذا العام أجمع كبار المحللين والتنفيذيين والمستثمرين على فرضيّة واحدة: إذا مضى دونالد ترامب قدماً في سياسة الرسوم الجمركية، فسيقوى الدولار الأمريكي ويقع الاقتصاد في فخ «الركود التضخمي». وقدر بعض الاقتصاديين أن كل زيادة بمقدار نقطة مئوية في متوسط التعرفة ستقتطع 0.1 نقطة من نموّ الناتج وتضيف مثلها إلى التضخّم.

لكن الوقائع جاءت أقلّ دراماتيكية بكثير، فرغم أنّ بعض المراقبين يرى في تهديدات ترامب مجرّد استعراض سياسي، ارتفع المعدّل الفعلي للتعرفة من 2.5 إلى 15 في المئة، وقفزت إيرادات الجمارك إلى أكثر من 300 مليار دولار سنوياً أي أربعة أضعاف مستواها قبل عام. وعلى عكس التوقّعات القائلة إنّ تقليص الواردات سيقوّي الدولار تلقائياً بحكم «حسابات الدفتر»، سجّلت العملة أسوأ أداء في النصف الأوّل من العام منذ أوائل السبعينيات.

ويُعزى هذا التحوّل المفاجئ إلى حقيقة أن الدولار بدأ العام وهو في حالة مبالغة واضحة في قيمته. وكان الأجانب حينها يمتلكون حصصاً ضخمة من الأصول المقوّمة بالدولار. وفي الآونة الأخيرة، بدأوا التحوّط من هذه المخاطر وتوجيه استثماراتهم إلى خارج الولايات المتحدة. وبات العديد من الدول الأخرى وجهات استثمارية أكثر جذباً، جزئياً لأن تهديدات ترامب الجمركية دفعتها إلى تسريع الإصلاحات الاقتصادية وإبرام اتفاقيات تجارية مع شركاء من خارج الولايات المتحدة.

يظل اللغز الأكبر هو: لماذا لم تظهر بعد الآثار «الركود التضخمي» المتوقعة للرسوم الجمركية في البيانات الاقتصادية الإجمالية؟ وهل تتمتع الولايات المتحدة حقاً بـ«وجبة مجانية»، عبر جني 300 مليار دولار سنوياً من عائدات الرسوم، من دون أن تعاني من الأوجاع الاقتصادية المتوقعة؟

بحسب بعض التقديرات، فإن المصدّرين الأجانب يتحملون فعلاً نحو 20% من تكاليف الرسوم، وهي حصة أكبر بكثير مما كانوا يتحملونه خلال الولاية الأولى لترامب. أما الـ80% المتبقية، فيجري تحمّلها مناصفة تقريباً بين الشركات الأمريكية والمستهلكين.

والراجح أن الأثر الاقتصادي السلبي للرسوم يُعادله حالياً مفعول قوى أخرى معاكسة، بما في ذلك الهوس بالذكاء الاصطناعي وتقديم المزيد من التحفيز الحكومي. ومنذ يناير، ارتفعت تقديرات الإنفاق المتوقع من قِبل شركات التكنولوجيا الكبرى على تطوير بنى تحتية للذكاء الاصطناعي لهذا العام بمقدار 60 مليار دولار، لتقارب 350 مليار دولار. كما تسرع الشركات الصغيرة خطاها للحاق بالموجة، مما يعزز النمو الاقتصادي أكثر وأكثر. وقد ساهم هذا الزخم في تبديد المخاوف من أن تؤدي حالة عدم اليقين بشأن السياسات التجارية إلى كبح «روح المبادرة» وتجميد الاستثمارات الرأسمالية الجديدة.

كذلك، فإن موجة التفاؤل المرتبطة بالذكاء الاصطناعي تدعم النمو من خلال إبقاء الأوضاع المالية مرنة، رغم ارتفاع معدلات الفائدة. وبحسب مؤشر جديد صادر عن مجلس الاحتياطي الفيدرالي، فإنه لولا صعود سوق الأسهم، الذي تغذيه أسهم الذكاء الاصطناعي، لكانت الأوضاع المالية أقرب إلى «الحياد» لا إلى التيسير.

وفي الوقت ذاته، فإن الوعد بإعفاءات ضريبية يُسهّل على الشركات الأمريكية استيعاب حصة أكبر من التكاليف الجمركية، بدلاً من تمريرها بالكامل إلى المستهلكين. ويُتوقع أن يُوفّر مشروع ترامب الضريبي، المُسمّى «مشروع القانون الكبير والجميل»، ما يقرب من 100 مليار دولار من التكاليف الضريبية على الشركات هذا العام، وأكثر من ذلك في عام 2026، من خلال حوافز وإعفاءات ضريبية موسّعة.

كل ذلك لا يعني أن الرسوم الجمركية تخلو من آثار سلبية على الاقتصاد. وفي الواقع، بدأت التكاليف تظهر بالفعل من خلال ارتفاع أسعار بعض السلع الرئيسة مثل الأجهزة المنزلية الكبيرة، والسلع الرياضية، والألعاب.

ومع ذلك، لا تزال معدلات التضخم العامة تحت السيطرة، وهذا بفضل تراجع الإيجارات وأسعار أنواع أخرى من السلع، بما في ذلك السيارات المستعملة ومصادر الطاقة. وهذه التراجعات لا علاقة لها بالرسوم الجمركية؛ فأسعار السيارات المستعملة مثلاً ما زالت تنخفض عن مستوياتها المرتفعة التي بلغتها بفعل اضطرابات سلاسل التوريد خلال الجائحة.

لذلك، لم يكن الاقتصاديون مخطئين تماماً بشأن تأثير الرسوم الجمركية. ولا يزال احتمال حدوث ركود تضخمي قائماً، وخصوصاً إذا استمر ارتفاع متوسط معدل الرسوم الفعلي. لكن حتى الآن، لم يكن هذا الارتفاع كافياً لتقويض العوامل الأكبر التي تواصل دعم النمو وكبح التضخم.

عموماً، يمكن القول إن ما نشهده اليوم هو تكرار لما حدث في عام 2023، حين توقّع كثيرون أن تؤدي صدمة كبرى، تمثّلت آنذاك في رفع الفيدرالي لمعدلات الفائدة، إلى تباطؤ حاد في نمو الاقتصاد الأمريكي. لكن ذلك التأثير جرى امتصاصه بفعل الطفرة في الإنفاق على الذكاء الاصطناعي، والقدرة اللافتة للحكومة الأمريكية على الاستمرار في ضخ الدعم المالي دون انقطاع تقريباً.

والخطأ الذي وقع فيه العالم، آنذاك كما اليوم، يبدأ من الأطر الذهنية التي يعتمدها في التحليل. فالخطأ التقليدي القائم على استخدام نماذج مبسّطة، تفترض أن المُدخل «أ» يقود بشكل مباشر إلى النتيجة «ب» -تفاقم بفعل الهوس العالمي بشخص دونالد ترامب، إذ أصبح هو العامل الوحيد الذي يهتم الجميع بتحليله، غير أن الاقتصادات المعقّدة نادراً ما تتشكّل بفعل عامل واحد فقط - حتى وإن كان هذا العامل صدمة كبرى بحجم تعريفات ترامب الجمركية.

FT

موازنة الاتحاد الأوروبي مقدمة لاستمرار التهميش الجيوسياسي

مارتن ساندبو

في وقت سابق من يوليو الجاري، أطلقت المفوضية الأوروبية طلقة البداية لمفاوضات ماراثونية ستستمر 30 شهراً حول ميزانية الاتحاد الأوروبي للسنوات السبع المقبلة. واقترحت بروكسل تخصيص نحو تريليوني يورو للإنفاق المشترك، مشيرة إلى أن هذه الميزانية تستهدف «التحديات الجديدة والناشئة» التي تواجه أوروبا. فهل هي حقاً كذلك؟

لنبدأ بالجوانب الجيدة، فقد اتخذت بروكسل بعض الخطوات نحو إعادة تخصيص الأموال لتلبية أولويات الحاضر: البنية التحتية، الدفاع، الأمن، البحث العلمي، ومرونة الطاقة والصناعة. والأرقام الدقيقة لهذه المخصصات هي بالفعل موضع خلاف، حتى داخل المفوضية نفسها. لكن الأهم هو غياب الجدل حول تغير منهجية وضع الميزانية.

وقامت المفوضية بدمج الإعانات الزراعية والتحويلات المالية للمناطق الأفقر في خطط وطنية جديدة، حيث ستقترحها الحكومات المحلية وتوافق عليها المفوضية الأوروبية، ويتم التحقق من تنفيذها للحصول على التمويل. ويمثل هذا تحولاً كبيراً، على غرار صندوق التعافي بعد الجائحة. ورغم وجود تذمر من عدم كفاية التمويل، وسعي الحكومات الوطنية للاستيلاء على السلطة من المسؤولين المحليين، إلا أنه لا يوجد اعتراض على المبدأ الأساسي وهو الحصول على التمويل مقابل إصلاحات قابلة للإثبات ومتفق عليها بشكل متبادل.

وتعد هذه ثورة هادئة على الممارسات السابقة بإرسال الشيكات للمزارعين والحكومات المحلية؛ ورغم أن ذلك كان أبرز ما في مسودة الميزانية إلا أنه كان الأقل إثارة للتعليق. وهناك تغيير آخر قوبل على ما يبدو دون اعتراض هو تبسيط وتنظيم الميزانية إلى عدد أقل من مسارات التمويل. وهذا التبسيط من شأنه تسريع عملية الصرف وتسهيل التخطيط والتنسيق.

وإذا ما انتقلنا إلى الجوانب السيئة، فقد أعادت المفوضية ترتيب أولويات الميزانية بناءً على المشهد الجيوسياسي المتغير. وتكشف أولوياتها الجديدة أنها استمعت للتحذيرات الواردة في تقريري إنريكو ليتا وماريو دراجي. لكنها أهدرت فرصة دمج سياسة الميزانية بشكل أوثق مع الدعوات الاستراتيجية بتوحيد السوق الأوروبية وتعزيز الإنتاجية. ومثال على هذه الفكرة غير الموفقة فرض ضرائب مقطوعة على الشركات العاملة في الاتحاد الأوروبي ذات الأرباح الكبيرة.

إن بروكسل محقة في سعيها إلى إيجاد مصادر جديدة للإيرادات، لكن أي ضريبة على الشركات يجب أن يتم تصميمها ضمن قانون موحد مخطط له على مستوى الاتحاد الأوروبي. وسيكون تحصيل الضريبة من الشركات التي اختارت الامتثال لهذا النظام أفضل من فرض ضرائب جديدة، علاوة على تلك المفروضة بالفعل.

وقد فشلت الميزانية أيضاً في معالجة الحاجة لمزيد من تمويل شراء أسهم الشركات في القطاعات الاستراتيجية الرئيسية، وهو ما ورد بشكل مقنع في تقرير لمركز السياسة الأوروبية، الذي اقترح أداة خارج الميزانية تشبه صندوق ثروة سيادي للاتحاد الأوروبي ليقوم باستثمارات رأسمالية في الكتلة.

وجه الضعف الثالث يتمثل في غياب انتباه المفوضية إلى توفير أوراق مالية قياسية وآمنة على مستوى الاتحاد الأوروبي للمستثمرين، إذ لا تحتوي مسودة الموازنة على أي شيء يعزز ذلك. وتعد مسألة طرح مزيد من الديون المشتركة شائكة سياسياً، ولا حاجة لجمعها لتوفير إعانات للدول الأعضاء الأكثر فقراً، فالمبرر الأقوى هو تمويل صندوق ثروة سيادي للاتحاد الأوروبي.

وأخيراً، وبالحديث عن الجانب القبيح، فقد ارتكبت بروكسل خطأً إحصائياً باستخدام بيانات اسمية، تعكس أساساً التضخم، لادعاء وجود زيادة كبيرة في الموازنة، لكن المقياس الأفضل هو حصة الدخل الوطني الإجمالي الذي تخصصه الموازنة للأولويات المشتركة. وقد بلغت الميزانية الأخيرة ما يزيد قليلاً على 1% من الدخل القومي الإجمالي للاتحاد الأوروبي. ومع إضافة الصندوق الخاص الممول بالديون بعد الجائحة، بلغ الإجمالي 1.7%. أما مسودة الميزانية الجديدة فتبلغ 1.26% من الدخل القومي الإجمالي، ولكن بعد خصم الأموال اللازمة لسداد الديون المشتركة، فإنها لا تتجاوز 1.15%، وهو مبلغ سيتعرض لمزيد من التخفيض في المحادثات. لكن تقديم مقترح بخفض الإنفاق بمقدار الثلث من حصة ضئيلة بالفعل من الموارد يجعل الحديث عن الجوانب الاستراتيجية مثاراً للسخرية. لذلك، فإن هذه ليست إلا موازنة لضمان استمرار التهميش الجيوسياسي.

وكما جادل الفيلسوفان الأمريكيان رالف والدو إيمرسون وعمر ليتل، إذا «أردت الوصول إلى الملك، فينبغي لك ألا تخطئ»، إذ لو أراد الاتحاد الأوروبي أن يرتقي بمكانته في الشؤون العالمية، فعليه أن يمنح نفسه الموارد اللازمة لذلك. وسيكون الحصول على المزيد الآن أصعب بكثير بعد هذه البداية الضعيفة.

ومن المرجح أن يكون النجاح حليفاً للأفكار غير الواردة في الموازنة، كمقترح مركز السياسة الأوروبية بشأن الاقتراض المشترك لتأسيس صندوق للثروة السيادية وإرجاء سداد الديون القائمة لتوفير الأموال. عموماً، يتفق زعماء كل من الاتحاد الأوروبي والحكومات الوطنية على أنهم يواجهون مخاطر غير مسبوقة وربما تكون وجودية، لذلك، يجب عليهم الاعتراف بأنه لا يمكنهم مواجهة هذه المخاطر بمثل هذه التكلفة الزهيدة.

FT

الصين تسجل أعلى زيادة.. وقانون الضرائب يدعم أمريكا

صندوق النقد يرفع توقعاته لنمو الاقتصاد العالمي إلى 3%

واشنطن - وكالات

رفع صندوق النقد الدولي توقعات نمو الاقتصاد العالمي خلال العامين الحالي والمقبل بدعم من تراجع المعدلات الفعلية للرسوم الجمركية الأمريكية، وتحسن الأوضاع المالية لبعض الدول مستفيدةً من ضعف الدولار.

وأفاد صندوق النقد الدولي في تقريره الصادر، أمس، بأن الاقتصاد العالمي يُظهر صلابة هشّة وسط حالة من عدم اليقين المستمرّة.

وتُشير التوقعات الجديدة إلى أن الاقتصاد العالمي سيُسجل العام الجاري توسعاً بنسبة 3% مُقارنةً بـ2.8% في توقعات أبريل الماضي، كما تم رفع توقعات العام المقبل بمقدار 0.1 نقطة مئوية إلى 3.1%.

وعزا الصندوق هذا التحسن النسبي إلى عدة عوامل، أبرزها: تسارع النشاط الاقتصادي قبيل تطبيق رسوم جمركية جديدة، وتراجع فعلي في متوسط الرسوم، إلى جانب تحسن الأوضاع المالية، والتوسع المالي في بعض الاقتصادات الكبرى.

وأشار التقرير إلى أن التضخم العالمي يتجه نحو التراجع، غير أن التضخم في الولايات المتحدة يُتوقع أن يظل أعلى من المستويات المستهدفة.

ورغم هذه التوقعات الإيجابية نسبيًا، حذر الصندوق من مخاطر هبوطية قائمة، تشمل إمكانية فرض رسوم جمركية إضافية، واستمرار الغموض الاقتصادي، وتفاقم التوترات الجيوسياسية.

وأكد الصندوق أن استعادة الثقة وتعزيز القدرة على التنبؤ والاستدامة يجب أن تبقى أولويات رئيسية للسياسات الاقتصادية العالمية خلال المرحلة المقبلة.

أمريكا

كما رفع الصندوق توقعاته لنمو اقتصاد أمريكا إلى 1.9% في التقرير الحالي من مستويات 1.8% في أبريل. كما عدل بالزيادة توقعات النمو في العام المقبل بمقدار 0.3 نقطة مئوية إلى 2%، حيث سيستفيد هذا النمو من دعم على المدى القصير من «القانون الكبير الجميل»، وذلك بفضل الحوافز الضريبية لاستثمارات الشركات، بحسب التقرير.

وأشار خبراء الصندوق إلى أن القانون الضريبي الذي وقعه الرئيس الأمريكي دونالد ترامب سيرفع الناتج المحلي الأمريكي بنحو 0.5% في المتوسط حتى عام 2030، مُقارنةً بمستوى الأساس دون اعتماد الحزمة المالية.

مقر صندوق النقد الدولي | أرشيفية

الصين

أما أقوى ارتفاع سُجل على مستوى توقعات النمو في الاقتصادات الكبرى فكان في الصين، حيث راجع الصندوق توقع العام الحالي ورفعها بـ0.8 نقطة مئوية إلى 4.8% كما رفعها بنحو 0.2 نقطة مئوية إلى 4.2% العام المقبل، بما يعكس تأثير انخفاض معدلات التعريفة الجمركية الأمريكية الفعلية.

الشرق الأوسط وآسيا الوسطى

كما رفع الصندوق توقعات نمو اقتصاد منطقة الشرق الأوسط وآسيا الوسطى إلى 3.4% في التقرير الحالي من مستويات 3% في تقرير أبريل.

وفي تحوّل لافت يكسر سلسلة من التخفيضات، رفع صندوق النقد الدولي توقعاته لنمو الاقتصاد السعودي للعامين الحالي والمقبل، مستنداً إلى تحسن مرتقب في عائدات النفط، وازدهار الأنشطة غير النفطية التي باتت تقود دفة التحول الاقتصادي في المملكة.

وبعد أن أبقى توقعاته لنمو الناتج المحلي عند 3% في تقرير أبريل (بعد أربعة تخفيضات متتالية)، عاد الصندوق أمس في أحدث تحديث له ليتوقع نمو الاقتصاد السعودي بنسبة 3.6% في العام الحالي، متجاوزاً حتى تقديرات بعثته الرسمية التي زارت الرياض في يونيو، والتي قدّرت النمو بـ3.5%، وفق تقرير آفاق الاقتصاد العالمي.

تحسنت توقعات صندوق النقد الدولي لنمو الاقتصاد المصري قليلاً في العام المالي الماضي، لكنها تراجعت للسنة الجارية، في الوقت الذي عدل فيه بالزيادة تقديراته لنمو اقتصاد منطقة الشرق الأوسط وشمال أفريقيا الأوسع. وتوقع الصندوق توسع الاقتصاد المصري بنسبة 4.1% في السنة المالية التي تنتهي في يونيو المقبل.

الأسواق الناشئة والاقتصادات النامية

كما رفع الصندوق توقعاته للنمو الاقتصادي في الأسواق الناشئة والاقتصادات النامية هذا العام إلى 4.1% من 3.7%، وإلى 4% من 3.9% في العام المقبل، بدفع من الخطط التحفيزية ونظرة أكثر تفاؤلاً تجاه الصين.

النتائج تقود صعود أسواق الولايات المتحدة وأوروبا.. واليابانية تتراجع

ارتفاعات تاريخية للمؤشرات الأمريكية.. والأنظار على «الفائدة»

نيويورك - وكالات

ارتفع مؤشرا ستاندرد آند بورز 500 وناسداك عند مستويات تاريخية، أمس، وسط تقييم المستثمرين لعدد كبير من تقارير نتائج شركات أمريكية كبرى وترقب اجتماع السياسة النقدية القادم لمجلس الاحتياطي الاتحادي (البنك المركزي الأمريكي) الذي يستمر يومين.

وصعد مؤشر ستاندرد آند بورز 500 بواقع 15.8 نقطة أو 0.25 % إلى 6405.62 نقاط، وزاد المؤشر ناسداك المجمع 108.1 نقاط أو 0.51 % مسجلاً 21286.725 نقطة.

وانخفض مؤشر داو جونز الصناعي بمقدار 3.8 نقاط أو 0.01 % إلى 44833.74 نقطة.

وتراجع سهم «نوفو نورديسك» بنسبة 21.55% إلى 54.13 دولاراً، بعدما أعلنت الشركة تعيين رئيس تنفيذي جديد، وخفضت توقعاتها لمبيعات وأرباح العام الجاري.

وارتفع سهم «بوينج» بنسبة 1.65% إلى 238.07 دولاراً، عقب إعلان الشركة تقلص خسائرها بوتيرة حادة في الربع الثاني إثر ارتفاع التسليمات الفصلية.

أوروبا

وصعدت الأسهم الأوروبية مدعومة بمكاسب مجموعة إيسيلور لوكسوتيكا وسط موجة من مكاسب الشركات، في حين يقيم المستثمرون تداعيات اتفاق تجاري جرى اخيراً بين الولايات المتحدة والاتحاد الأوروبي.

وخلال التداولات ارتفع مؤشر ستوكس 600 الأوروبي 0.3 %.

وصعدت مؤشرات معظم أسواق المنطقة، وزاد مؤشرا داكس الألماني وكاك الفرنسي 0.5 %.

وبالنسبة للأسهم الفردية، قفز سهم مجموعة إيسيلور لوكسوتيكا الفرنسية الإيطالية للنظارات 5.4 % بعد أن أعلنت زيادة الأرباح التشغيلية للنصف الأول من العام على الرغم من الأثر السلبي للرسوم الجمركية.

وصعد سهم شركة فيليبس الهولندية 9 % ليتصدر قمة المؤشر بعد أن خفضت شركة الرعاية الصحية توقعاتها لتداعيات الرسوم الجمركية بعد الاتفاق التجاري بين الولايات المتحدة والاتحاد الأوروبي.

وعلى الجانب السلبي، تراجع سهم إنش كاب لتوزيع السيارات 6.3 % وكان الخاسر الأكبر على المؤشر بعد أن سجلت الشركة انخفاضاً في أرباح النصف الأول بسبب تأثير الرسوم الجمركية.

اليابان

أغلق مؤشر نيكاي الياباني على انخفاض للجلسة الثالثة على التوالي، إذ دفعت المخاوف إزاء توقعات الشركات المحلية المستثمرين إلى جني الأرباح بعد الارتفاع في الآونة الأخيرة.

وانخفض مؤشر نيكاي 0.79 % إلى 40674.55 نقطة. وهبط مؤشر توبكس الأوسع نطاقاً 0.75 % إلى 2908.64.

وقال هيرويوكي أوينو المحلل الكبير لدى سوميتومو ميتسوي ترست لإدارة الأصول إن اليابان في منتصف موسم إعلان النتائج، ويتوخى المستثمرون الحذر لأن فرض رسوم جمركية عند 15 % على الصادرات إلى الولايات المتحدة قد يلقي بظلاله على أعمال الشركات.

وهذه الرسوم، وهي جزء من اتفاق تجاري أبرمته اليابان مع الولايات المتحدة الأسبوع الماضي، أقل من نسبة 25 % التي سبق أن هدد الرئيس الأمريكي دونالد ترامب بفرضها على البلاد. وأشار أوينو إلى أن التوقعات بأن رئيس الوزراء الياباني شيجيرو إيشيبا سيتنحى عن منصبه أدت إلى ارتفاع مؤشر نيكاي إلى أعلى مستوى في عام الأسبوع الماضي.

وقال «كانت السوق تأمل أن يحل محله شخص يتبنى إجراءات لتحفيز الاقتصاد».

وتعهد إيشيبا بالبقاء في منصبه بعد أن مُني ائتلافه الحاكم بهزيمة قاسية في انتخابات الغرفة العليا من البرلمان.

وقادت الأسهم المرتبطة بالرقائق انخفاضات الجلسة، وتراجع سهم ليزرتك 8.3 % ليكون الأسوأ أداء على المؤشر نيكاي.

وهبط سهم طوكيو إلكترون 1.2 % ليصبح صاحب التأثير السلبي الأكبر على مؤشر نيكاي. وتراجع سهم أدفانتست 1 %.

ونزلت جميع المؤشرات الفرعية للقطاعات والبالغ عددها 33 في بورصة طوكيو للأوراق المالية باستثناء سبعة فقط. وخسر قطاع السيارات 1.83 % وكان الأسوأ أداء.

وعلى النقيض، قفز سهم نومورا ريسيرش 8.33 % بعد أن أعلنت شركة الاستشارات وحلول تكنولوجيا المعلومات عن ارتفاع صافي أرباحها الفصلية 17 %.

وزير التجارة الأمريكي يتوقع تمديد الهدنة مع الصين 90 يوماً

واشنطن - بلومبرغ

قال وزير التجارة هوارد لوتنيك إن تمديد الهدنة التجارية مع الصين لمدة 90 يوماً يعد نتيجة مرجحة، في ظل المفاوضات الجارية بين البلدين في استكهولم.

وأضاف لوتنيك في مقابلة على قناة «فوكس نيوز» رداً على سؤال بشأن التقارير التي تشير إلى أن البلدين يفكران في الإبقاء على اتفاق التعرفة الجمركية لمدة ثلاثة أشهر إضافية: «هل هذه نتيجة مرجحة؟ بالتأكيد، يبدو الأمر كذلك، لكن دعونا نترك القرار للرئيس ترامب».

جاءت تعليقات الوزير بعد انطلاق جولة جديدة من المحادثات بين أكبر اقتصادين في العالم في استكهولم، حيث ترأس نائب رئيس الوزراء الصيني خي ليفينغ ووزير الخزانة الأمريكي سكوت بيسنت الوفدين.

وشهدت جولات سابقة اتفاق واشنطن وبكين على خفض الرسوم الانتقامية وتخفيف القيود على تصدير بعض التقنيات والمعادن النادرة، ما ساهم في تهدئة التوترات التي هزت الأسواق المالية، في ظل مضي ترامب قدماً في تنفيذ أجندة جمركية شاملة.

ومن المقرر أن تنتهي صلاحية ذلك الاتفاق في 12 أغسطس، ما دفع إلى إجراء محادثات جديدة تهدف إلى تمديد الهدنة ومنح الولايات المتحدة والصين مزيداً من الوقت لمعالجة قضايا مثل الرسوم المرتبطة بالاتجار بالفنتانيل التي فرضها الرئيس دونالد ترامب، والمخاوف بشأن مشتريات الصين من النفط الروسي والإيراني الخاضع للعقوبات. ومن المقرر أن يواصل الطرفان المحادثات يوم الثلاثاء. وتتزامن محادثات التجارة مع الصين مع استعداد الولايات المتحدة لمهلة منفصلة تتعلق بشركاء تجاريين آخرين، حيث من المقرر أن تدخل «الرسوم المتبادلة» حيز التنفيذ في الأول من أغسطس على عشرات الاقتصادات.

وأظهر ترامب استعداداً لخفض الرسوم للدول التي تتقدم بعروض جديدة حتى بعد إعلان الرسوم المفروضة عليها، بما في ذلك اليابان التي أبلغت بأنها تواجه رسوماً بنسبة 25% في الأول من أغسطس، لكنها تمكنت من خفضها إلى 15%، بما في ذلك على صادراتها الحيوية من السيارات، في صفقة قال الرئيس الأمريكي إنها ستتضمن إنشاء صندوق بقيمة 550 مليار دولار للاستثمار في الولايات المتحدة.

اليورو يعاني من اتفاق «رسوم ترامب»

لندن - رويترز

تراجع اليورو، أمس، لأدنى مستوى له في شهر أمام الدولار، بعد أن خلص المستثمرون إلى أن شروط اتفاقية التجارة بين الولايات المتحدة والاتحاد الأوروبي تصب في مصلحة الولايات المتحدة، ولم تحسن التوقعات الاقتصادية للاتحاد الأوروبي. وانخفض اليورو بما يصل إلى 0.5% إلى أدنى مستوى له منذ 23 يونيو، ليزيد من التراجع الحاد، أول من أمس، ويهبط في أحدث التعاملات 0.17% إلى 1.1565 دولار. وانخفض اليورو 1.3%، في جلسة الاثنين، وهو أكبر انخفاض يومي له من حيث النسبة المئوية منذ أكثر من شهرين، على خلفية المخاوف بشأن النمو، وانخفاض عوائد السندات الحكومية في منطقة اليورو. وأسهم نزول اليورو في صعود الدولار، الذي قفز 1% مقابل سلة من العملات خلال الليل، فقد حافظ الدولار على مكاسبه، ودفع الاسترليني إلى أدنى مستوى في شهرين عند 1.3338 دولار، وارتفع الين قليلاً 0.1% إلى 148.405 للدولار. وصعد مؤشر الدولار 0.2% إلى 98.811 نقطة، وانخفض الدولار الأسترالي 0.18% إلى 0.65095 دولار، ونزل الدولار النيوزيلندي 0.24% إلى 0.59570 دولار. ولامس اليوان الصيني أدنى مستوى له في أسبوع، وسجل 7.1794 مقابل الدولار في التعاملات الخارجية. وقال تييري ويزمان، خبير العملات الأجنبية وأسعار الفائدة لدى ماكواري: «رغم أن ارتفاع الدولار قد يعكس تصوراً بأن الاتفاق الأمريكي الأوروبي الجديد يصب في مصلحة الولايات المتحدة، ربما يعكس أيضاً شعوراً بأن الولايات المتحدة تتعاون مجدداً مع الاتحاد الأوروبي وحلفائها الرئيسيين».

العملات المشفرة ترحب بدخول «باي بال»

دبي - وكالات

ارتفعت العملات المشفرة خلال تعاملات الثلاثاء مع إعلان شركة باي بال الأمريكية عن إطلاق خدمة جديدة لدعم المدفوعات بالعملات المشفرة للتجار داخل الولايات المتحدة.

وقالت الشركة في بيان رسمي على موقعها: إن الخدمة الجديدة ستسمح للتجار بتحويل العملات المشفرة إلى عملات مستقرة أو نقدية بشكل فوري، مع فرض رسوم ثابتة لا تتجاوز 0.99% فقط، ما يسهم في خفض تكاليف المعاملات الدولية بنسبة تصل إلى 90%.

وأضافت باي بال: إن هذه الخطوة ستفتح أمام التجار الأمريكيين أبواب سوق عالمي تتجاوز قيمته 3 تريليونات دولار ويضم أكثر من 650 مليون مستخدم للعملات المشفرة حول العالم، مع إتاحة وصول مبكر للخدمة خلال الأسابيع الثلاثة المقبلة.

وستدعم الخدمة أكثر من 100 عملة رقمية، أبرزها «بيتكوين» و«إيثريوم»و«تيثر» و«ريبل» و«بينانس كوين» و«سولانا».

كما ستتكامل مع المحافظ الرقمية الكبرى مثل Coinbase، Exodus، Phantom، MetaMask، Kraken، Binance، لتسهيل عمليات الدفع وتوسيع انتشار الخدمة.

وزاد سعر البيتكوين بنسبة 0.61% إلى 118.803 ألف دولار، خلال التداولات، وفقاً لبيانات «كوين باس».

وصعدت كل من الريبل 0.52% عند 3.1631 دولاراً، والإيثريوم 1.62% إلى 3850.34 دولاراً، ودوج كوين 1.33% إلى 23.11 سنتاً.

هل يواصل الجنيه المصري رحلة الصعود أمام الدولار؟

القاهرة - البيان

سجل الجنيه المصري أعلى مستوى له أمام الدولار الأمريكي منذ تسعة أشهر (عند مستوى 48.75 جنيهاً للشراء و48.85 جنيهاً للبيع)، وذلك بعد صعود الدولار قرب مستويات الـ52 جنيهاً في أبريل الماضي، تأثراً بعمليات تخارج واسعة من السوق المحلية جراء حالة عدم اليقين التي شهدتها الأسواق، إذ ترتبط بحرب الرسوم الجمركية التي أطلقها الرئيس الأمريكي دونالد ترامب.
ويأتي ارتفاع الجنيه، أخيراً، مرتبطاً بمجموعة من العوامل، لا سيما مع زيادة تدفقات الأجانب على أدوات الدين المصرية، ومع توقعات خفض الفائدة، علاوة على زيادة الموارد الدولارية المرتبطة بتحويلات المصريين بالخارج والعوائد السياحية.
ويعكس هذا التحسن توازناً نسبياً أفضل في سوق النقد الأجنبي مقارنة بما كان عليه الوضع قبل أشهر قليلة، إذ أسهمت استعادة الثقة في السياسة النقدية ووفرة الموارد الدولارية في تقليص الضغوط عن العملة المحلية.

وفرة مصادر النقد الأجنبي

يقول بلال شعيب، مدير مركز رؤية للدراسات، لـ«البيان»: إن استقرار الجنيه المصري أمام الدولار يرتبط بعوامل حيوية عدة، في مقدمتها وفرة مصادر النقد الأجنبي، إلى جانب استقرار السياسات الاقتصادية للدولة، موضحاً أن «الدولة المصرية شهدت خلال فترة العام والنصف الأخيرة تحسناً ملحوظاً في تدفقات النقد الأجنبي، من أبرزها تحويلات المصريين العاملين بالخارج. وينبه أن هذا التوفر في النقد الأجنبي يمكن البنوك المحلية من تلبية احتياجات المصنعين، ما يسهم في تعزيز القدرة التصديرية للاقتصاد المصري.

5 عوامل تدعم الارتفاع:

- وفرة مصادر النقد الأجنبي
- استقرار السياسات الاقتصادية
- تحويلات المصريين بالخارج
- انتعاش القطاع السياحي
- انخفاض الدولار عالمياً

ووفق أحدث البيانات الرسمية الصادرة عن مجلس الوزراء المصري، فقد حققت تحويلات المصريين العاملين بالخارج طفرة واضحة في الفترة من يوليو إلى مايو من العام المالي 2024 - 2025، حيث ارتفعت بمعدل 69.6%، لتصل إلى نحو 32.8 مليار دولار (مقابل 19.4 مليار دولار خلال الفترة نفسها من العام السابق). كما شهدت الفترة من يناير إلى مايو 2025 ارتفاعاً في التحويلات بمعدل 59% على أساس سنوي، لتصل إلى 15.8 مليار دولار (مقابل 9.9 مليارات دولار).
ويلفت شعيب أيضاً إلى أن القطاع السياحي - أحد أهم روافد النقد الأجنبي بالبلاد - شهد تعافياً كبيراً، حيث اختتم عام 2024 بإيرادات بلغت نحو 15.5 مليار دولار، فيما تشير بيانات الأشهر السبعة الأولى من العام الجاري إلى انتعاشة قوية في هذا القطاع. وفي النصف الأول من العام الجاري، ارتفعت الإيرادات السياحية في البلاد بنسبة تصل إلى 22% مقارنة بالفترة المماثلة من العام الماضي، لتسجل 8 مليارات دولار.

ضعف الدولار

وتعتقد خبيرة أسواق المال، حنان رمسيس، أن جانباً من أسباب ارتفاع الجنيه المصري يأتي «نتيجة ضعف الدولار الأمريكي». ووفق حسابات «البيان»، انخفض مؤشر الدولار منذ بداية العام وحتى يوم الاثنين 29 يوليو بأكثر من 9% عند النقطة 98.63».
لكن خبيرة أسواق المال، بموازاة ذلك، تشير إلى عوامل أخرى أدت إلى تراجع الدولار في مصر، من بينها عوامل نفسية وضغوط بيعية من قبل المتعاملين، نتيجة مخاوف من استمرار انخفاض الدولار عالمياً. وتلفت إلى تقديرات مؤسسات دولية - مثل جولدمان ساكس - ترى أن الدولار مقوم بأعلى من قيمته الحقيقية أمام الجنيه المصري، ما دفع عدداً من المضاربين إلى التخلص منه لتفادي الخسائر المحتملة.
يشار إلى أن البنك المركزي المصري خفض معدلات الفائدة بـ325 نقطة أساس منذ بداية العام الجاري.

الجزائر تحظر تداول وتعدين العملات الرقمية

الجزائر - وكالات

حظرت الجزائر استخدام وإنشاء وتبادل العملات الافتراضية، في مسعى معلن للحد من المعاملات المشبوهة، بحسب آخر عدد للجريدة الرسمية، رقم 48 الذي نشر، أول من أمس، ما يعني أن النص القانوني الجديد قد دخل حيز التنفيذ فعلياً ورسمياً. ومنعت السلطات الجزائرية رسمياً إصدار العملات الرقمية، إضافة إلى جملة من الأنشطة المرتبطة بها، وذلك في إطار تعديل جديد، أقرته السلطات على قانون الوقاية من تبييض الأموال وتمويل الإرهاب ومكافحتهما.
ويقضي النص المعدل بمنع إصدار العملات الرقمية أو بيعها أو شرائها أو استخدامها أو حيازتها، كما يحظر الترويج لها أو جعلها أداة للتداول التجاري أو الاستثماري، إلى جانب منع إنشاء منصات مخصصة لتبادلها أو تشغيلها، وتشمل هذه القيود أيضاً ما يعرف بـ«تعدين العملات المشفرة»، الذي أصبح مصنفاً ضمن الأنشطة المحظورة قانوناً، ما يشير إلى تشديد الرقابة على كل ما يتعلق بالتقنيات الرقمية المالية غير المنظمة.
ويأتي هذا المنع في سياق اتساع ظاهرة التعامل بالعملات الرقمية في الجزائر، سواء عبر منصات إلكترونية أجنبية أو من خلال أنشطة غير رسمية، وسط غياب إطار قانوني سابق يحدد بوضوح الوضعية القانونية لهذه الأصول. ويقصد بالعملات أو الأصول الافتراضية، وفق ما ورد في القانون الجزائري الجديد، تلك القيم الرقمية، التي يمكن تداولها عبر الفضاء الرقمي أو تحويلها، ويمكن أن تستخدم لأغراض الدفع أو الاستثمار.

المبـــوبة البيان لإعـلاناتكـم في البيـان | MEMS | هاتف: 04 4545454 | فاكس: 04 4545411 |
الأربعاء 30 يوليو 2025
العدد: 16472

GOVERNMENT OF SHARJAH
Economic Development Department
حكومة الشارقة
دائرة التنمية الاقتصادية

إعلان تحويل الشكل القانوني

الاسم التجاري: الصخرة لتجارة الاثاث المنزلي والمكتبي
الاسم التجاري الجديد: الصخرة لتجارة الاثاث المنزلي والمكتبي ذ.م.م.ش.ش.و
رقم الرخصة: 124500 - تجارية
الشكل القانوني الحالي: وكيل خدمات
الشكل القانوني الجديد: شركة ذات مسؤولية محدودة - الشخص الواحد (ذ.م.م)
رأس المال الجديد: 200000 درهم - مدة الإعلان: 15 يوماً
يعلن للجميع بأن للذكورة أعلاه، تأسست بإمارة الشارقة وترغب بتحويل شكلها القانوني، على أن تتحمل الشركة بشكلها الجديد كافة الديون السابقة والمترتبة للغير بذمة الشركة بالشكل الحالي، كما تحتفظ الشركة بعد تحولها بكافة حقوقها والتزاماتها السابقة على التحول لدى الغير. وعلى من لديه أي اعتراض أو مطالبة على التحول المذكور التقدم به خطياً إلى قسم الشؤون القانونية التجارية - بدائرة التنمية الاقتصادية خلال الفترة المذكورة من تاريخ النشر.
تاريخ النشر: 2025/07/30

GOVERNMENT OF SHARJAH
Economic Development Department
حكومة الشارقة
دائرة التنمية الاقتصادية

إعلان تحويل الشكل القانوني

الاسم التجاري: منجرة الشاهق
الاسم التجاري الجديد: منجرة الشاهق ذ.م.م.ش.ش.و
رقم الرخصة: 503072 - صناعية
الشكل القانوني الحالي: فردية
الشكل القانوني الجديد: شركة ذات مسؤولية محدودة - الشخص الواحد (ذ.م.م)
رأس المال الجديد: 100000 درهم - مدة الإعلان: 15 يوماً
يعلن للجميع بأن للذكورة أعلاه، تأسست بإمارة الشارقة وترغب بتحويل شكلها القانوني، على أن تتحمل الشركة بشكلها الجديد كافة الديون السابقة والمترتبة للغير بذمة الشركة بالشكل الحالي، كما تحتفظ الشركة بعد تحولها بكافة حقوقها والتزاماتها السابقة على التحول لدى الغير. وعلى من لديه أي اعتراض أو مطالبة على التحول المذكور التقدم به خطياً إلى قسم الشؤون القانونية التجارية - بدائرة التنمية الاقتصادية خلال الفترة المذكورة من تاريخ النشر.
تاريخ النشر: 2025/07/30

GOVERNMENT OF SHARJAH
Economic Development Department
حكومة الشارقة
دائرة التنمية الاقتصادية

إعلان بحل وتصفية
الصخر لصناعة الأشغال المعدنية والألمنيوم ذ.م.م

يعلن للجميع بأن الشركة المذكورة أعلاه، هي شركة ذات مسؤولية محدودة - تأسست بإمارة الشارقة بموجب رخصة تجارية رقم (550432) قرر الشركاء في حلها وتصفيتها وتعيين الطرابلسي لتدقيق الحسابات وعنوانهم الشارقة - الخان / الشارقة - شارع الاتحاد - شقة رقم 101 ملك سالم شيبان الياس، هاتف: 0559215883 مصفياً للشركة.
وعلى من لديه أي اعتراض أو مطالبة التقدم به على عنوان المصفي المذكور أعلاه.
تاريخ النشر: 2025/07/30

لاعلاناتكم في
البيـــان
MEMS
هاتف: 04/4545454
فاكس: 04/4545411

فندق 5 نجوم
يعلن عن بيع
مراتب غرف ضيوف
مستعملة (عدد 181)
لمزيد من المعلومات يرجى الاتصال: أنيل كومار نايك
على رقم الهاتف المحمول:
050 - 5225787

GOVERNMENT OF SHARJAH
Economic Development Department
حكومة الشارقة
دائرة التنمية الاقتصادية

إعلان تحويل الشكل القانوني

الاسم التجاري: محمد توتونجي للتجارة
الاسم التجاري الجديد: محمد توتونجي للتجارة ذ.م.م
رقم الرخصة: 610765 - تجارية
الشكل القانوني الحالي: وكيل خدمات
الشكل القانوني الجديد: شركة ذات مسؤولية محدودة
رأس المال الجديد: 300000 درهم - مدة الإعلان: 15 يوماً
يعلن للجميع بأن للذكورة أعلاه، تأسست بإمارة الشارقة وترغب بتحويل شكلها القانوني، على أن تتحمل الشركة بشكلها الجديد كافة الديون السابقة والمترتبة للغير بذمة الشركة بالشكل الحالي، كما تحتفظ الشركة بعد تحولها بكافة حقوقها والتزاماتها السابقة على التحول لدى الغير. وعلى من لديه أي اعتراض أو مطالبة على التحول المذكور التقدم به خطياً إلى قسم الشؤون القانونية التجارية - بدائرة التنمية الاقتصادية خلال الفترة المذكورة من تاريخ النشر.
تاريخ النشر: 2025/07/30

GOVERNMENT OF SHARJAH
Economic Development Department
حكومة الشارقة
دائرة التنمية الاقتصادية

إعلان تحويل الشكل القانوني

الاسم التجاري: فندق كوبثورن الشارقة
الاسم التجاري الجديد: فندق كوبثورن الشارقة ذ.م.م.ش.ش.و
رقم الرخصة: 628068 - تجارية
الشكل القانوني الحالي: فردية
الشكل القانوني الجديد: شركة ذات مسؤولية محدودة - الشخص الواحد (ذ.م.م)
رأس المال الجديد: 300000 درهم - مدة الإعلان: 15 يوماً
يعلن للجميع بأن للذكورة أعلاه، تأسست بإمارة الشارقة وترغب بتحويل شكلها القانوني، على أن تتحمل الشركة بشكلها الجديد كافة الديون السابقة والمترتبة للغير بذمة الشركة بالشكل الحالي، كما تحتفظ الشركة بعد تحولها بكافة حقوقها والتزاماتها السابقة على التحول لدى الغير. وعلى من لديه أي اعتراض أو مطالبة على التحول المذكور التقدم به خطياً إلى قسم الشؤون القانونية التجارية - بدائرة التنمية الاقتصادية خلال الفترة المذكورة من تاريخ النشر.
تاريخ النشر: 2025/07/30

GOVERNMENT OF SHARJAH
Economic Development Department
حكومة الشارقة
دائرة التنمية الاقتصادية

إعلان تحويل الشكل القانوني

الاسم التجاري: مفروشات الغالب
الاسم التجاري الجديد: مفروشات الغالب ذ.م.م.ش.ش.و
رقم الرخصة: 745454 - تجارية
الشكل القانوني الحالي: فردية
الشكل القانوني الجديد: شركة ذات مسؤولية محدودة - الشخص الواحد (ذ.م.م)
رأس المال الجديد: 50000 درهم - مدة الإعلان: 15 يوماً
يعلن للجميع بأن للذكورة أعلاه، تأسست بإمارة الشارقة وترغب بتحويل شكلها القانوني، على أن تتحمل الشركة بشكلها الجديد كافة الديون السابقة والمترتبة للغير بذمة الشركة بالشكل الحالي، كما تحتفظ الشركة بعد تحولها بكافة حقوقها والتزاماتها السابقة على التحول لدى الغير. وعلى من لديه أي اعتراض أو مطالبة على التحول المذكور التقدم به خطياً إلى قسم الشؤون القانونية التجارية - بدائرة التنمية الاقتصادية خلال الفترة المذكورة من تاريخ النشر.
تاريخ النشر: 2025/07/30

GOVERNMENT OF SHARJAH
Economic Development Department
حكومة الشارقة
دائرة التنمية الاقتصادية

إعلان تحويل الشكل القانوني

الاسم التجاري: منارة الوفاء للخياطة
الاسم التجاري الجديد: منارة الوفاء للخياطة ذ.م.م
رقم الرخصة: 763071 - مهنية
الشكل القانوني الحالي: فردية
الشكل القانوني الجديد: شركة ذات مسؤولية محدودة
رأس المال الجديد: 150000 درهم - مدة الإعلان: 15 يوماً
يعلن للجميع بأن للذكورة أعلاه، تأسست بإمارة الشارقة وترغب بتحويل شكلها القانوني، على أن تتحمل الشركة بشكلها الجديد كافة الديون السابقة والمترتبة للغير بذمة الشركة بالشكل الحالي، كما تحتفظ الشركة بعد تحولها بكافة حقوقها والتزاماتها السابقة على التحول لدى الغير. وعلى من لديه أي اعتراض أو مطالبة على التحول المذكور التقدم به خطياً إلى قسم الشؤون القانونية التجارية - بدائرة التنمية الاقتصادية خلال الفترة المذكورة من تاريخ النشر.
تاريخ النشر: 2025/07/30

GOVERNMENT OF SHARJAH
Economic Development Department
حكومة الشارقة
دائرة التنمية الاقتصادية

إعلان تحويل الشكل القانوني

الاسم التجاري: القناص لتجارة قطع الغيار المستعملة للسيارات
الاسم التجاري الجديد: القناص لتجارة قطع الغيار المستعملة للسيارات ذ.م.م.ش.ش.و
رقم الرخصة: 767411 - تجارية
الشكل القانوني الحالي: وكيل خدمات
الشكل القانوني الجديد: شركة ذات مسؤولية محدودة - الشخص الواحد (ذ.م.م)
رأس المال الجديد: 500000 درهم - مدة الإعلان: 15 يوماً
يعلن للجميع بأن للذكورة أعلاه، تأسست بإمارة الشارقة وترغب بتحويل شكلها القانوني، على أن تتحمل الشركة بشكلها الجديد كافة الديون السابقة والمترتبة للغير بذمة الشركة بالشكل الحالي، كما تحتفظ الشركة بعد تحولها بكافة حقوقها والتزاماتها السابقة على التحول لدى الغير. وعلى من لديه أي اعتراض أو مطالبة على التحول المذكور التقدم به خطياً إلى قسم الشؤون القانونية التجارية - بدائرة التنمية الاقتصادية خلال الفترة المذكورة من تاريخ النشر.
تاريخ النشر: 2025/07/30

GOVERNMENT OF SHARJAH
Economic Development Department
حكومة الشارقة
دائرة التنمية الاقتصادية

إعلان بحل وتصفية
ورد وجود للتجارة ذ.م.م شركة الشخص الواحد

يعلن للجميع بأن الشركة المذكورة أعلاه، هي شركة ذات مسؤولية محدودة - الشخص الواحد (ذ.م.م)، تأسست بإمارة الشارقة بموجب رخصة تجارية رقم (789671) قرر الشركاء في حلها وتصفيتها وتعيين الطرابلسي لتدقيق الحسابات وعنوانهم الشارقة - الخان / الشارقة - شارع الاتحاد - شقة رقم 101 ملك سالم شيبان الياس، هاتف: 0559215883 مصفياً للشركة.
وعلى من لديه أي اعتراض أو مطالبة التقدم به على عنوان المصفي المذكور أعلاه.
تاريخ النشر: 2025/07/30

GOVERNMENT OF SHARJAH
Economic Development Department
حكومة الشارقة
دائرة التنمية الاقتصادية

إعلان تحويل الشكل القانوني وتعديل الاسم التجاري

الاسم التجاري: مركز التعليم الذكي للتدريب والتأهيل المهني والفني
الاسم التجاري الجديد: مركز نبض الأمل للتدريب والتأهيل المهني والفني ذ.م.م.ش.ش.و
رقم الرخصة: 808434 - مهنية
الشكل القانوني الحالي: وكيل خدمات
الشكل القانوني الجديد: شركة ذات مسؤولية محدودة - الشخص الواحد (ذ.م.م)
رأس المال الجديد: 350000 درهم - مدة الإعلان: 15 يوماً
يعلن للجميع بأن للذكورة أعلاه، تأسست بإمارة الشارقة وترغب بتحويل شكلها القانوني، على أن تتحمل الشركة بشكلها الجديد كافة الديون السابقة والمترتبة للغير بذمة الشركة بالشكل الحالي، كما تحتفظ الشركة بعد تحولها بكافة حقوقها والتزاماتها السابقة على التحول لدى الغير. وعلى من لديه أي اعتراض أو مطالبة على التحول المذكور التقدم به خطياً إلى قسم الشؤون القانونية التجارية - بدائرة التنمية الاقتصادية خلال الفترة المذكورة من تاريخ النشر.
تاريخ النشر: 2025/07/30

GOVERNMENT OF SHARJAH
Economic Development Department
حكومة الشارقة
دائرة التنمية الاقتصادية

إعلان بحل وتصفية
كافتيريا سلسلة الجبال - ذ.م.م

يعلن للجميع بأن الشركة المذكورة أعلاه، هي شركة ذات مسؤولية محدودة - تأسست بإمارة الشارقة بموجب رخصة تجارية رقم (813027) قرر الشركاء في حلها وتصفيتها وتعيين النداء لتدقيق الحسابات وعنوانهم الشارقة، الشويهيين / الشارقة، خلف ساحة الحصن، شقة رقم 21 ملك محمد عبدالله أحمد الخيال، هاتف: 0506364407 مصفياً للشركة.
وعلى من لديه أي اعتراض أو مطالبة التقدم به على عنوان المصفي المذكور أعلاه.
تاريخ النشر: 2025/07/30

لاعلاناتكم
MEMS
في البيـــان
هاتف: 04/4545454
فاكس: 04/4545411

GOVERNMENT OF SHARJAH
Economic Development Department
حكومة الشارقة
دائرة التنمية الاقتصادية

إعلان تحويل الشكل القانوني

الاسم التجاري: غرب الشنوف لتجارة مواد البناء
الاسم التجاري الجديد: غرب الشنوف لتجارة مواد البناء ذ.م.م
رقم الرخصة: 911272 - تجارية
الشكل القانوني الحالي: فردية
الشكل القانوني الجديد: شركة ذات مسؤولية محدودة
رأس المال الجديد: 100000 درهم - مدة الإعلان: 15 يوماً
يعلن للجميع بأن للذكورة أعلاه، تأسست بإمارة الشارقة وترغب بتحويل شكلها القانوني، على أن تتحمل الشركة بشكلها الجديد كافة الديون السابقة والمترتبة للغير بذمة الشركة بالشكل الحالي، كما تحتفظ الشركة بعد تحولها بكافة حقوقها والتزاماتها السابقة على التحول لدى الغير. وعلى من لديه أي اعتراض أو مطالبة على التحول المذكور التقدم به خطياً إلى قسم الشؤون القانونية التجارية - بدائرة التنمية الاقتصادية خلال الفترة المذكورة من تاريخ النشر.
تاريخ النشر: 2025/07/30

GOVERNMENT OF SHARJAH
Economic Development Department
حكومة الشارقة
دائرة التنمية الاقتصادية

إعلان بحل وتصفية
شغف الابداع للنجارة ذ.م.م.ش.ش.و

يعلن للجميع بأن الشركة المذكورة أعلاه، هي شركة ذات مسؤولية محدودة - الشخص الواحد (ذ.م.م)، تأسست بإمارة الشارقة بموجب رخصة تجارية رقم (912168) قرر الشركاء في حلها وتصفيتها وتعيين الطرابلسي لتدقيق الحسابات وعنوانهم الشارقة - الخان / الشارقة - شارع الاتحاد - شقة رقم 101 ملك سالم شيبان الياس، هاتف: 0559215883 مصفياً للشركة.
وعلى من لديه أي اعتراض أو مطالبة التقدم به على عنوان المصفي المذكور أعلاه.
تاريخ النشر: 2025/07/30

حكومة دبي - دائرة الاقتصاد والسياحة
شهادة بالتأشير في السجل التجاري بانحلال شركة

اسم الشركة: ترستلس لتقنية المعلومات شركة الشخص الواحد ذ.م.م - رقم الرخصة: 1399017
العنوان: DEBAAJ AL KHABAISE AI Muraqqabat Dubai
الشكل القانوني: شركة ذات مسؤولية محدودة - الشخص الواحد (ذ.م.م)
رقم القيد بالسجل التجاري: 2384425
بموجب هذا تعلن دائرة الاقتصاد والسياحة في دبي بأنه قد تم التأشير في السجل التجاري لديها بانحلال الشركة المذكورة أعلاه - محاكم دبي.
تاريخ القرار: 2025/07/25 - تاريخ تصديق القرار: 2025/07/25
وعلى من لديه أي اعتراض أو مطالبة التقدم إلى المصفي المعين (عالية لتدقيق الحسابات) في العنوان التالي مصطحباً معه كافة المستندات والأوراق الثبوتية وذلك في خلال 45 يوماً من تاريخ نشر هذا الإعلان. العنوان: مكتب رقم 039-1705 - ملك بنك الفجيرة الوطني ش.م.ع
- الهاتف: 971-4-2873327 الفاكس: 971-4-2343599
دائرة الاقتصاد والسياحة

DUBAI للاقتصاد والسياحة Economy and Tourism
حكومة دبي GOVERNMENT OF DUBAI

شهادة بالتأشير في السجل التجاري بانحلال شركة

إسم الشركة: إيكو واي لتأجير الدراجات ش.ذ.م.م
رقم الرخصة: 1199873
العنوان: مكتب رقم 101-C5، ملك محمد بن حمد بن سيف الرمحي - بردبي - البدع.
الشكل القانوني: شركة ذات مسئولية محدودة - الشخص الواحد (ذ.م.م.).
رقم القيد بالسجل التجاري: 2008719
إسم المصفي: كوست للمحاسبة والتدقيق.
بموجب هذا تعلن دائرة الإقتصاد والسياحة في دبي بأنه قد تم التأشير في السجل التجاري لديها بانحلال الشركة المذكورة أعلاه وبتعيين المصفي المذكور أعلاه للقيام بتصفية الشركة محاكم دبي. تاريخ القرار: 29/05/2025، تاريخ تصديق القرار: 29/05/2025
وعلى من لديه أي إعتراض أو مطالبة التقدم إلى المصفي المعين في العنوان التالي مصطحباً معه كافة المستندات والأوراق الثبوتية وذلك خلال 45 يوماً من تاريخ نشر هذا الإعلان. العنوان: مركز مصطفوي للأعمال، المكتب رقم (502) ملك مصطفى عبد الرحيم برهان مصطفوي الهاشمي - المنخول - بر دبي، ص. ب.: 45341، هاتف: 043888438، فاكس: 043888439.
دائرة الإقتصاد والسياحة

حكومة دبي - دائرة الاقتصاد والسياحة
شهادة بالتأشير في السجل التجاري بتعيين مصفي

اسم المصفي: عالية لتدقيق الحسابات
بموجب هذا تعلن دائرة الاقتصاد والسياحة في دبي بأنه قد تم التأشير في السجل التجاري لديها بتعيين المصفي المذكور أعلاه للقيام بتصفية شركة: ترستلس لتقنية المعلومات شركة الشخص الواحد ذ.م.م - محاكم دبي.
تاريخ القرار: 2025/07/25
تاريخ تصديق القرار: 2025/07/25
وعلى من لديه أي اعتراض أو مطالبة التقدم إلى المصفي المعين في العنوان التالي مصطحباً معه كافة المستندات والأوراق الثبوتية وذلك في خلال 45 يوماً من تاريخ نشر هذا الإعلان. العنوان: مكتب رقم 039-1705 - ملك بنك الفجيرة الوطني ش.م.ع
- الهاتف: 971-4-2873327 الفاكس: 971-4-2343599
دائرة الاقتصاد والسياحة

DUBAI للاقتصاد والسياحة Economy and Tourism
حكومة دبي GOVERNMENT OF DUBAI

شهادة بالتأشير في السجل التجاري بتعيين مصفي

إسم المصفي: كوست للمحاسبة والتدقيق.
بموجب هذا تشهد دائرة الإقتصاد والسياحة في دبي بأنه قد تم التأشير في السجل التجاري بتعيين المصفي المذكور أعلاه للقيام بتصفية شركة / إيكو واي لتأجير الدراجات ش.ذ.م.م، وذلك بموجب القرار الصادر عن الجمعية العمومية بتاريخ: 29/05/2025
وعلى من لديه أي إعتراض أو مطالبة التقدم إلى المصفي المعين في العنوان التالي مصطحباً معه كافة المستندات والأوراق الثبوتية وذلك خلال 45 يوماً من تاريخ نشر هذا الإعلان. العنوان: مركز مصطفوي للأعمال، المكتب رقم (502) ملك مصطفى عبد الرحيم برهان مصطفوي الهاشمي - المنخول - بر دبي، ص. ب.: 45341، هاتف: 043888438، فاكس: 043888439.
دائرة الإقتصاد والسياحة

لاعلاناتكم
في
البيـــان
MEMS
هاتف:
04/4545454
فاكس:
04/4545411

حكومة دبي
سلطة المنطقة الحرة لجبل علي
Government of Dubai
Jebel Ali Free Zone

تعلن سلطة المنطقة الحرة بجبل علي بأنها ستقوم باتخاذ الإجراءات المبينة في هذا الإعلان وذلك بناء على طلب أصحاب العلاقة

تغيير الاسم التجاري:

رقم التسجيل	نوع الرخصة	الإسم التجاري القديم	الإسم التجاري الجديد
29316802	صناعية	فليكسواي للصناعة م م ح	كاترينا فاكتوري م م ح

تغيير الشكل القانوني:

رقم التسجيل	نوع الرخصة	الإسم التجاري القديم	الإسم التجاري الجديد
82151475	تجارية	اي إل كيه جلوبال م م ح	اي إل كيه جلوبال ش م ح

إلغاء الشركة:

رقم التسجيل	نوع الرخصة	الإسم التجاري	تاريخ الإلغاء
140193	اوفشور	روتشي أثيوبيا هولدينجز ليمتد	2025/07/29
208620	اوفشور	دولوميتر بيور ووترز ليمتد	2025/07/29
112023	اوفشور	سيتاديل ديفيلوبرز ليمتد	2025/07/29
112004	اوفشور	سيتاديل هايتز ليمتد	2025/07/29
191239	اوفشور	كونستليشن مارين ليمتد	2025/07/29

فعلى أي شخص أو جهة أي حق أو اعتراض مراجعة قسم التسجيل التجاري خلال اسبوعين من تاريخ 2025/07/30 دون ان تتحمل المنطقة الحرة لجبل علي أي مسئولية تجاه حقوق الغير.
هاتف / 04/8010845

DUBAI للاقتصاد والسياحة Economy and Tourism
حكومة دبي GOVERNMENT OF DUBAI

إعلانات التسجيل والترخيص التجاري

تعلن دائرة الاقتصاد والسياحة في دبي عن إلغاء / تعديل بعض بيانات الرخص حسبما هو محدد بكل إعلان، وعلى من له اعتراض التقدم باعتراضه للمحكمة المختصة، ولن ترجئ الدائرة تنفيذ الإجراءات المطلوبة لفترة الإعلان المحددة بأسبوعين من تاريخه إلا في حالة بيع المحال التجارية، وترسل الاعتراضات في هذه الحالة إلى العناوين التالية:

رقم الهاتف: 04-4455555 البريد الالكتروني: info@dubaided.gov.ae

انسحاب شريك

رقم الرخصة	الاسم التجاري	الشريك المنسحب
218030	رويال افيس للتجارة العامة ش.ذ.م.م	حسن عبدالله عبدالعزيز الحمادى - عبدالله محمد رمضان
510086	دار الحي للمقاولات ش.ذ.م.م	سالمين خميس سالمين صقر سالمين
544828	بلو هاوس (ش.ذ.م.م)	بينجمين بيتير مائيو كوريجان - كوبرن جيمس دونكان شيرادان
548242	حامد احمد للوساطه التجارية ذ.م.م	حامد احمدبور - ايوب اسماعيل بور
555288	باجوريا ستار (ش.ذ.م.م)	عبدالله على احمد - جوفيندا باغوريا موهان لال - مادان لال كوماوات
557434	دارتك للاستشارات الهندسية ش.ذ.م.م	داود سالم محمد الحيدر
557471	البجعة لتجارة معدات الانارة ش.ذ.م.م	ماهر عبدالله حيدر عبيد بن حيدر الحارثى - بدمالايام كونهى كريشنان ناميار كوليرلت براسيتا
558904	الراقية للسياحة (ش.ذ.م.م)	خالد على راشد سيف البدواوى - شيت جيوتيكومار شاملداس - ناصر حمد اسماعيل عبدالله - عبدالفتاح جروان عبدالله
716568	صالون قصر الشرق للسيدات ش.ذ.م.م	وداد عيادى
731361	ناس لخدمات تنظيف الشوارع ش.ذ.م.م	سمير عبدالله احمد ناس - سامى عبدالله احمد ناس - عادل عبدالله احمد ناس - غازي عبدالله احمد ناس
779028	دار الخليج لادارة الديون ش.ذ.م.م	سودهارشان كارونانيدهى - زياد خان محمد سنون - العبد عرفات قادر محي الدين
792568	مطعم محمد اقبال ش.ذ.م.م	سيد كاشف على سيد محمد على - محمد اقبال عبدالله
839143	شمس الصيف للنقل بالشاحنات الثقيلة والخفيفة ش.ذ.م.م	محمد وسيم الله بخش - محمد اسلم الله بخش
884489	الأفق لخدمات توصيل الطلبات ش.ذ.م.م	اصف على مشتاق احمد - ارشاد حسين مظفر كونتراكتر - بالانى ماهالينجام بالار ماهالينجام رامان بالار - محمد سعيد احمد عبدالله الشريف
910438	ان دي تي انترناشيونال للتجهيزات البحرية ش.ذ.م.م	ميرزا مزمل بيج ميرزا محمود بيج
917750	ركن العمردي للخدمات الفنية	اشرف كاروفيتينميل محمد كاروفيتينميل
923366	ميدسيرف للاعمال الكهروميكانيكية ش.ذ.م.م	مصطفى عبدالرحمن عبدالحكيم القاضى - عائشه على زوجه محمد يوسف محمد على
929901	هبة الصباح للاعمال الفنية ش.ذ.م.م	ارزيقى جاد القط ارمانيوس - مجدى خلف رشدى العبد
956531	مارين اوشين لتجارة مشتقات تكرير النفط ش.ذ.م.م	تونى باليسيرى جونى جونى باليسيرى توما
961334	خدمات مركز اتصال مكروتيك ش.ذ.م.م	محمود يوسف محمود محمد المرزوقى
962057	نور التواضع للخدمات الفنية ش.ذ.م.م	احمد محمد عبيد فارس الدهمانى - عامر محمود محمد اسلم - حسينه فاطمه انور عباس
971880	صيدلية ابوتيك جراند ش.ذ.م.م	محمد على حمد يلوان الفلاحى - نوشاد اتشوتوديكا ابوبكر ابوبكر اتشوتوديكا
1010748	اكتوفيس ادفانس للأجهزة الأمنية ش.ذ.م.م	محمد شاند يوسف محمد يوسف - مها خالد مراد يوسف عبدالله الطاهرى
1026026	شركة الزمزم لخدمات متابعة المعاملات	هدى بدر سالم مسعود
1026787	جرين سالار للتجارة العامة ذ.م.م	محمد خالد مجيد - ام عظيم نورى - احمد طارق عثمانى
1039806	دلتا هيلز للخدمات الزراعية وأحواض السباحة ش.ذ.م.م	عبدالله هاشم عبدالغفور عبدالله بهروزيان العوضى - منى يوسف عبدالله محمد
1053117	ليداكس للتسويق الرقمي ش.ذ.م.م	سيفاموتوكوماران فيجاياندران فيجاياندران
1077431	موناغ للتكنولوجيا ش.ذ.م.م	موهان تاتا كونامباراميل سيفارامان - ناجاراج ماريابان ماريابان
1084247	شركة صخر المدينه للخدمات الفنية	مقصود حسين محمد حسين
1086762	كريتيف سبيس للإدارة التسويقية ذ.م.م	محمود يوسف محمود محمد المرزوقى
1098555	يو سي سي تكنولوجيز ش.ذ.م.م	زوشنج وو - جو لى
1108393	داس شارما لبيت البرمجيات ذ.م.م	ارونداس ماناكاد سريدهاران ناير هاريداس - ديباك شارما ناريندر كومار شارما
1130574	شركة نور الجليد لخدمات إدارة المشاريع	ميزان الدين محمد احمد صفا
1133782	رواسخ السماء للخدمات الفنية ذ.م.م	ريخاى رامسومير ريخاى رامدور براجاباتى - محمود على بلوش محمد رفيق
1145368	سويفت كود للتسويق ش.ذ.م.م	محمود يوسف محمود محمد المرزوقى
1148008	شودرى يوسف لشغل الابواب والنوافذ المعدنية وتركيبها ش.ذ.م.م	شودرى زغوم يوسف يوسف عباس - محمد سبحان عظيم يوسف يوسف عباس
1149059	أي شي للتعامل الالكتروني ذ.م.م	مداد القابضة ش ذ م م
1149618	باب المروه للتقنيات ذ.م.م	فيد براكاش فيرما ديبشاند فيرما - رافيل براء نيرانجان برابال براء
1162013	محمد عدالت للخدمات الفنية	محمد عبدول قيوم محمد الدين سيكدير - محمد ايوب على محمد عدالت بيبارى - منتهى عبدالرحمن العقله العساف
1166331	ستاك فلو تكنولوجيز ش.ذ.م.م	تاجيندر بال سينغ كانوال اندر بال سينغ
1169487	مجموعة أفيدا للاستثمار ش.ذ.م.م	حفصه عبدالله الشيخ محمد شريف بن سلطان العلماء - شيخه عبدالكريم محمد بو خشم
1170578	براون ستيكس للتصميم الداخلي ذ.م.م	نيجو سومان دانيل سومان - شاهانشا بشير بشير بوتين فيدو اساناروكونجو
1172201	بناء الامارات للمقاولات ذ.م.م	احمد عبدالله حسن القميش - فاطمه احمد عبدالله حسن القميش - حصه احمد عبدالله حسن القميش
1206836	وايز لتجارة الدراجات النارية ش.ذ.م.م	على سالم راشد الخضر الشامسى
1208238	جي ايه زد للعقارات ش.ذ.م.م	محمد عوض احمد الجزائرى
1213311	دار الصجعه لخدمات متابعة المعاملات ذ.م.م ش.ش.و	مرضيه محمدجواد استاد حسين خياط - زهرا رجب عبداله زاده
1217799	براستارا لأعمال تصميم وتنفيذ الديكور ش.ذ.م.م	الطاف على امشيتو فالابيل
1217922	عبدي لتجارة قطع غيار السيارات ذ.م.م	سلطان ابراهيم احمد عبدالرحمن المازمي - عليرضا مجتبى خوشرو
1237835	سفيتلانا لعروض الازياء ش.ذ.م.م	الينا بوجوليوبوفا
1245979	سينلارا لتجارة المنظفات ذ.م.م	فو زهانج - سيسى فان
1283596	ماروب احمد للخدمات الفنية	هناء موسى سعيد جلالى
1303695	وفي نورة لتجارة مواد البناء شركة الشخص الواحد ذ.م.م	سوميا شيريان شيريان
1304282	بركس اند بيمس للعقارات ذ.م.م	شيخ مجيب شيخ حسين - بايال ايشوار جاجاسيا جاجاسيا ايشوار دالباترای
1317801	لمسة القمر لخدمات التدقيق المعاملات التجارية ش.ذ.م.م	قاسم عبدو عطوى - اسامه عبده عطوى
1318409	ديار لتجارة المستلزمات الطبية ش.ذ.م.م	محمد جمال عبدالمقصود محمد
1319814	صالون كريتيف كليبرز للرجال ش.ذ.م.م	كابيلا كورويتا اراشيجى
1332747	بست اور لتأجير السيارات ش.ذ.م.م	احمد مهدى احمد العباسى - فراس صدقى عارف العطارى - عشتار جاسم يوسف الياسرى - ثامانج رستم عزت عزت
1339912	جود لوك للصيانة والاصلاح العام للمركبات ذ.م.م	دينيش كومار غوريشان لال - فيكاس جوبتا
1370228	الزمرد لخدمات رجال الأعمال ش.ذ.م.م	اسدالله قريشى ظفرالله
1375429	ستيلار سبيس للعقارات ش.ذ.م.م	ساجار امرولال جادهيا امروتلال رتنشيبهاى جادهيا - نيهال احمد محمد شكيل شاوهان محمد شكيل مصطفى شاوهان
1378974	زمرد الصحراء للخدمات الفنية ذ.م.م	عبدالله محمد خلفان الشاقوش النعيمى - بابر حسيب حسيب احمد - نبيل احمد عبدالحميد
1418194	مطعم انطاكيا سراي دونر ذ.م.م	محمد زين - محمد على اصيل
1422285	أيقونة العقارية ش.ذ.م.م	شيخه عبدالكريم محمد بو خشم
1427695	لكسرى الإتي لتأجير بيوت العطلات شركة الشخص الواحد ذ.م.م	لوقا فيلوبانت
1445627	بوابة الرافدين لخدمات التصميم شركة الشخص الواحد ذ.م.م	هةفال خليل فرج اللة فرج اللة
1480439	بيستا للتجارة ذ.م.م	فيصل توما - محمد العدوى
1519324	بريق الضو لمقاولات البناء ذ.م.م	محمد جواد اظهر اظهر حسين شاه
1520451	يونيفرسال صرفي لرسم الخرائط الجغرافية ش.ذ.م.م	عمران على مشتاق مشتاق احمد راجا - بلال خان خان مشتاق محمود

إلغاء ترخيص

رقم الرخصة	الاسم التجاري
620415	بداية للتجارة العامة ش.ذ.م.م
781748	هيلبفيول سيرفيسيز م.د.م.س فرع دبى
822254	مطبعة تيب توب
836314	ليم للانظمة التقنية
901951	ترانس الامارات لتجارة المواشي ذ.م.م (فرع)
905054	ارون للتكنولوجيا
963895	اكوونوتس استيديو لتصميم نظم الحاسب الآلي
999120	مركز خدمات الصحة المنزلية امبولات
1067662	نيوبول لتجارة المكائن ش.ذ.م.م
1074266	الياس فود ارتي للتجارة ش.ذ.م.م
1076454	ناليس للكمبيوترات ش.ذ.م.م
1084888	بي ايفيكتف لادارة التسويقية ذ.م.م
1125038	بي اتش اكس للادارة التسويقية ش.ذ.م.م
1125466	نيتيزين هوم ذ.م.م
1158247	شرفيكس لقطع غيار السيارات شركة الشخص الواحد ذ.م.م
1172262	ماسيف دايناميكس للتسويق ش.ذ.م.م
1173512	مطعم وكافيه ميلاو ش.ذ.م.م
1220262	مؤسسة السحاب الأزرق لتجارة معدات معالجة المياه وتنقيتها
1248365	ايوش للخدمات الفنية
1261552	تفويا لأعمال تصميم تنفيذ الديكور شركة الشخص الواحد ذ.م.م
1271687	علوم التقنية للتجارة ش.ذ.م.م (فرع)
1288492	ايوا بيور فالي لتجارة المواد الغذائية ذ.م.م
1354172	كريم لاكشري للساعات شركة الشخص الواحد ذ.م.م
1375270	مهرين عاند نسرين لتجارة المواد الغذائية شركة الشخص الواحد ذ.م.م
1381671	اكيرا لتجارة العطور ش.ذ.م.م
1389000	مؤسسة ويليام باش لاستشارات تقنية المعلومات

ايلولة رخصة بعد الوفاة

رقم الرخصة	الاسم التجاري	تنازل الشريك	إلـى
555288	باجوريا ستار (ش.ذ.م.م)	عبدالله على احمد - جوفيندا باغوريا موهان لال - مادان لال كوماوات	مادان لال كوماوات
1245805	ذا فيرم للعقارات ذ.م.م	عبدالله زاهر احمد الحاج فياض	زاهر احمد سعدى الحاج فياض
223960	علي بن احمد للنقل العام (ش.ذ.م.م)	فاطمه محمد صالح محمد فكرى	أيوب علي احمد احمد محمد البستكي

DUBAI للاقتصاد والسياحة Economy and Tourism
حكومة دبي GOVERNMENT OF DUBAI

إعلانات التسجيل والترخيص التجاري

تعلن دائرة الاقتصاد والسياحة في دبي عن إلغاء / تعديل بعض بيانات الرخص حسبما هو محدد بكل إعلان، وعلى من له اعتراض التقدم باعتراضه للمحكمة المختصة، ولن ترجئ الدائرة تنفيذ الإجراءات المطلوبة لفترة الإعلان المحددة بأسبوعين من تاريخه إلا في حالة بيع المحال التجارية، وترسل الاعتراضات في هذه الحالة إلى العناوين التالية:

رقم الهاتف: 04-4455555 البريد الالكتروني: info@dubaided.gov.ae

تغيير اسم تجاري

رقم الرخصة	الاسم التجاري السابق	الاسم التجاري الحالي
117143	مدرسة المعارف الخاصة (ش.ذ.م.م)	مدرسة المعارف الأمريكية ش.ذ.م.م
548242	زاجروس للوساطه التجاريه ذ.م.م	حامد احمد للوساطه التجارية ذ.م.م
636365	ليتل اكسبلوررز فرع لشركة ماجد الفطيم للتسلية والترفيه ش ذ م م	سوكو (فرع من ماجد الفطيم للتسلية والترفيه (ش ذ م م))
673890	صالون سباركل سبوت النسائي ش.ذ.م.م	صالون بيور تاتش النسائي ش.ذ.م.م
691858	الوردة الذهبية للتكنولوجيا ش.ذ.م.م	القناطر للعقارات ذ.م.م
692023	دريم هاوس لتجارة الزجاج و المرايا	دريم هاوس لتجارة الزجاج و المرايا ذ.م.م
730400	السالمة للتجارة العامة ش.ذ.م.م	سالكا للتجارة العامة ذ.م.م ش.ش.و
779028	ار كيه بي لتجارة الحاسب الالي ش.ذ.م.م	دار الخليج لادارة الديون ش.ذ.م.م
814168	دي اتش للاستثمارات ش.ذ.م.م	دبي القابضة للاستثمارات ش.ذ.م.م
891552	ماونتين مونك للاستشارات الادارية	بزنس بلوبرينت للاستشارات الادارية ش.ذ.م.م
892674	ايوب القيواني لتجارة المنسوجات	ايوب القيواني للخياطة
962057	نور التواضع لخدمات إدارة المشاريع	نور التواضع للخدمات الفنية ش.ذ.م.م
973283	ريديك لمقاولات البناء ش.ذ.م.م	ايه اف ايه زد لتجارة مواد البناء ش.ذ.م.م
986798	تيم وورك لإستشارات الموارد البشرية	ديكنزة للاستثمار ش.ذ.م.م
989041	سمارت فينوس تجميع أجهزة الإنسان الآلي ذ.م.م	كراج سمارت فينوس للاصلاح العام للمركبات ش.ذ.م.م
996039	رضوان عبدالرحمن لتجارة الالكترونيات ش.ذ.م.م	تمنن للتجارة ش.ذ.م.م
1013893	احمد علي نواز لمقاولات الخدمات الفنية ش.ذ.م.م	اول راوند بيج للمقاولات الفنية ش.ذ.م.م
1024542	ماجيك بلانيت (فرع من ماجد الفطيم للتسلية والترفيه (ش ذ م م))	اكسبلوررز (فرع من ماجد الفطيم للتسلية والترفيه (ش ذ م م))
1026416	سلطان عبدالله السويدي للوساطة العقارية ذ.م.م ش.ش.و	سلطان عبدالله السويدي للوساطة العقارية ذ.م.م ش.ش.و
1039806	دلتا هيلز للخدمات الزراعية و مكافحة الحشرات ذ.م.م	دلتا هيلز للخدمات الزراعية وأحواض السباحة ش.ذ.م.م
1069022	القوة المشتركة لخدمات الحراسة العامة شركة الشخص الواحد ذ.م.م	انترفورس لخدمات رجال الاعمال ش.ذ.م.م
1077939	ابراهيم شحاته لادارة المشاريع	وشق الصحراء للخدمات الفنية
1079181	اكاديمية النخبة للرياضة ش.ذ.م.م	اكاديمية النخبة الرياضية ش.ذ.م.م
1102870	أكاديمية فاي الرياضية ذ.م.م	أليف فيتنشين للتجارة ش.ذ.م.م
1133379	كراميل بلس للمشروبات ش.ذ.م.م	كراميل بلند كافيه ش.ذ.م.م
1133782	سيرفيسز ماستر للسفريات ش.ذ.م.م	رواسخ السماء للخدمات الفنية ذ.م.م
1162013	شركة وتد الحبيب لخدمات إدارة المشاريع	محمد عدالت للخدمات الفنية
1167554	شمس الكرامة لتجارة الثلاجات والغسالات والاجهزة الكهربائية المنزلية شركة الشخص الواحد ذ.م.م	إنفيكزون للتجارة ش.ذ.م.م
1184509	شركة الحظيره لخدمات إدارة المشاريع	نجم الخليل لخدمات التنظيف
1195863	محسن روستائي لتجارة مواد البناء شركة الشخص الواحد ذ.م.م	دياكو سوفت للاستشارات الإدارية ش.ذ.م.م
1196551	مختار خان لخياطة الازياء ذ.م.م	جولدن ستيتشز للخياطة و تجارة المنسوجات و الأقمشة ذ.م.م
1202544	ذا دووم للوساطة العقارية ش.ذ.م.م	ارك واي للعقارات ش.ذ.م.م
1202927	كوافير ارت صالون رجالي ش.ذ.م.م	اورا جلوبال اكسبريس بيوتي لاونج ش.ذ.م.م
1209666	مقهى توالف او ون ش.ذ.م.م	ايه جيه بيه بريمير لتجارة المكملات الغذائية ش.ذ.م.م
1217618	الوكيل الالماسي لتنظيم الفعاليات ش.ذ.م.م	الوكيل الألماسي للادارة التسويقية ذ.م.م
1218143	رمزين للديكور	رامزين لمقاولات البناء ش.ذ.م.م
1237835	جلدهب لخدمات إدارة المشاريع ذ.م.م	سفيتلانا لعروض الازياء ش.ذ.م.م
1245979	العراب لتجهيز وإنتاج الهدايا الاعلانية ذ.م.م	سينلارا لتجارة المنظفات ذ.م.م
1283596	بنابل للخدمات الفنية	ماروب احمد للخدمات الفنية
1317801	شركة ايه ايه ايه لخدمات ضمان	لمسة القمر لخدمات التدقيق المعاملات التجارية ش.ذ.م.م
1326760	ستار قليتز جولد لتجارة المجوهرات ش.ذ.م.م	سواغت لتجارة المجوهرات ش.ذ.م.م
1341245	واغيو فارمز للتجارة ش.ذ.م.م	ستراليف إيليفايت للاستشارات الإدارية ذ.م.م
1350277	بروتكتا للعقارات ش.ذ.م.م	لكس فليب سجنتشر للعقارات ش.ذ.م.م
1368557	تربل ايت ثرايف لتجارة السلع بالجملة شركة الشخص الواحد ذ.م.م	تربل ايت ثرايف لتجارة السلع بالجملة ذ.م.م ش.ش.و
1370228	كشخه لخدمات ادارة المنشآت ش.ذ.م.م	الزمرد لخدمات رجال الأعمال ش.ذ.م.م
1371261	اس اس اس للاستشارات الإدارية شركة الشخص الواحد ذ.م.م	اس اس دبليو للتجارة العامة ش.ذ.م.م
1377099	مؤسسة حمزه عباس لتقنية المعلومات	مسار أثر لخدمات متابعة المعاملات
1377663	شركة شمس شمس لصيانة المعدات والأجهزة الطبية والمعملية واصلاحها	جوجلو و قيصر للخدمات الفنية
1380398	مؤسسة مدينة الزهور لخدمات إدارة المشاريع	صالون هيرو استايل
1388583	مؤسسة مهسا ساده لإدارة المشاريع	برينو للعقارات ذ.م.م ش.ش.و
1391352	قنطملجكس للتقنيات شركة الشخص الواحد ذ.م.م	كوانتم لوجيك للتقنيات ذ.م.م ش.ش.و
1402286	كور بروتكت لتجارة الاجهزة والمعدات الأمنية ذ.م.م	كور بروتكت لتركيب الأجهزة والمعدات الأمنية وصيانتها ذ.م.م
1405484	السهم المنير لتجارة السلع بالجملة ش.ذ.م.م	السهم المنير لتجارة السلع بالجملة ش.ذ.م.م
1415740	بكس بروكلاد لخدمات ادارة منشآت	بي سي اس بروكلاد لخدمات ادارة منشآت ذ.م.م
1424761	بيزنيست لخدمات رجال الاعمال ش.ذ.م.م	بيزنيست لإستشارات والدراسات الإدارية ذ.م.م
1437583	جونري هب لاعمال النجارة وتركيب الارضيات ذ.م.م	جونري هوم لاعمال النجارة وتركيب الارضيات ش.ذ.م.م
1448862	عادل خان ميني مارت ش.ذ.م.م (فرع)	عادل خان ميني مارت ش.ذ.م.م
1450683	ايه ام سي او للشحن ش.ذ.م.م	الاناقة البيضاء للتجارة العامة ش.ذ.م.م
1452648	بطس ليفكيكلس للتجارة شركة الشخص الواحد ذ.م.م	ايه بيه تي سي لبيوت العطلات ذ.م.م
1478919	كافتيريا ذا جافا سبوت ش.ذ.م.م	كافتيريا فوتشي ذ.م.م ش.ش.و
1511552	شركة اميد سام خدمات تطوير الذكاء الاصطناعي ذ.م.م ش.ش.و	اميد سليمى للمران الرياضي ذ.م.م ش.ش.و
1532402	أبراج السمان للخدمات الفنية	أبراج السمان لاعمال تركيب ورق الجدران
1532916	ابلاين لشراء وبيع العقارات ذ.م.م ش.ش.و	البين سمارت لشراء الاراضي والعقارات وبيعها ذ.م.م

تغيير اسم مالك شريك

رقم الرخصة	الاسم التجاري	تنازل الشريك	إلى الشريك
207895	حسين طاهر التجارية ذ.م.م	صلاح موسى حسن المدنى	صلاح موسى حسن المدنى - عبدى على اوجيناوالا قطب الدين
500172	لاتاس لتجارة التحف والهدايا (ش .ذ.م.م)	بشم بنسى لال فاشانى	بهيشام بنسى لال فاشانى بنسى لال جيواترام فاشانى
557471	البجعة لتجارة معدات الانارة ش.ذ.م.م	ماهر عبدالله حيدر عبيد بن حيدر الحارثى - بدمالايام كونهى كريشنان ناميار كوليرلت براسيتا	براسيتا بادمالايام
651468	مطعم ومقهى الحميدية ذ.م.م	محمد وردان محمد مظهر طبيخ	محمد وردان طبيخ
691858	القناطر للعقارات ذ.م.م	محمود راشد على ناصر الحواى - عبدالروف جانجدا	عبدول رؤوف جانجدا
970717	سافينو ديل بيني جلوبل فوروردينغ - أ.ع.م ش.ذ.م.م	إس دي بي بينيلوكس إس أيه	سافينو ديل بيني لوكسمبورغ إس أيه
991264	تحفيل بزنس سيتاب سيرفس ذ.م.م	محمد رياض كيزاكى بورايبل ابراهيم - اوليكونون محمد زكريا - مصطفى راياروتاه عبدالرحمن - سميه فازها فالابيل	محمد زكريا اوليكونون - معين الدين بوتيا فيتيل محى الدين
1109528	بيسانج لخدمات الفحص ش.ذ.م.م	رامين عبدالرحمن اشعرى	رامين اشعرى
1206809	دريم دستنيشن للاستشارات الإدارية شركة الشخص الواحد ذ.م.م	يناكشى باسو جيوتيبريا باسو	يناكشى روى شودرى جيوتيبريا باسو
1396846	روبوكرافت لخدمات تصميم السلع ش.ذ.م.م	بحر ويس البحر	بحر البحر

تنازل عن ترخيص

رقم الرخصة	الاسم التجاري	اسم المالك/ الشريك السابق	اسم المالك/ الشريك الحالي
108984	مركز اي اي اي للخدمات ش.ذ.م.م	ورثة عبدالله محمد صالح	أس أف بي للتجارة العامة ش ذ م م
626381	نور المحارة لتجارة الالكترونيات	سالم بن خليفه بن حميد بن سالم الشبلى	عبدالعزيز على غدير محمد الكتبى
630394	بوابة مسندام للتجارة ش.ذ.م.م	محمد بن ابراهيم بن عيسى الشحى	سمير محمد عبدالقادر شمبريكا عبدالقادر محمد كونهى
892674	ايوب القيواني للخياطة	ايوب عبدالرحمن محمد نور القيوانى	روح الامين محمد حسين
936453	كرستكور لحلول تقنية المعلومات	محمد اسمر بشير بشير احمد	نديم رسول محمد يوسف
958259	صالون لوتس كيرلا للسيدات	برينسى ماتيو ماتيو	سوجاتا بيريانيكال راماكريشنان راماكريشنان بيريانيكال
986798	ديكنزة للاستثمار ش.ذ.م.م	شوبهام تريباتى اكيليش تريباتى	كارلوس اريكسون فيرنانديس دا سيلفا - برونو نونيس بنت ناسسيمنتو بالكا
1104892	ذي كازنز ديزاين	فاطمه محمد محمد امين عبدالرحمن الهاشمى	حصه محمد محمدامين عبدالرحمن الهاشمي
1529400	هاري سينغ للخدمات الفنية	رام سينغ هارى سينغ	روبيندر جيت كاور سانتوخ سينغ
1102103	جلاسهاوس فاسايد للصناعات ش.ذ.م.م	قلاس وورلد للصناعات الواجهة ش ذ م م - رقم الرخصة 593155	برهان الدين حكيم الدين كانتشوالا

تغيير جنسية مالك/شريك/شركة

رقم الرخصة	الاسم التجاري	جنسية المالك/الشريك السابقة	جنسية المالك/الشريك الحالية
651468	مطعم ومقهى الحميدية ذ.م.م	محمد وردان محمد مظهر طبيخ (سوريا)	محمد وردان طبيخ (ساينت كيتس و نافيس)
691858	القناطر للعقارات ذ.م.م	محمود راشد على ناصر الحواى (الامارات) - عبدالروف جانجدا (باكستان)	عبدول رؤوف جانجدا (كندا)
960008	ذا ميت كونتر لبيع اللحم	ستيف سليمه بيار امار عيساوى (فرنسا)	ستيف سليم بيار عمار عيساوى (الجزائر)
1109528	بيسانج لخدمات الفحص ش.ذ.م.م	رامين عبدالرحمن اشعرى (ايران)	رامين اشعرى (دومنيكا دول الكومنولث)
1185320	بوزيبليتيز بيتس بلس اكسبريس كيننل ذ.م.م	لبنان	ساينت كيتس و نافيس
1386021	ارجنت لتجارة الذهب ش.ذ.م.م	امريكا	المانيا

مؤسسة الموانئ والجمارك والمنطقة الحرة
Ports, Customs and Free Zone Corporation

حكومة دبي
GOVERNMENT OF DUBAI

تعلن إدارة الترخيص في دائرة التخطيط والتطوير - تراخيص بأنها ستقوم باتخاذ الإجراءات المبينة في هذا الإعلان وذلك بناءً على طلب أصحاب العلاقة

نوع الإجراء	رقم الرخصة	الاسم التجاري	الشريك المنسحب
انسحاب شريك	215134	الجابري لقطع غيار السيارات (ش.ذ.م.م)	سيف سالم سيف الجابرى
	695552	زين مارين ش.ذ.م.م	هشام محمد صالح على الزرعونى - مازن الزين
	780934	فرايديز ميني مارت ش.ذ.م.م	عبدالله على احمد - محمود بانجيرا سليمان
	818912	ديرة مول ش.ذ.م.م	شركة نخيل (ش.م.خ) - نخيل القابضة - 1(ش ذ م م)
	837552	مخبز ذا ساندويش فاكتوري ش.ذ.م.م	احمد عزت عبدالعزيز عطا الله
	928487	اركان لخدمات صيانة السفن والقوارب ش.ذ.م.م	اسوين برابها كومار راجيسوارى بربها كومار
	971057	متجر الماسه الخضراء الاستهلاكي ش.ذ.م.م	حقى الدوليم - عزه احمد حسين حفنى
	1474245	بقاله مديحة يوسف ش.ذ.م.م	مديحه يوسف
تغيير اسم تجاري	رقم الرخصة	الاسم التجاري السابق	الاسم التجاري الحالي
	1274616	ايباس لتقنية المعلومات ذ.م.م ش.ش.و	ايباس لتقنية المعلومات ذ.م.م ش.ش.و
تغيير اسم مالك شريك	رقم الرخصة	الاسم التجاري	اسم المالك/ الشريك السابق	اسم المالك/ الشريك الحالي
	631849	صيدلية رويال جراند	البطل للاستثمارات	لايف فارمسي للاستثمار ش.ذ.م.م
تغيير الشكل القانوني	رقم الرخصة	الاسم التجاري الحالي	الشكل القانوني السابق	الشكل القانوني الحالي
	695552	زين مارين ش.ذ.م.م	ذات مسئولية محدودة	شركة ذات مسؤولية محدودة - الشخص الواحد (ذ.م.م.)
	780934	فرايديز ميني مارت ش.ذ.م.م	ذات مسئولية محدودة	شركة ذات مسؤولية محدودة - الشخص الواحد (ذ.م.م.)
	818912	ديرة مول ش.ذ.م.م	شركة ذات مسؤولية محدودة - الشخص الواحد (ذ.م.م.)	شركة ذات مسؤولية محدودة - الشخص الواحد (ذ.م.م.)
	1474245	بقاله مديحة يوسف ش.ذ.م.م	شركة ذات مسؤولية محدودة - الشخص الواحد (ذ.م.م.)	ذات مسئولية محدودة

على كل من له حق أو اعتراض مراجعة قسم التسجيل التجاري خلال (15) يوماً من تاريخ نشر هذا الإعلان، علماً بأن تراخيص ستقوم بتنفيذ الإجراءات المذكورة أعلاه في حالة عدم استلام اعتراض طبقاً للاصول خلال المهلة المذكورة دون أن تتحمل إدارة الترخيص - تراخيص أي مسؤولية تجاه حقوق الغير.

البيان - تاريخ النشر: 2025/07/30

دائرة التنمية الاقتصادية
DEPARTMENT OF ECONOMIC DEVELOPMENT

حكومة أم القيوين
GOVERNMENT OF UMM ALQUWAIN

إعلان رقم (2025/131)

تعلن دائرة التنمية الاقتصادية بأم القيوين- تعديل/إلغاء بعض بيانات التراخيص حسبما هو محدد بكل إعلان بناء على طلب أصحاب العلاقة

التنازل عن الحصص

رقم الرخصة	الاسم التجاري	اسم المتنازل	اسم المتنازل اليه
38191	اكيورات لصناعة الاحذية ذ.م.م	محمد مصطفى رياض / ساجد محمود تيكا خان	الوفاق للتجارة العامة ش ذ م م
9093	كراج عمار	سعود غانم جاسم الصقال آل علي	جاسم غانم جاسم الصقال آل علي
4635	بلو بيل للايسكريم	تريم سلطان حسن بولصلى آل علي (جزء من حصته)	عباس كوفابرات حمزه حاجى فاليا فالابيل كاكادابورام
43003	بيت الصنائع لتأجير معدات البناء	الشيخ عبدالله سعيد عبدالله المعلا	محمد امين اختر غلام اسحاق
38461	إيست لاينز لصناعة الكرتون والتغليف ذ.م.م	عبدالقادر كريميار (جزء من حصته)	افضل احمدى
9309	الصفا الكهروميكانيكية	كايتا فانا جوى توماس / سونيل ايب دانيئل	اشلى سام جاكوب جاكوب توماس
32588	سعيد لتبديل الزيوت والإطارات	عبيد خلفان عبيد الفقير ال علي	محمد كليم الله خان محمد
8160	ملحمة ومشاوي ابن الشام	ايهاب بديع النجاد	دارين سجيع
33995	منير للسفر والسياحة ذ.م.م	نظر الاسلام معين الدين	محمد سجات حسين عبدالستار
8252	عيادة تومباي ذ.م.م (فرع ام القيوين)	ثومبي للاستثمار التعليمي و الرعاية الصحية القابضة ذ.م.م-ش.ش.و	ثومباي مانجمنت هولدينغز ليميتد

تعديل الاسم التجاري

رقم الرخصة	الاسم التجاري	الاسم التجاري الجديد
35544	مركز التعليم المستمر في جامعة ام القيوين ذ م م	مركز اقتصاد المستقبل ذ.م.م
4635	بلو بيل للايسكريم	بلو بيل للايسكريم ذ.م.م

إلغاء التراخيص

رقم الرخصة	الاسم التجاري	اسم صاحب الترخيص / أصحاب التراخيص
5106	الماجد للالمنيوم والزجاج	ماجد عبدالعزيز ماجد عيسى الماجد آل علي

تحويل الشكل القانوني للتراخيص

رقم الرخصة	الاسم التجاري	الشكل القانوني الحالي	الشكل القانوني الجديد	مدة الاعتراض
38191	اكيورات لصناعة الاحذية ذ.م.م	ذات مسؤولية محدودة	شركة الشخص الواحد	15 يوما
4635	بلو بيل للايسكريم	شركة الشخص الواحد	ذات مسؤولية محدودة	15 يوما
43003	بيت الصنائع لتأجير معدات البناء	فردية	وكيل خدمات	15 يوما
38461	إيست لاينز لصناعة الكرتون والتغليف ذ.م.م	شركة الشخص الواحد	ذات مسؤولية محدودة	15 يوما
32588	سعيد لتبديل الزيوت والإطارات	فردية	وكيل خدمات	15 يوما

إضافة شريك في الرخصة

رقم الرخصة	الاسم التجاري	اسم الشريك الجديد
4635	بلو بيل للايسكريم	عباس كوفابرات حمزه حاجى فاليا فالابيل كاكادابورام
38461	إيست لاينز لصناعة الكرتون والتغليف ذ.م.م	افضل احمدى
9309	الصفا الكهروميكانيكية	اشلى سام جاكوب جاكوب توماس
33995	منير للسفر والسياحة ذ.م.م	محمد سجات حسين عبدالستار

على كل من له حق أو اعتراض التقدم باعتراضه للإدارة المختصة ولن ترجئ الدائرة تنفيذ الإجراءات المطلوبة لفترة الإعلان المحددة بأسبوعين من تاريخه إلا في حالة بيع المحال التجارية. وترسل الاعتراضات في هذه الحالة إلى قسم التراخيص والتسجيل. هاتف: 7064000 /06 - فاكس : 7653322/ 06.

جريدة البيان العدد (16472) بتاريخ: 2025/07/30

قسم التراخيص والتسجيل

تبليغ TABLEEGH
حكومة دبي GOVERNMENT OF DUBAI
محاكم دبي DUBAI COURTS

محاكم دبي الابتدائية
إعلان رقمي للتكليف بالوفاء بالنشر
في التنفيذ رقم 2741/2025/207 - تنفيذ تجاري

المنظورة في: دائرة التنفيذ الرابعة رقم 186

موضوع التنفيذ: تنفيذ الحكم الصادر في الدعوى رقم 115/2025 تجاري جزئي، بسداد المبلغ المنفذ به وقدره (933035.31 درهما) شاملاً للرسوم والمصاريف وقضايا التنفيذ بالرسوم والغرامات المرتبطة أو وجد.

طالب التنفيذ: شركة جميل العالمية لتجارة الغذائية ش.ذ.م.م

عنوانه: الإمارات، إمارة دبي، المركز التجاري الأولى - دبي - شارع الشيخ زايد - مبنى فندق ذا إتش - شقة مكتب 1303- 0502005800

المطلوب إعلانهما: 1- اميد مهدى زمانى - صفته: منفذ ضده

2- شركة مهدي علي أكبر زماني للتجارة العامة ش.ذ.م.م - صفته: منفذ ضده.

موضوع الإعلان: قد أقام عليكم الدعوى التنفيذية المذكورة أعلاه وإلزامكم بتنفيذ ما ورد بالسند التنفيذي وسداد المبلغ المنفذ به وقدره 933035.31.5 إلى طالب التنفيذ أو خزينة المحكمة بالإضافة إلى سداد الرسوم المقررة وذلك خلال 7 أيام من تاريخ نشر الإعلان وإلا فإن محكمة التنفيذ ستتخذ الإجراءات القانونية بحقكم.

جريدة البيان- العدد (16472) تاريخ النشر: 2025/07/30

محاكم دبي
الدعوى رقم 64 لسنة 2023 إجراءات إفلاس

يعلن الخبير الحسابي/ رضا درويش آل رحمه - أنه في يوم الإثنين الموافق 2025/08/11 الساعة 05:00 م وفى الأيام التالية إن اقتضى الحال سيباع بالمزاد العلني المركبات الخاصة بالسيد/ خليل محمد عبد الله العبدولي - بالموقع الإلكتروني للإمارات للمزادات https://www.emiratesauction.ae وعلى الراغبين في الشراء التواصل مع الشركة التي أنيط بها إجراء المزاد، وفيما يلي بيان المركبات المقرر بيعها: -

م	بيان المركبة	سنة الصنع	بلد الصنع	اللون
1	شيفروليه استيشن	1997	أمريكا	فضي
2	تويوتا راف 4	1997	اليابان	أحمر
3	جيب رانجلر	2013	أمريكا	أحمر
4	دراجة نارية	2014	أمريكا	برتقالي/بني

ولمزيد من المعلومات حول المزايدة ورابط المزايدة يمكن التواصل مع أمين الإفلاس من خلال البريد الإلكتروني iflas@jpaemirates.com

الخبير الحسابي/ رضا درويش آل رحمه

لاعلاناتكم في البيـــان | MEMS | هاتف: 04/4545454 فاكس: 04/4545411

DUBAI للاقتصاد والسياحة
Economy and Tourism

حكومة دبي
GOVERNMENT OF DUBAI

إعلانات التسجيل والترخيص التجاري

تعلن دائرة الاقتصاد والسياحة في دبي عن إلغاء / تعديل بعض بيانات الرخص حسبما هو محدد بكل إعلان، وعلى من له اعتراض التقدم باعتراضه للمحكمة المختصة، ولن ترجئ الدائرة تنفيذ الإجراءات المطلوبة لفترة الإعلان المحددة بأسبوعين من تاريخه إلا في حالة بيع المحال التجارية، وترسل الاعتراضات في هذه الحالة إلى العناوين التالية:

رقم الهاتف: 04-4455555 البريد الالكتروني: info@dubaided.gov.ae

تغيير الشكل القانوني

رقم الرخصة	الاسم التجاري الحالي	الشكل القانوني السابق	الشكل القانوني الحالي
108984	مركز اي اي اي للخدمات ش.ذ.م.م	مؤسسة فردية	شركة ذات مسؤولية محدودة - الشخص الواحد (ذ.م.م.)
207895	حسين طاهر التجارية ذ.م.م	مؤسسة فردية	ذات مسئولية محدودة
218030	رويال افيس للتجارة العامة ش.ذ.م.م	ذات مسئولية محدودة	شركة ذات مسؤولية محدودة - الشخص الواحد (ذ.م.م.)
504750	الموج الازرق للعقارات ذ.م.م	مؤسسة فردية	ذات مسئولية محدودة
505145	شركة مصالح للتجارة العامة ذ.م.م	شركة ذات مسؤولية محدودة - الشخص الواحد (ذ.م.م.)	ذات مسئولية محدودة
544828	بلو هاوس (ش.ذ.م.م)	ذات مسئولية محدودة	شركة ذات مسؤولية محدودة - الشخص الواحد (ذ.م.م.)
548242	حامد احمد للوساطه التجارية ذ.م.م	ذات مسئولية محدودة	شركة ذات مسؤولية محدودة - الشخص الواحد (ذ.م.م.)
555288	باجوريا ستار (ش.ذ.م.م)	ذات مسئولية محدودة	شركة ذات مسؤولية محدودة - الشخص الواحد (ذ.م.م.)
557471	البجعة لتجارة معدات الانارة ش.ذ.م.م	ذات مسئولية محدودة	شركة ذات مسؤولية محدودة - الشخص الواحد (ذ.م.م.)
558904	الراقية للسياحة (ش.ذ.م.م)	ذات مسئولية محدودة	شركة ذات مسؤولية محدودة - الشخص الواحد (ذ.م.م.)
626265	مطعم بهارات ش.ذ.م.م	أعمال مدنية	ذات مسئولية محدودة
630394	بوابة مسندام للتجارة ش.ذ.م.م	مؤسسة فردية	شركة ذات مسؤولية محدودة - الشخص الواحد (ذ.م.م.)
672574	الامواج للملاحة و الشحن	مؤسسة فردية	أعمال مدنية
731361	ناس لخدمات تنظيف الشوارع ش.ذ.م.م	ذات مسئولية محدودة	شركة ذات مسؤولية محدودة - الشخص الواحد (ذ.م.م.)
779028	دار الخليج لادارة الديون ش.ذ.م.م	ذات مسئولية محدودة	شركة ذات مسؤولية محدودة - الشخص الواحد (ذ.م.م.)
792568	مطعم محمد اقبال ش.ذ.م.م	ذات مسئولية محدودة	شركة ذات مسؤولية محدودة - الشخص الواحد (ذ.م.م.)
835199	نجوم الاتفاق لخدمات وتعهدات الرياضية ش.ذ.م.م	شركة ذات مسؤولية محدودة - الشخص الواحد (ذ.م.م.)	ذات مسئولية محدودة
839143	شمس الصيف للنقل بالشاحنات الثقيلة والخفيفة ش.ذ.م.م	ذات مسئولية محدودة	شركة ذات مسؤولية محدودة - الشخص الواحد (ذ.م.م.)
879923	ديجتال ميتس نيتورك للتسويق عبر مواقع التواصل الاجتماعي ش.ذ.م.م	مؤسسة فردية	شركة ذات مسؤولية محدودة - الشخص الواحد (ذ.م.م.)
884489	الأفق لخدمات توصيل الطلبات ش.ذ.م.م	ذات مسئولية محدودة	شركة ذات مسؤولية محدودة - الشخص الواحد (ذ.م.م.)
891552	بزنس بلوبرينت للاستشارات الادارية ش.ذ.م.م	أعمال مدنية	ذات مسئولية محدودة
917197	نيبون إنرجي سيستمس ذ.م.م	شركة ذات مسؤولية محدودة - الشخص الواحد (ذ.م.م.)	ذات مسئولية محدودة
923366	ميدسيرف للاعمال الكهروميكانيكية ش.ذ.م.م	ذات مسئولية محدودة	شركة ذات مسؤولية محدودة - الشخص الواحد (ذ.م.م.)
929901	هبة الصباح للاعمال الفنية ش.ذ.م.م	أعمال مدنية	شركة ذات مسؤولية محدودة - الشخص الواحد (ذ.م.م.)
951148	امريكو للتجارة العامة ذ.م.م	شركة ذات مسؤولية محدودة - الشخص الواحد (ذ.م.م.)	ذات مسئولية محدودة
962057	نور التواضع للخدمات الفنية ش.ذ.م.م	أعمال مدنية	شركة ذات مسؤولية محدودة - الشخص الواحد (ذ.م.م.)
965982	تصريح لخدمات متابعة المعاملات ذ.م.م	أعمال مدنية	ذات مسئولية محدودة
967775	العشره لخدمات التنظيف ش.ذ.م.م	مؤسسة فردية	شركة ذات مسؤولية محدودة - الشخص الواحد (ذ.م.م.)
971880	صيدلية ابوتيك جراند ش.ذ.م.م	ذات مسئولية محدودة	شركة ذات مسؤولية محدودة - الشخص الواحد (ذ.م.م.)
982182	جايد مي للعقارات ش.ذ.م.م	مؤسسة فردية	شركة ذات مسؤولية محدودة - الشخص الواحد (ذ.م.م.)
1010748	اكتوفيس ادفانس للأجهزة الأمنية ش.ذ.م.م	ذات مسئولية محدودة	شركة ذات مسؤولية محدودة - الشخص الواحد (ذ.م.م.)
1026787	جرين سالار للتجارة العامة ذ.م.م	ذات مسئولية محدودة	شركة ذات مسؤولية محدودة - الشخص الواحد (ذ.م.م.)
1039806	دلتا هيلز للخدمات الزراعية وأحواض السباحة ش.ذ.م.م	ذات مسئولية محدودة	شركة ذات مسؤولية محدودة - الشخص الواحد (ذ.م.م.)
1043341	فايف جي للنقل ش.ذ.م.م	شركة ذات مسؤولية محدودة - الشخص الواحد (ذ.م.م.)	ذات مسئولية محدودة
1069216	ريد بانا للخدمات الفنية ش.ذ.م.م	شركة ذات مسؤولية محدودة - الشخص الواحد (ذ.م.م.)	ذات مسئولية محدودة
1077431	موناغ للتكنولوجيا ش.ذ.م.م	ذات مسئولية محدودة	شركة ذات مسؤولية محدودة - الشخص الواحد (ذ.م.م.)
1079181	اكاديمية النخبة الرياضية ش.ذ.م.م	شركة ذات مسؤولية محدودة - الشخص الواحد (ذ.م.م.)	ذات مسئولية محدودة
1080642	أميت سينغ للخدمات الفنية ش.ذ.م.م	مؤسسة فردية	شركة ذات مسؤولية محدودة - الشخص الواحد (ذ.م.م.)
1083883	ريجنرا لتجارة اجهزة الطبية ذ.م.م	ذات مسئولية محدودة	شركة ذات مسؤولية محدودة - الشخص الواحد (ذ.م.م.)
1098555	يو سي سي تكنولوجيز ش.ذ.م.م	ذات مسئولية محدودة	شركة ذات مسؤولية محدودة - الشخص الواحد (ذ.م.م.)
1108393	داس شارما لبيت البرمجيات ذ.م.م	ذات مسئولية محدودة	شركة ذات مسؤولية محدودة - الشخص الواحد (ذ.م.م.)
1127667	ايه تي او زد لخدمات إدارة المشاريع ش.ذ.م.م	مؤسسة فردية	شركة ذات مسؤولية محدودة - الشخص الواحد (ذ.م.م.)
1133379	كراميل بلند كافيه ش.ذ.م.م	مؤسسة فردية	ذات مسئولية محدودة
1133782	رواسخ السماء للخدمات الفنية ذ.م.م	ذات مسئولية محدودة	شركة ذات مسؤولية محدودة - الشخص الواحد (ذ.م.م.)
1148008	شودرى يوسف لشغل الابواب والنوافذ المعدنية وتركيبها ش.ذ.م.م	أعمال مدنية	شركة ذات مسؤولية محدودة - الشخص الواحد (ذ.م.م.)
1149618	باب المروه للتقنيات ذ.م.م	ذات مسئولية محدودة	شركة ذات مسؤولية محدودة - الشخص الواحد (ذ.م.م.)
1162013	محمد عدالت للخدمات الفنية	أعمال مدنية	مؤسسة فردية
1169487	مجموعة أفيدا للاستثمار ش.ذ.م.م	ذات مسئولية محدودة	شركة ذات مسؤولية محدودة - الشخص الواحد (ذ.م.م.)
1170578	براون ستيكس للتصميم الداخلي ذ.م.م	ذات مسئولية محدودة	شركة ذات مسؤولية محدودة - الشخص الواحد (ذ.م.م.)
1172201	بناء الامارات للمقاولات ذ.م.م	ذات مسئولية محدودة	شركة ذات مسؤولية محدودة - الشخص الواحد (ذ.م.م.)
1200303	ام اف بي للعقارات ش.ذ.م.م	مؤسسة فردية	شركة ذات مسؤولية محدودة - الشخص الواحد (ذ.م.م.)
1202927	اورا جلوبال اكسبريس بيوتي لاونج ش.ذ.م.م	شركة ذات مسؤولية محدودة - الشخص الواحد (ذ.م.م.)	ذات مسئولية محدودة
1203469	بوش ليفينج للتجارة العامة ش.ذ.م.م	شركة ذات مسؤولية محدودة - الشخص الواحد (ذ.م.م.)	ذات مسئولية محدودة
1207781	شركة سهيل منصف كونستركشن ش.ذ.م.م	شركة ذات مسؤولية محدودة - الشخص الواحد (ذ.م.م.)	ذات مسئولية محدودة
1217618	الوكيل الألماسي للادارة التسويقية ذ.م.م	أعمال مدنية	ذات مسئولية محدودة
1217922	عبدي لتجارة قطع غيار السيارات ذ.م.م	ذات مسئولية محدودة	شركة ذات مسؤولية محدودة - الشخص الواحد (ذ.م.م.)
1218143	رامزين لمقاولات البناء ش.ذ.م.م	أعمال مدنية	ذات مسئولية محدودة
1220823	طيبة حيث لخدمات إدارة المشاريع ش.ذ.م.م	أعمال مدنية	ذات مسئولية محدودة
1228441	ابسولوت فاليو للاستشارات الادارية ش.ذ.م.م	شركة ذات مسؤولية محدودة - الشخص الواحد (ذ.م.م.)	ذات مسئولية محدودة
1236202	دراجون فلام لإدارة المشاريع ش.ذ.م.م	شركة ذات مسؤولية محدودة - الشخص الواحد (ذ.م.م.)	ذات مسئولية محدودة
1245979	سينلارا لتجارة المنظفات ذ.م.م	ذات مسئولية محدودة	شركة ذات مسؤولية محدودة - الشخص الواحد (ذ.م.م.)
1304282	بركس اند بيمس للعقارات ذ.م.م	ذات مسئولية محدودة	شركة ذات مسؤولية محدودة - الشخص الواحد (ذ.م.م.)
1332747	بست اور لتأجير السيارات ش.ذ.م.م	ذات مسئولية محدودة	شركة ذات مسؤولية محدودة - الشخص الواحد (ذ.م.م.)
1339912	جود لوك للصيانة والاصلاح العام للمركبات ذ.م.م	ذات مسئولية محدودة	شركة ذات مسؤولية محدودة - الشخص الواحد (ذ.م.م.)
1368835	ارابوس للنقليات ذ.م.م	شركة ذات مسؤولية محدودة - الشخص الواحد (ذ.م.م.)	ذات مسئولية محدودة
1375429	ستيلار سبيس للعقارات ش.ذ.م.م	ذات مسئولية محدودة	شركة ذات مسؤولية محدودة - الشخص الواحد (ذ.م.م.)
1378974	زمرد الصحراء للخدمات الفنية ذ.م.م	أعمال مدنية	شركة ذات مسؤولية محدودة - الشخص الواحد (ذ.م.م.)
1382947	رايسار للنقليات ذ.م.م	شركة ذات مسؤولية محدودة - الشخص الواحد (ذ.م.م.)	ذات مسئولية محدودة
1388583	برينو للعقارات ذ.م.م ش.ش.و	مؤسسة فردية	شركة ذات مسؤولية محدودة - الشخص الواحد (ذ.م.م.)
1390339	شمس الفنر للخدمات الفنية ش.ذ.م.م	شركة ذات مسؤولية محدودة - الشخص الواحد (ذ.م.م.)	ذات مسئولية محدودة
1401296	كل اشى مجمع للتعامل الإلكتروني ذ.م.م ش.ش.و	مؤسسة فردية	شركة ذات مسؤولية محدودة - الشخص الواحد (ذ.م.م.)
1413059	بشير احمد لخدمات التنظيف ش.ذ.م.م	مؤسسة فردية	شركة ذات مسؤولية محدودة - الشخص الواحد (ذ.م.م.)
1415740	بي سي اس بروكلاد لخدمات ادارة منشآت ذ.م.م	مؤسسة فردية	ذات مسئولية محدودة
1418194	مطعم انطاكيا سراي دونر ذ.م.م	ذات مسئولية محدودة	شركة ذات مسؤولية محدودة - الشخص الواحد (ذ.م.م.)
1448862	عادل خان ميني مارت ش.ذ.م.م	شركة ذات مسؤولية محدودة - الشخص الواحد (ذ.م.م.)	شركة ذات مسؤولية محدودة - الشخص الواحد (ذ.م.م.)
1455378	السهيل الاول للخدمات الفنية شركة الشخص الواحد ذ.م.م	شركة ذات مسؤولية محدودة - الشخص الواحد (ذ.م.م.)	ذات مسئولية محدودة
1467512	وادي الجوارح لخدمات إدارة المشاريع ش.ذ.م.م	مؤسسة فردية	شركة ذات مسؤولية محدودة - الشخص الواحد (ذ.م.م.)
1480439	بيستا للتجارة ذ.م.م	ذات مسئولية محدودة	شركة ذات مسؤولية محدودة - الشخص الواحد (ذ.م.م.)
1484699	نيشا بيلدرز للمقاولات ش.ذ.م.م	شركة ذات مسؤولية محدودة - الشخص الواحد (ذ.م.م.)	ذات مسئولية محدودة
1511093	الشمس الفاخر لتركيب الأجزاء الإضافية للسيارات	مؤسسة فردية	أعمال مدنية
1520451	يونيفرسال صرفي لرسم الخرائط الجغرافية ش.ذ.م.م	ذات مسئولية محدودة	شركة ذات مسؤولية محدودة - الشخص الواحد (ذ.م.م.)
1523218	تسنيد لخدمات الاعمال ش.ذ.م.م	أعمال مدنية	ذات مسئولية محدودة
1527755	نوفو فريش للمياه ش.ذ.م.م	شركة ذات مسؤولية محدودة - الشخص الواحد (ذ.م.م.)	ذات مسئولية محدودة
1530629	جي دبليو ال لتجارة الذهب ذ.م.م	شركة ذات مسؤولية محدودة - الشخص الواحد (ذ.م.م.)	ذات مسئولية محدودة
1533032	في ام سي للاستشارات ودراسات ادارية ذ.م.م	شركة ذات مسؤولية محدودة - الشخص الواحد (ذ.م.م.)	ذات مسئولية محدودة
857932	ولفستريت للعقارات ش.ذ.م.م	مؤسسة فردية	ذات مسئولية محدودة
906627	اوديبل انترناشيونال للتجارة العامة ش.ذ.م.م	ذات مسئولية محدودة	شركة ذات مسؤولية محدودة - الشخص الواحد (ذ.م.م.)
970258	إي هوم للوساطة في بيع العقارات وشرائها ش.ذ.م.م	مؤسسة فردية	ذات مسئولية محدودة
1062942	فيوتشر نيكسجين للخدمات الفنية ش.ذ.م.م	مؤسسة فردية	شركة ذات مسؤولية محدودة - الشخص الواحد (ذ.م.م.)
1081393	كي بي ار للعقارات ذ.م.م	ذات مسئولية محدودة	شركة ذات مسؤولية محدودة - الشخص الواحد (ذ.م.م.)
1107859	فيزدم لخدمات متابعة المعاملات ذ.م.م	ذات مسئولية محدودة	شركة ذات مسؤولية محدودة - الشخص الواحد (ذ.م.م.)
1181363	ايديال لخدمات الشركات ذ.م.م	ذات مسئولية محدودة	شركة ذات مسؤولية محدودة - الشخص الواحد (ذ.م.م.)
1193810	رسيس لتجارة العطور ش.ذ.م.م	مؤسسة فردية	شركة ذات مسؤولية محدودة - الشخص الواحد (ذ.م.م.)
1207070	رياح الصفا للخدمات الفنية ش.ذ.م.م	ذات مسئولية محدودة	شركة ذات مسؤولية محدودة - الشخص الواحد (ذ.م.م.)
1218152	اللوحة الأولى لخدمات إدارة المشاريع ش.ذ.م.م	مؤسسة فردية	شركة ذات مسؤولية محدودة - الشخص الواحد (ذ.م.م.)
1251227	لوكسيرا لتجارة المجوهرات ش.ذ.م.م	ذات مسئولية محدودة	شركة ذات مسؤولية محدودة - الشخص الواحد (ذ.م.م.)
895301	ايساسي للخدمات الفنية ذ.م.م	ذات مسئولية محدودة	شركة ذات مسؤولية محدودة - الشخص الواحد (ذ.م.م.)
927972	شركة مخبز وحلويات ديراس ذ.م.م	ذات مسئولية محدودة	شركة ذات مسؤولية محدودة - الشخص الواحد (ذ.م.م.)
974851	جيه ام كابليرو للتجارة ذ.م.م	مؤسسة فردية	شركة ذات مسؤولية محدودة - الشخص الواحد (ذ.م.م.)
1041651	تازلك للخدمات الفنية ش.ذ.م.م	مؤسسة فردية	ذات مسئولية محدودة

المبـــوبة

الاربعاء | 30 يوليو 2025 | العدد 16472

www.albayan.ae

احجز إعلانك مباشرة عبر
www.shop.albayan.ae/classifieds

4322
اتصالات - دو | 35درهماً لمدة 3 أيام

4320
اتصالات - دو | 20 درهماً لمدة يوم واحد (ملون)

* يجب ألا يزيد عدد الحروف عن 70 حرفاً بما في ذلك المسافات و كل زيادة تحسب إعلان جديد
* تطبق الشروط و الأحكام، للمزيد زوروا موقع صحيفة البيان
www.albayan.ae | للاستفسار: advertise@albayan.ae

عقارات

للبيع ارض فى ام سقيم الثانيه يمتع الوسطاء 0501311125 (07-30)

للبيع ارض على البحر مباشرة في ام القيوين قريبة جدا من جزيرة المرجان التصريح أبراج G+25 المساحة 292 الف قدم للتواصل عمر للاتصال: 0555051717 (23-7)

للبيع ارض سكنية في فلج المعلا ام القيوين 400 الف قدم للتواصل عمر للاتصال: 0555051717 (23-7)

للبيع ارض على البحر مباشرة في ام القيوين قريبة جدا من جزيرة المرجان التصريح أبراج G+25 المساحة 292 الف قدم للتواصل عمر 0555051717 (12-7)

للبيع شقة غرفة وصالة وبلكونه في مشروع دبي الجنوب مبنى C2 (النبض). 5 دقائق من اكسبو2020 المساحة الاجماليه: 790 قدم . حاليا خاليه من المستأجر متوقع الايجار 65 الف إلى 68 الف سنويا سعر البيع مطلوب 850 الف درهم صافي للمالك من المالك مباشرة بدون اي عموله 0507554448 (10-07)

للبيع ارض في الصجعه مليون و280 الف قدم مطلوب 115 درهم للقدم للاتصال: 0507844943 (25-7)

للبيع بناية في الشارقة مويلح مطلوب 24 مليون للاتصال: 0507844943 (25-7)

للبيع :- في سوريا - أرض لقطة وروعة تصلح لاقامة مشروع سياحي كبير] للبيع :- أرض تجارية زراعية المنطقة :- طريق دمشق الزبداني المطلوب :- 450.000 الف دولار للاستفسار :- 0506411344 (2-7)

فلل للبيع والايجار

للبيع فلتين في إمارة أم القيوين - منطقة الحمرة مقابل سوق السمك ومحطة ادنوك الفلتان متصلتان وعلى امتداد قطعة أرض واحدة الموقع: منطقة الحمرة - أم القيوين المطلوب: 2,000,000 درهم إماراتي تفاصيل الفيلا الأولى مساحة 6485 قدم 5 غرف نوم مجلس واسع مطبخ مجهز 5 حمامات مواقف سيارات داخلية تفاصيل الفيلا الثانية: مساحة 6435- 6 غرف نوم مجلس مطبخ مواقف سيارات داخلية 971505646000 (07-10)

مطلوب عقارات

مطلوب من الملاك مباشرة فلل+أراضي+بنايات+ بيوت شعبية+صناعيات في دبي+والشارقة للاتصال: 0503064800 (14-7)

مطلوب ارض تجارية في المجاز - بو شغارة الشارقة المساحة :- 10 - 15 الف قدم ملاحظة ::- الموقع شارع الرئيسي والارتفاع لا يقل عن 15 دور للاتصال: 0506411344 (15-7)

طلب عمل

I'm Sartaj khan Pakistani Need a job of Driver no 3 Lisance house /Company job 4 years of dubai Experience. 050 (15-07)

محاسب خبرة سنة داخل الدولة عربي وانجليزي يبحث عن عمل مناسب للاتصال: 0589478951 (10-3)

مدير عمليات - خدمة عملاء خبرة 10 سنوات داخل الدولة عربي وانجليزي يطلب عملاً مناسباً للاتصال: 0559209267 (10-3)

محاسب ومدير حسابات لديه خبرة 26 سنة داخل الدولة،يبحث عن عملا مناسبا للاتصال: 0504771196 (06-22)

مهندس مدني معتمد من بلدية دبي Unlimited Floors يبحث عن عملا مناسباً ، للاتصال: 0559738023 (06-30)

خبير مشروبات ،ماجستير علوم (كيمياء) وادارة اعمال،خبرة 12 سنة،للعمل في مجال صناعة المشروبات والماء (المختبر/الانتاج) للاتصال: 0524974175 (3-2)

شيف خبرة في الطعام الإيطالي والمقبلات الباردة والسلطات والعصائر الطازجة يبحث عن عمل مناسب. للاتصال 0523757243 (6-3)

شاب مصري يبحث عن عمل (نادل في مطعم) خبرة 10 سنوات زيارة للاتصال: 0501176989 (20-3)

محامي ومستشار قانوني فلسطيني خبرة اكثر من 5 سنوات متخصص في كتابة اللوائح والمذكرات القانونية للتواصل: 0556206146 (22-3)

مدير حسابات خبرة كبيرة في الإمارات يبحث عن عمل مناسب 0567681759 (06-15)

خبير مبيعات وتسويق ، سوري الجنسية، شاب ولديه خبرة ومعرفة ومهارات جيدة، ولديه ايضا خبرة في المحاسبة، حاصل على بكالوريوس في إدارة أعمال، يتقن اللغة الإنجليزية والعمل على برامج الكمبيوتر الخاصة بمجال عمله، ولديه إقامة سارية، مقيم في دبي ..للتواصل : 0558500237 (10-4)

خبيرة ذكاء اصطناعي، حاصلة على شهادة في هندسة تقنية المعلومات - تخصص الذكاء الاصطناعي. تمتلك خبرة تفوق 4 سنوات في تصميم وتطوير حلول ذكية تساهم في تحسين تجربة المستخدم وتطوير الأعمال. تجيد بناء نماذج تعلم آلي لتحليل البيانات والتنبؤ، تحليل سلوك المستخدم واستخراج الأنماط، وربط تقنيات الذكاء الاصطناعي بالتطبيقات الفعلية لتحقيق نتائج ملموسة. للاتصال: 0581939861 (15-07)

سائق خبرة 14سنة فى دبى وخبرة بالعمل لدى العائلات وقيادة جميع انواع السيارات يبحث عن عمل لدى عائله او سائق خاص- للاتصال: 971524134138 - (09-10)

محاسب تخصص ضرائب، خبرة 8 سنوات في المحاسبة الضريبية، وضريبة القيمة المضافة وكافة أنواع الضرائب يبحث عن عملا مناسبا - هاتف: 052/4809414 (08-30)

شاب لديه خبرة طويلة في شركات التأمين الصحي بالدولة يبحث عن عمل مناسب في شركات التأمين الصحي او المستشفيات للاتصال: 0581638228 (12-5)

شاب خبرة في الدولة 4 سنوات في ادارة سكن العمال يبحث عن عمل مناسب للاتصال: 0551697086 (16-5)

شاب مصري - زيارة - خبرة في إدارة المخازن - يجيد اللغة الإنجليزية والكمبيوتر - يبحث عن عمل مناسب - 050 567 6342 (26-5)

طباخ خبرة 7 سنوات في الطبخ العربي والاسترالي و7 سنوات خبرة في الطبخ الصيني و3 سنوات خبرة في المأكولات الهندية والباكستانية يبحث عن عمل مناسب للاتصال: 0558449043 (10-6)

شاب مصري، خريج كلية اداب لديه ليسن، يطلب عملا مناسباً للاتصال: 0556556998 (08-30)

مستشار قانوني خبرة 6 سنوات متخصص في كتابة العقود واللوائح والمذكرات القانونية 0556206146 (26-6)

مهندس زراعي سوداني خبرة 9 سنوات يبحث عن عمل مناسب للاتصال: 0582108474 (30-6)

مصري. أقامة حرة. إنجليزي. كمبيوتر. خبرة في إدارة المخازن لمدة 7 سنوات. يبحث عن عمل مناسب. للتواصل 0543520580 (7-7)

شاب سوري زيارة يبحث عن عمل في تصميم الغرافيك خبرة في برامج ادوبي فوتوشوب واليستريتور لغة إنجليزية جيدة، قادر على تحمل ضغوط العمل 0588377258 (7-7)

سائق خاص يتحدث العربية والانجليزية خبرة 13 سنة يطلب عملاً مناسباً لعائلة للاتصال: 0502667200 (5-9)

سائق 36 سنة يحمل رخصة قيادة اماراتية له معرفة بأماكن وشوارع الامارات يبحث عمل 0542977134 (15-9)

معلم بيتزا ومناقيش خبرة في مجال المعجنات، زيارة يبحث عن عمل مناسب 0501392389 (10-9)

شيف حلويات شرقية، سوري الجنسية، خبرة واسعة في الإمارات وسوريا وفنزويلا، لديه ليسن ويتقن اللغة الإسبانية 0555399174 (9-9)

شاب مصري يحمل رخصة اماراتية على دراية بطرق الامارات يبحث عن عمل مناسب لدى اسرة او شركة للاتصال: 0523559321 (14-9)

شاب يبحث عمل في مزارع النخيل والدواجن للاتصال: 0566967966 (30-9)

شاب مصري خبرة في مراقبة جودة وسلامة الغذاء يبحث عن عمل مناسب للتواصل0558542005 (5-10)

سائق خبرة في الدوله 12 سنة وخبرة بالعمل لدى العائلات وقيادة جميع انواع السيارات ابحث عن عمل لدى عائلة او سائق خاص وشخص ملتزم وغير مدخن وعمري 38 سنه للاتصال: 0589377491 (31-10)

شاب مصري ليسانس آداب انجليزي رخصة اماراتية سارية المفعول خبرة في التسويق وتوصيل الطلبات يبحث عن عمل مناسب للاتصال: 0586172025 (15-10)

محاسب عربي . خبرة من NAMC، و RPM Garage، إعداد التقارير المالية وإدخال وتحليل البيانات، يتقن Excel والبرامج المحاسبية. إنجليزي للتواصل: 0545355138 (20-10)

شاب مصري خبرة في مجال المحاسبة يبحث عن عمل مناسب للاتصال: 0503053190 (20-10)

معلم مشاوي وشاورما يتبل ويشك ويقص خبرة 17 سنة في الاردن يطلب عملاً مناسباً للاتصال: 0551871179 (20-12)

سائق، خبرة 6 سنوات داخل الدولة على دراية بطرق الإمارات، يطلب عملا مناسبا. للاتصال: 0506923496 (15-07)

محاسب مصري زيارة حديث التخرج متواجد داخل الدولة يبحث عن عمل مناسب . للتواصل 0558822726 (5-11)

مهندسة مصنفة لعمل برامج زمنية بريمافيرا وحصر كميات 0525749103 (3-11)

شاب مصري دبلوم صناعي فني شبكات حريق يطلب عملاً مناسلاً للاتصال: 0556556998 (5-11)

امين مخزن خبرة سنتان بالدولة ورخصة قيادة اماراتية وخبرة 3 سنوات مراقبة جودة وخبرة سنة محاسب استلام للاتصال: 0509602507 (15-11)

نجار موبيليا خبرة أكثر من 10 سنوات يبحث عمل مناسب للاتصال: 0553957517 (15-11)

مساعد عام في شركات أغذية خبرة يبحث عن عمل مناسب للاتصال 0502942927 (20-11)

خبرة في الادارة والمحاسبة المكتبية وادارة المخازن وتقييم المخزون يطلب عملاً مناسباً.. للاتصال 0525016682 (15-11)

خبيرة برمجيات سورية، متخصصة في نظام الiOS . خبرة واسعة في Swift و SwiftUI بجانب قدرات وخبرات نوعية في تطوير iOS، بما في ذلك: تصميم وتنفيذ واجهة المستخدم (UI)، المصادقة والتفويض، إشعارات دفع (OneSignal و Firebase)، دمج بوابة الدفع (Hyper- ، Checkout ، Apple Pay ، Payfort pay)، جلب البيانات باستخدام ملحقات الأجهزة، اتصال خادم عميل في الوقت الفعلي (SignalR)، تكامل خرائط Google، إطار Core Data، منهجيات Agile و Scrum، تكامل واجهة برمجة التطبيقات REST، نشر تطبيقات App Store للاتصال: 0581939861 (15-12)

مصري يحمل رخصة سواقة إماراتية وخبرة بجميع مناطق الدولة يبحث عن عمل، يملك إقامة قابلة للإعارة .. 0507239707 (20-12)

محاسب ومدير مالي مصري مقيم خبرة 15 سنة في السعودية يبحث عن عمل داخل الإمارات رقم الهاتف 0524408232 (25-12)

خريج جامعي خبرة يبحث عن عمل مناسب في الشركات والمؤسسات ولديه رخصة قيادة ولغة وإقامة للاتصال: 0505641154 (26-12)

مندوب علاقات عامة خبرة 5 سنوات في تخليص المعاملات بالدوائر الحكومية يبحث عن عمل مناسب للاتصال: 0524467612 (5-1)

مهندس مدني إنشاءات وتشطيبات خريج 2014 خبرة 9 سنوات فيزة زيارة اجادة اللغة الانجليزية والكمبيوتر للاتصال 05044115388 (3-1)

مهندس مدني خبرة 9 سنوات بمصر يبحث عن عمل مناسب - فيزا زيارة - للاتصال: 0544115388 (10-1)

سائق خفيف خبرة 20 سنة داخل الدولة يبحث عن عمل مناسب للاتصال: 0501845844 (10-1)

شاب هندي محاسب خبرة 15 سنة داخل الدولة يطلب عملاً مناسباً للاتصال: 0503545465 (17-1)

محاسب فيزه زيارة خبرة سنتين بالمحاسبة خبرة في الأعمال المحاسبية مثل الحسابات العامة، المراجعة، والتحليل المالي إجادة اللغة العربية والإنجليزية للاتصال 0507256236 (17-1)

طباخ خبرة 12 سنة في المأكولات العربية يبحث عن عمل مناسب للاتصال: 0508363543 (20-1)

مدير تنفيذي وتطوير اعمال خبرة 15 سنه بالدولة يطلب عمل ت0569772901 (17-1)

محاسب ومدير ضرائب عربي خبرة في شركات متعددة الجنسيات يبحث عن عمل مناسب . 0558553023 (7-2)

سائق خفيف وباص كبير خبرة 17 سنة داخل الدولة يبحث عن عمل مناسب للاتصال: 0559354156 (5-2)

مفتش أغذية ومراقب صحي خبرة في مصر.. إقامة رخصة دراجة نارية يبحث عن عمل 0557739556 (25-2)

سائق خبرة 7 سنوات بالدولة يبحث عن عمل مناسب للاتصال: 0528839331 (25-2)

محاسب خبرة 7 سنوات + رخصة قيادة يبحث عن عمل مناسب للاتصال: 0553812328 (25-2)

سائق خفيف خبرة 6 سنوات بالدولة يبحث عن عمل مناسب للاتصال: 0529775562 (10-4)

فتاة مصرية بكالوريوس تجارة - محاسبة، خبرة في المبيعات والإدارة والمحاسبة تطلب عملاً مناسباً هاتف: 0569337252 (10-3)

مصري يتحدث الصيني بطلاقة وخبرة خريج كلية الألسن القسم الصيني للاتصال 0569662011 (10-3)

خريج جامعي متقاعد يبحث عن عمل مناسب لديه إقامة ورخصة قيادة للاتصال: 0505641154 (20-4)

محاسب مصري لديه خبرة في إدخال فواتير المبيعات والمشتريات على النظام وإعداد التقارير اليومية والأسبوعية للمبيعات والقوائم المالية ولديه رخصة إماراتية هاتف 0508550256 (20-4)

سائق يبحث عن عمل مناسب خبرة 4 سنوات للاتصال: 0508052028 (30-4)

مدير حسابات خبرة كبيرة في الإمارات يبحث عن عمل مناسب 0567681759 (30-5)

معلم تربية إسلامية ولغه عربية ماجستير في العلوم الشرعية لكافة المراحل الدراسية تأسيس القراءة والكتابة تحفيظ القرآن وتحسين التلاوة 0509377913 (10-7)

سائق ليسن خفيف خبرة 10 سنوات بالدولة يبحث عن عمل مناسب للاتصال 0588780018 (15-7)

سائق مع سيارة حديثة يبحث عن عمل مناسب للاتصال: 0521877234 (17-7)

مندوب مبيعات زيارة يبحث عن عمل مناسب للاتصال: 0564358196 (15-7)

طباخ خبرة 14 سنة بالدولة يبحث عن عمل مناسب للاتصال: 0557530802 (15-7)

مشرف أمن بإقامة سارية يحمل رخصة اماراتية يبحث عن عمل مناسب للاتصال واتساب: 0503017212 (20-7)

نقاش وفني ديكور خبرة كبيرة في مجال الدهانات زيارة يبحث عن عمل 0557501802 (25-7)

مدير عقود في شركة عقارات 9 سنوات خبرة يبحث عن عمل مناسب للاتصال: 0509082759 (25-7)

شاب مصري حاصل على: 1- Oral communication at AUC Level: B2 2- Graphic design at GRAPHIC SCHOOL ACADEMY 3- Adobe: Photoshop - Illustrator Call: 0544971280 (25-4)

شاب يمني مقيم لديه خبرة في تخليص المعاملات في جميع الدوائر الحكومية للاتصال: 0504376090 (10-9)

شاب خبره بتنظيف المباني وغسيل السيارات يبحث عن عمل مناسب للاتصال: 0504314032 (8-7)

سودانية خبرة في العمل الاداري وعندي دورات للاتصال: 0521909626 (14-10)

مندوب ومسؤول علاقات عامة ذو خبرة ومهارات تواصل وإقناع، يبحث عن تحدٍ جديد . قدرة مثبتة على بناء علاقات قوية وتمثيل المؤسسة بفاعلية (للشركات أو الافراد والعائلات). -1إنجاز جميع معاملات الحكومية الرقمية -2تخليص جميع المعاملات في المؤسسات والدوائر الحكومية للتواصل: [0555755058] (7-5)

مندوب دعاية خبرة كبيرة يبحث عن عمل مناسب للاتصال: 0507816815

متفرقات

مطلوب ممول لانشاء مصنع الوح الجبسم بورد خبرة 15 سنة في المجال للاستفسار جوال 0561244200 (8-2)

مطلوب شريك ممول بنسبة الثلث في شركة مواد بناء قائمة لاستكمال بعض الخمات اللوجستية وزيادة راس المال موبايل 0561244200 (8-2)

مطلوب ممول لانشاء مصنع مسامير البناء خبرة طويلة في محال النصنيع جوال 0561244200 (8-2)

مفقودات

فقد المدعو/ يوسف علي إبراهيم الصايغ شهادة اسهم صادرة عن مصرف أبوظبي الإسلامي رقم الشهادة: ADIB 10174224 عدد الاسهم: 151 لمن يعثر عليها تسليمها للمصرف أو الإتصال على الرقم التالي: +971504664423 (25-7)

فقدان شهادات أسهم مصرف ابوظبي الإسلامي باسم عنود احمد المهيري للتواصل 0506588875 (25-7)

البيان
الاقتصادي

الأربعاء 05 صفر 1447 | 30 يوليو 2025 | العدد 16472

www.albayan.ae

«جيه بي مورغان» يتهم شركات التكنولوجيا المالية بالضغط على أنظمته

اتهم «جيه بي مورغان» شركات التكنولوجيا المالية الوسيطة -مثل «بلايد Plaid»- بتحميل أنظمته عبئاً زائداً من خلال تدفق هائل لطلبات بيانات، لا ترتبط بنشاط فعلي من العملاء.

ووفقاً لمذكرة داخلية لبنك «جيه بي مورغان» اطلعت عليها «سي إن بي سي» استقبلت أنظمة أكبر بنك في الولايات المتحدة من حيث الأصول نحو 1.89 مليار طلب بيانات في يونيو فقط.

وكان 13% فقط من هذه الطلبات نتيجة تفاعلات مباشرة من العملاء، في حين أن الغالبية كانت بسبب عمليات تقنية دورية تنفذها الشركات الوسيطة، مثل تحليل سلوك المستخدمين، تطوير الخدمات، أو جمع البيانات لأغراض تجارية.

ووفقاً للمذكرة يعتزم البنك فرض رسوم جديدة على هذه الشركات بدءاً من أكتوبر المقبل، في محاولة لتعويض التكاليف المتزايدة للبنية التحتية الرقمية.

وتعد شركة «بلايد»، المسؤولة عن أكثر من نصف حجم الطلبات، أبرز المتأثرين، حيث قد تصل الرسوم الجديدة المفروضة عليها إلى 300 مليون دولار سنوياً.

وتأتي هذه الخطوة وسط تصاعد الجدل حول قواعد أقرت في عهد إدارة الرئيس السابق جو بايدن، والتي تُلزم البنوك بتوفير بيانات العملاء مجاناً للجهات المصرح لها.

(نيويورك - وكالات)

«باركليز» يعلن أرباحاً قياسية بدعم الخدمات الاستثمارية

سجل بنك «باركليز» أرباحاً قياسية كونه أكبر بنوك بريطانيا، خلال النصف الأول من العام بنحو الربع، حيث ساعد الدعم في الخدمات المصرفية الاستثمارية في تعويض أكثر من مليار جنيه استرليني (1.3 مليار دولار) من الديون المعدومة، ومدفوعة أيضاً بزيادة كبيرة في عائدات أنشطة التداول الناتجة عن الاضطرابات في الأسواق، بسبب الرسوم الجمركية الأمريكية.

الأرقام: مليار جنيه استرليني

5.2	أرباح النصف الأول بنمو 23%
3.3	إيرادات فصلية لوحدة الخدمات المصرفية بنمو 10%
2.5	أرباح الربع الثاني بنمو 32%
1.1	خسائر ائتمانية في 6 أشهر
7.2	إيرادات فصلية بزيادة 14%
3 بنسات	توزيعات عن السهم الواحد

المصدر: بيانات البنك

غرافيك: حسام الحوراني البيان

«أبل» تغلق متجراً في الصين للمرة الأولى على الإطلاق

أعلنت شركة أبل أنها ستغلق أحد متاجرها للبيع بالتجزئة في الصين للمرة الأولى، في خطوة تمثل تراجعاً لافتاً في سوق تسعى الشركة الأمريكية لإعادة تنشيط مبيعاتها فيها.

وقالت «أبل» أمس إنها ستغلق متجرها الواقع في «باركلاند مول» بمنطقة تشونغشان في مدينة داليان، اعتباراً من 9 أغسطس المقبل، مشيرة إلى تغيرات طرأت على بيئة أعمال المركز التجاري. وتملك الشركة نحو 56 متجراً في أنحاء الصين الكبرى، ما يشكل أكثر من 10% من إجمالي متاجرها البالغ عددها أكثر من 530 حول العالم.

وجاء في بيان الشركة التي تتخذ من كوبرتينو بولاية كاليفورنيا، مقراً لها: «نركز دوماً على تقديم تجربة استثنائية لجميع عملائنا سواء عبر الإنترنت أم من خلال أكثر من 50 متجراً من متاجر أبل في مختلف أنحاء الصين الكبرى. بالنظر إلى مغادرة عدد من المتاجر الأخرى مركز باركلاند مول، قررنا إغلاق متجرنا هناك».

وأكدت «أبل» أن موظفي المتجر الذي سيغلق ستتاح لهم فرص للعمل في مواقع أخرى. يقع المتجران على بعد نحو 10 دقائق من بعضهما البعض.

وعلى نطاق أوسع، تسعى «أبل» إلى استعادة زخمها في السوق الصينية، إذ تراجعت مبيعاتها في البلاد 2.3% لتبلغ 16 مليار دولار خلال الربع الثاني المنتهي في 29 مارس الماضي، بينما كانت التقديرات تشير إلى 16.8 مليار دولار.

ومن المقرر أن تفتتح الشركة متجراً جديداً في «يوني ووك تشيانهاي» بمدينة شنتشن في 16 أغسطس المقبل، كما تخطط لافتتاح مواقع إضافية في بكين وشنغهاي خلال العام المقبل، وفقاً لما أوردته «بلومبرغ نيوز». **(بكين - بلومبرغ)**

شركات السيارات اليابانية ترفع أسعار فائدة قروض المركبات

بدأت شركات صناعة السيارات في اليابان زيادة أسعار الفائدة على قروض تمويل شراء السيارات، في إطار تحول تاريخي للبنك المركزي الياباني نحو إنهاء ثلاثة عقود من السياسة النقدية شديدة التيسير، مما يؤثر سلباً على المستهلكين، ويرفع تكلفة الاقتراض للأسر.

وبعد أكثر من عام من أول زيادة لأسعار الفائدة الرئيسية من بنك اليابان منذ 17 عاماً، يؤدي ارتفاع العائد على السندات طويلة الأجل إلى رفع تكلفة خدمة القروض، بما في ذلك أقساط السيارات، ما يجعل قطاع السيارات أحد أبرز نقاط الضعف في سعي الأسر إلى تقليص نفقاتها.

وأشارت وكالة بلومبرغ للأنباء إلى أن أكبر شركات صناعة السيارات اليابانية بدأت رفع أسعار الفائدة بالفعل. ويبلغ معدل الفائدة السنوي لشركة هوندا موتور 5.5% منذ أبريل، وفقاً لموقع الشركة الإلكتروني، مقابل 4.9% خلال يونيو 2024.

كما أعلنت شركة مازدا موتور أنها تقدم حالياً معدل فائدة سنوي قدره 3.9% لقروض الائتمان المتبقية، مقابل 3.4% في العام الماضي، وذلك من خلال مشروعها المشترك مع شركة تويوتا فاينانس كورب للخدمات المالية.

وفي غضون ذلك، أعلنت شركة سوبارو أن معدل الفائدة المتبقية على قروضها والبالغ 3.9% لم يتغير عن العام الماضي. وشكلت القروض والائتمان والتمويل التأجيري حوالي 42% من إجمالي مشتريات السيارات الجديدة في البلاد في السنة المالية 2023، وفقاً لجمعية مصنعي السيارات اليابانية. **(طوكيو - د ب أ)**

الهند تتفوق على الصين في تصدير الهواتف الذكية إلى أمريكا

تفوقت الهند على الصين لتصبح أكبر مصدر للهواتف الذكية المبيعة في الولايات المتحدة، وذلك بعدما زادت شركة «أبل» من وتيرة تجميع هواتف «آيفون» داخل الهند.

وخلال الربع المنتهي في يونيو، أصبحت الهند للمرة الأولى أكبر دولة مصنّعة للهواتف الذكية المُصدّرة إلى الولايات المتحدة، واستحوذت على 44% من السوق، حسب بيانات شركة «كاناليس» (Canalys) للأبحاث. وجاءت فيتنام، التي تُعد مركزاً رئيساً لتصنيع منتجات شركة «سامسونغ إلكترونيكس»، في المرتبة الثانية. بينما تراجعت حصة الصين من أكثر من 60% من إجمالي الشحنات المُقدّرة قبل عام إلى نحو 25%.

يأتي هذا التحول اللافت في وقت كثفت «أبل» إنتاجها داخل الهند، كما سارعت شركات تصنيع الهواتف الذكية إلى «تكديس المخزونات مسبقاً تحسباً لأي مخاطر تتعلق بالرسوم الجمركية»، وفقاً لما كتبه باحثون لدى «كاناليس».

وتضاعف حجم الأجهزة المُصنّعة في الهند بأكثر من ثلاث مرات خلال الربع الماضي، مقارنة بالفترة نفسها من العام السابق. في المقابل، تراجعت شحنات هواتف «آيفون» إلى السوق الأمريكية بنسبة 11%، في انعكاس لاختلال في نمط الشحن المعتاد.

وقال رونار بيورهوفدي كبير المحللين في «كاناليس»: «سارعت أبل إلى تكوين مخزوناتها في نهاية الربع الأول، وسعت إلى الحفاظ على هذا المستوى خلال الربع الثاني». و«مع ذلك، لم تسجّل السوق نمواً سوى بنسبة 1%، رغم لجوء الشركات إلى تكديس المخزونات مسبقاً، ما يعكس ضعف الطلب في ظل بيئة اقتصادية تشهد ضغوطاً متزايدة». وبدأت «أبل» وشركات التكنولوجيا الأخرى نقل جزء من عملياتها التصنيعية إلى خارج الصين، نحو دول مثل الهند وفيتنام، بهدف تقليل المخاطر المرتبطة بالرسوم الجمركية والتوترات الجيوسياسية. أثار هذا التوجه استياء الرئيس ترامب، الذي يواصل الضغط على الشركات لتعزيز التصنيع داخل الولايات المتحدة بدلاً من نقل الإنتاج إلى الخارج. ولا تزال «أبل» تُنتج الغالبية العظمى من هواتف «آيفون» في الصين، ولا تمتلك أي منشآت للتصنيع داخل الولايات المتحدة، رغم تعهدها بتوظيف مزيد من العمال الأمريكيين وإعلانها خطة لضخ 500 مليار دولار في الاقتصاد المحلي خلال السنوات الأربع المقبلة. **(واشنطن - بلومبرغ)**

«فيتول» توزّع 10.6 مليارات دولار مكافآت على كبار موظفيها

وزعت شركة فيتول 10.6 مليارات دولار على كبار موظفيها وشركائها عبر برنامج إعادة شراء الأسهم لعام 2024، فيما يعتقد أنه أكبر توزيع من نوعه في تاريخ القطاع، بحسب تقرير.

ويمثل هذا التوزيع مكافأة قياسية لما بين 450 و500 من كبار موظفي «فيتول» الذين يعدون شركاء في الشركة، نظراً لطبيعتها، إذ إنها شركة خاصة مملوكة من قبل موظفيها بنظام الشراكة الداخلية.

ويقدر أن متوسط العائد لكل شريك تجاوز 20 مليون دولار، مع حصول كبار التنفيذيين والمتداولين على مبالغ أعلى بكثير، وتجدر الإشارة إلى أن إجمالي عدد موظفي «فيتول» يتجاوز 1800 موظف حول العالم.

ووفقاً للحسابات السنوية المدققة للشركة التي اطلعت عليها «بلومبرغ»، وزعت أكبر شركة لتجارة السلع في العالم، أكثر من 31 مليار دولار على شركائها خلال العقد الماضي.

ويعكس هذا الأمر الأرباح الضخمة التي حققتها الشركة في أعقاب اضطرابات أسواق الطاقة منذ بداية الحرب في أوكرانيا، إذ بلغ صافي أرباح «فيتول» في 2024 نحو 8.7 مليارات دولار، وهو أكثر من الأرباح المجمعة لأكبر أربعة منافسين لها: «جلينكور»، و«ترافيجورا»، و«ميركوريا»، و«جونفور».

ورغم أن أرباح 2024 تراجعت مقارنة بذروتها البالغة 15 مليار دولار في 2022، فإن عمليات إعادة شراء الأسهم ارتفعت، متجاوزة الأرباح السنوية، ما أدى إلى تراجع حقوق ملكية الشركة إلى 30.7 مليار دولار بنهاية 2024 من 32.5 مليار دولار في نهاية 2023. **(جنيف - وكالات)**

العملات المشفرة.. قنبلة موقوتة بدعم سياسي أمريكي

رنا فوروهار

انقبض قلبي منذ أيام عندما قرأت عن دراسة أجراها «جيه بي مورغان تشيس» تبحث في إمكانية إقراض العملاء مقابل حيازاتهم من العملات المشفرة. حدث ذلك رغم أني أدرك، كما الجميع، أن هذه الأصول ستجد طريقها عاجلاً أو آجلاً إلى الاقتصاد الحقيقي.

وشهدت «البتكوين»، وهي أحد أبرز الأصول الرقمية التي قد تستخدم كضمان للإقراض، تقلبات تفوق بأربعة أضعاف ما شهدته المؤشرات الكبرى منذ عام 2020. كما يقول البعض إن هذه العملة متهمة بتمويل الإرهاب، ولم أجد حتى اليوم ما يدفعني للاعتقاد بأنها أكثر من مجرد أداة في أيدي المضاربين والمجرمين. لكن ذلك لم يعد مهماً ما دام كبار المانحين السياسيين من أبرز الداعمين لها.

وأنفقت جماعات الضغط المعنية بالأصول المشفرة خلال السنوات الماضية عشرات الملايين من الدولارات لدعم سياسيين، ليس فقط من الجمهوريين، بل من الديمقراطيين أيضاً. وتوجت هذه الجهود أخيراً بتمرير «قانون جينيوس». كما يتوقع أن تقر تشريعات إضافية توسع نطاق تغطية الأصول المشفرة في وقت لاحق من هذا العام.

وأخشى أن يؤدي هذا المسار، ليس إلى أزمة مالية جديدة فحسب، بل إلى موجة من الشعبوية السياسية والاضطرابات التي قد تعصف بالمشهد الأمريكي برمته. كما يذكرني هذا كله بما حدث في عام 2000، حينما اندفع المدافعون عن المشتقات المالية المتداولة خارج البورصة إلى واشنطن، طالبين تنظيم هذه المشتقات بصورة مناسبة حتى يتسنى لهم تقديم «هبة الابتكار المالي» للعالم. لكن ما حصلنا عليه في نهاية الأمر كان زيادة بسبع مرات في حجم عقود مبادلة مخاطر الائتمان غير الخاضعة تماماً للضوابط التنظيمية، وقد أسفر ذلك في النهاية عن الأزمة المالية العالمية الكبرى في عام 2008.

والآن، عليك أن تنظر إلى توقعات سكوت بيسنت، وزير الخزانة الأمريكي، بنمو قيمة سوق العملات المستقرة 10 مرات على مدى الأعوام القليلة المقبلة، من نحو 200 مليار دولار إلى تريليوني دولار، بل وستكون عنصراً في كل شيء.

وبحسب ما قالت إليزابيث وارين، العضوة الديمقراطية البارزة في اللجنة المصرفية بمجلس الشيوخ، الأسبوع الماضي: «لقد شاهدنا هذا الامر من قبل»، فيما تقول مجموعات الضغط «رجاء! اخضعونا للقواعد التنظيمية»، لأنهم يرغبون في الحصول على مباركة الحكومة بتأكيدها أنها استثمارات آمنة، بينما يدعم الساسة من كلا الحزبين الجمهوري والديمقراطي تخفيف القيود التنظيمية.

ويمكنك بكل تأكيد رسم خطوط متشابهة بوضوح بين تخفيف القيود عن المشتقات المالية في عام 2000، والتخفيف واسع النطاق للقيود التنظيمية في عهد كلينتون الذي تسبب في تآكل الحواجز بين التداول والإقراض، وحتى إضعاف قانون «دود-فرانك» للقواعد التنظيمية التي تغطي المصارف الإقليمية في عام 2018، وهو ما أسهم في حدوث الأزمة المصرفية عام 2023، وقانون «جينيوس» حالياً، وهي أمور حظيت كلها بدعم الحزبين.

إن صوت المال عال، وقد استعرضت مجموعات ضغط الأصول المشفرة بالفعل قوتها الهائلة بإنفاقها 40 مليون دولار لهزيمة منتقدي القطاع، مثل شيرود براون، السيناتور السابق عن ولاية أوهايو الذي شغل منصب رئيس اللجنة المصرفية بمجلس الشيوخ. ورغم تصويت قرابة ثلثي أعضاء مجلس الشيوخ من الديمقراطيين ضد قانون «جينيوس»، إلا أن تصويت ديمقراطيين بارزين كان كافياً لتمرير القانون. ويثير هذا الأمر الكثير من القلق لدي لأربعة أسباب:

أولاً: يتم التسويق لقانون «جينيوس»، على نحو ما شهده قانون تحديث أسواق العقود الآجلة للسلع في عام 2000، بأنه وسيلة لأن تكون الأصول المشفرة أكثر أماناً، إذ ستكون كل العملات المستقرة مربوطة بالدولار الأمريكي. لكن ذلك لن يجعل من فئة أصول متقلبة على نطاق واسع أقل تقلباً، بل قد يتسبب في أن تكون السوق الأوسع نطاقاً أكثر تقلباً. ويشير المتحمسون للعملات المشفرة، مثل «البتكوين»، على أنها تحوط ضد الأسواق التقليدية، لكن هذه العملة في واقع الأمر استثمار أكثر تقلباً من السوق بصفة عامة، لأنها مرتبطة للغاية بسوق الأسهم. ويعني هذا أن مكاسب العملة وخسائرها مقارنة بمؤشر «إس آند بي» ستكون أكثر تضخماً.

ثانياً: ليس بإمكاني تصور لحظة أسوأ لتشجيع «الابتكار» المالي أكثر من وقت تخيم فيه على الأسواق، والاقتصاد، والسياسة النقدية، مثل هذه الدرجة العالية من عدم اليقين. ويكفيك أن تفكر فيما قد يحدث، إذا توجب على مجلس الاحتياطي الفيدرالي، على مدى الأشهر أو الأعوام المقبلة، رفع أسعار الفائدة على نحو أكثر حدة بسبب التضخم. حينها ستتكبد الأسواق خسائر على إثر ذلك. أما بالنسبة للأصول المشفرة، فستواصل انخفاضها وبوتيرة أسرع.

الأمر الثالث، هو أننا نواجه أصداء ما وقع في عام 2008، فحجة مؤيدي قانون «جينيوس» تتمثل في أنه سيدعم الدولار وسوق سندات الخزانة. لكن يمكن للمرء بكل بساطة أن يتصور سيناريو تتجه الأسواق فيه إلى الأمان، وتضطر فيه شركات بقطاع الأصول المشفرة، مثل «تيثر» التي تحتفظ بسندات خزانة أمريكية أكثر من ألمانيا، إلى بيع أذون الخزانة في سوق هابطة لتغطية عمليات الاسترداد. في هذه الحالة، ستشهد الأسواق بيعاً بأسعار رخيصة، وارتفاعاً لتكاليف الاقتراض، علاوة على وضع كارثي آخر يتعرض فيه الناس البسطاء إلى ضغوط كبيرة بهدف إنقاذ المضاربين.

السبب الرابع والأخير، هو أن تخفيف القيود التنظيمية منذ تسعينيات القرن الماضي في عهد كلينتون، مهد الطريق أمام الأزمة المالية العالمية في 2008 وكذلك فقدان الحزب الديمقراطي لدعم الطبقة العاملة، وهو ما مهد الطريق أمام صعود ترامب. أما ترامب، فيمهد بدوره الطريق حالياً لأزمتنا المالية التالية بدعمه للأصول المشفرة، وكذلك بتداولها.

ترى، ما الذي سيحدث حينما تعم الفوضى المالية الأرجاء وتشعر الأسر البسيطة باستخفاف أكبر بالطبقة السياسية في وقت سينحسر فيه اهتمام الحكومة وتتقلص قدرتها على التخفيف من وطأة أزمة اقتصادية؟ حينها، لا من عملة، ولا من شيء على الإطلاق سيكون مستقراً.

FT كل الحقوق محفوظة. لا تتحمل Financial Times Limited أي مسؤولية عن دقة الترجمة أو جودتها.